



## Statistischer Jahresbericht | 2022

*„Statistik ist eine Zusammenfassung von Methoden, die uns erlauben, vernünftige optimale Entscheidungen im Falle von Ungewissheit zu treffen.“*

*Abraham Wald, \* 31.10.1902 † 13.12.1950, rumänisch-amerikanischer Mathematiker und Statistiker*

## Statistischer Jahresbericht | 2022

Liebe Potsdamerinnen und Potsdamer,

Sie halten den 32. Statistischen Jahresbericht der Landeshauptstadt Potsdam in den Händen: ein Rückblick auf das Jahr 2022, der auf 290 Seiten Ihr Leben in Zahlen und Infografiken fasst. Zwei Ereignisse haben das vergangene Jahr besonders geprägt. Das eine, nämlich das Ende der Corona-Pandemie, sorgte für Erleichterung auf der ganzen Welt. Das andere hat sie tief erschüttert: Wir haben wieder Krieg in Europa. Russland griff die Ukraine an. Beide Ereignisse spiegeln sich auch in unseren statistischen Daten wider.

Trotz aller Herausforderungen ist die Landeshauptstadt aber auf einem sehr guten Weg. Das macht der Jahresbericht deutlich. Potsdam wuchs behutsam weiter, um 1,6 Prozent: 186.262 Menschen hatten zum Jahresende 2022 hier ihren Hauptwohnsitz. Das Durchschnittsalter der Potsdamerinnen und Potsdamer betrug 42,5 Jahre. Insgesamt lebten 22.494 Menschen ohne deutschen Pass in der Stadt. Statistisch die größte Gruppe unter ihnen bildeten Ukrainerinnen und Ukrainer, die vor dem Krieg in ihrer Heimat geflohen sind. Der Bevölkerungszuwachs geht natürlich mit einem steigenden Bedarf an Wohnraum einher. Der Bestand an Wohnungen hat sich von 94.109 auf 95.755 erhöht, auch wenn wohl in Folge der Kostensteigerungen vor dem Hintergrund des Ukrainekriegs weniger Wohnungen entstanden sind als noch im Vorjahr.

Erfreulich ist, dass die Zahl der Gewerbe leicht auf 12.608 gestiegen ist. Zugenommen hat auch die Zahl der sozialversicherungspflichtig beschäftigten Arbeitnehmer. Sie lag bei 75.027. Für Potsdams Attraktivität als Wirtschaftsstandort spricht auch die Zahl der Menschen, die hierher zur Arbeit pendeln. 2022 waren das 50.504. Der Tourismus hat nach der Corona-Pandemie deutlich zugelegt, die Zahl der Gäste stieg um 62,6 Prozent.

Bei allen, die zu dieser Ausgabe beigetragen haben, möchte ich mich herzlich bedanken. Nun lade ich Sie ein, sich ein Bild von den Entwicklungen unserer Stadt zu machen und wünsche Ihnen eine erkenntnisreiche Lektüre.

Potsdam, im November 2023

Mike Schubert



Impressum

**Herausgeber:** Landeshauptstadt Potsdam  
Der Oberbürgermeister  
Fachbereich Verwaltungsmanagement  
Bereich Statistik und Wahlen

**Redaktionsschluss:** 25. Oktober 2023

**Gestaltung:** Bereich Statistik und Wahlen, Bereich Presse und Kommunikation

**Grafik und Layout:** Landeshauptstadt Potsdam, Vivien Taschner

**Foto:** Landeshauptstadt Potsdam, Vivien Taschner (Einband)

**Druck:** Druckerei Rüss, Druckereiservice der Landeshauptstadt Potsdam

**Auflage:** 90 Stück

**Statistischer  
Auskunftsdienst:** Landeshauptstadt Potsdam  
Bereich Statistik und Wahlen  
  
Telefon: +49 331 289-1247  
Telefax: +49 331 289-3880

**Postanschrift:** Landeshauptstadt Potsdam  
Fachbereich Verwaltungsmanagement  
Bereich Statistik und Wahlen  
Friedrich-Ebert-Str. 79/81, Haus 1  
14469 Potsdam  
Statistik@Rathaus.Potsdam.de  
www.potsdam.de/statistik

Nachdruck für nicht gewerbliche Zwecke nur mit Quellenangabe gestattet (auch auszugsweise). Beim Nachdruck sind die Fußnoten zu beachten.

<b>Inhalt</b>	<b>Seite</b>
Vorbemerkungen und Zeichenerklärung	4
01 Geschichte und Geographie	7
02 Bevölkerung	35
03 Wirtschaft und Arbeitsmarkt	79
04 Bauen und Wohnen	107
05 Soziales und Gesundheit	125
06 Bildung und Erziehung	153
07 Verkehr und Tourismus	179
08 Kultur und Sport	199
09 Sicherheit und Ordnung	215
10 Preise und Einkommen	229
11 Kommunalfinanzen und Personal	241
12 Ver- und Entsorgung, Umwelt	255
13 Wahlen	269
Stichwortverzeichnis	281
Quellenverzeichnis	283



## Allgemeine Vorbemerkungen

Falls nicht anders ausgewiesen, beziehen sich alle Angaben auf die Landeshauptstadt Potsdam zum aktuellen Gebietsstand. Bei der Betrachtung von Zeitreihen sind demzufolge die Auswirkungen der Eingemeindungen in die Landeshauptstadt Potsdam insbesondere zum 26.10.2003 zu beachten. Auch bei anderen räumlichen Einheiten wird der Datenstand zum jeweiligen Gebietsstand verwendet.

Falls nicht anders ausgewiesen, wird für das Jahr insgesamt immer der Stand am Jahresende bzw. die Summe für das Jahr dargestellt. Ist dies nicht der Fall, wird der Stand der Daten direkt über der betreffenden Tabelle ausgewiesen.

Nachdruck, auch auszugsweise, nur mit Quellenangabe gestattet, dabei sind die zugehörigen Fußnoten zu beachten.

Begriffserläuterungen sind dem digitalen Glossar auf folgender Internetseite zu entnehmen:  
[www.potsdam.de/statistik-glossar](http://www.potsdam.de/statistik-glossar).

## Zeichenerklärung

0	weniger als die Hälfte von 1 in der letzten besetzten Stelle, jedoch mehr als nichts
-	nichts vorhanden (genau Null)
.	Zahlenwert unbekannt oder geheim zu halten
/	keine Angabe, da Zahlenwert nicht sicher genug
()	Aussagewert eingeschränkt, da der Zahlenwert statistisch relativ unsicher ist
x	Tabellenfach gesperrt, weil Aussage nicht sinnvoll ist
r	berichtigte Zahl
@	hinter Überschrift oder in Tabellenfeld, jeweilige Daten werden bei Vorliegen in der Onlinevariante des Jahresberichtes aktualisiert

davon vollständige Aufgliederung einer Summe  
darunter teilweise Aufgliederung einer Summe

Hinweis: Abweichungen in den Summen können sich durch Auf- und Abrunden ergeben

## 1 | Geschichte und Geographie

Stadtgeschichte  
Geographie  
Meteorologische Angaben

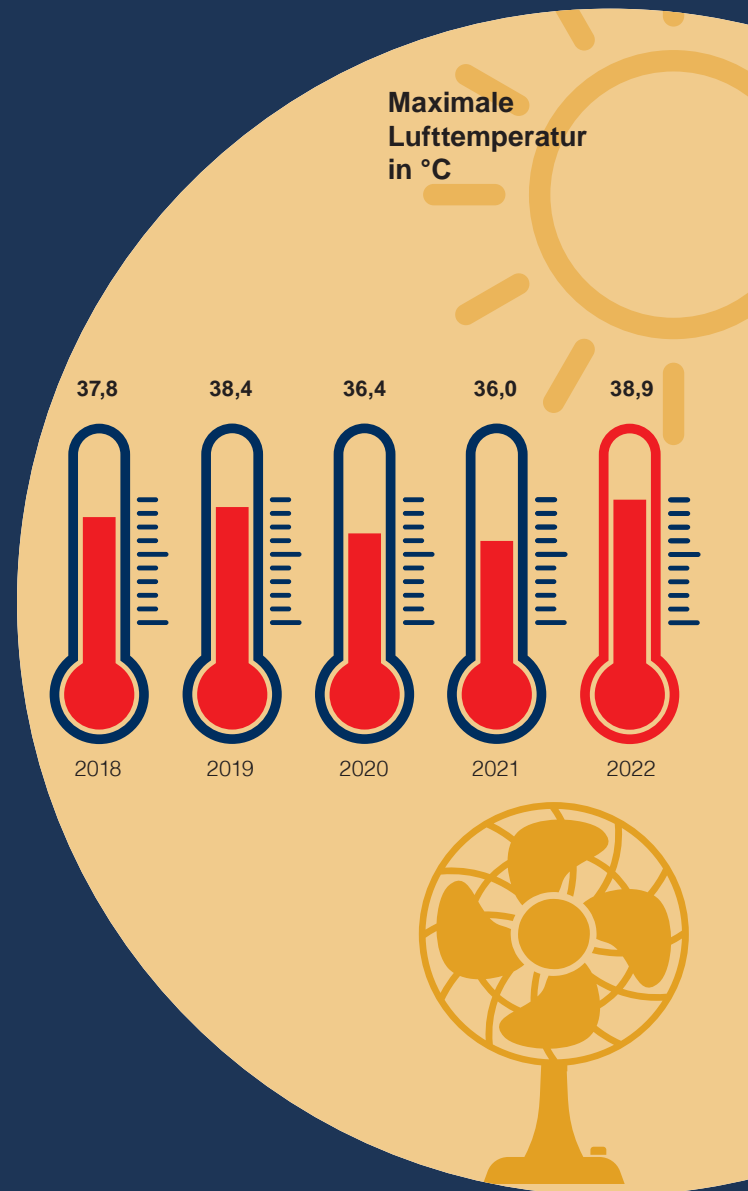



<b>Inhalt</b>	<b>Seite</b>
Geschichte	
01.01      Ausgewählte Daten aus der Stadtgeschichte	8
Geographie	
01.02      Gebietliche Veränderungen seit 1883	20
01.03      Gebietliche Veränderungen seit 1993	21
01.04      Partnerstädte	22
01.05      Geographische Lage der Partnerstädte	22
01.06      Geographische Kennzahlen	23
01.07      Bodenfläche nach der tatsächlichen Nutzung 2019 bis 2022	23
01.08      Bodenfläche nach der tatsächlichen Nutzung 2022	24
Meteorologische Angaben	
01.09      Meteorologische Angaben 1991 bis 2022	25
01.10      Abweichung der durchschnittlichen Lufttemperatur 1991 bis 2022 vom langjährigen Mittelwert	26
01.11      Abweichung der Sonnenscheindauer 1991 bis 2022 vom langjährigen Mittelwert	26
01.12      Abweichung der Niederschlagshöhe 1991 bis 2022 vom langjährigen Mittelwert	27
01.13      Minimale und maximale Lufttemperatur 2018 bis 2022	27
01.14      Langjährige Mittelwerte der Referenzperioden 1961-1990 und 1991-2020	27
01.15      Meteorologische Kennzahlen 2012 bis 2022	28
01.16      Monatswerte der durchschnittlichen Lufttemperatur der langjährigen Mittel 1961-1990 und 1991-2020	29
01.17      Monatswerte der Sonnenscheindauer der langjährigen Mittel 1961-1990 und 1991-2020	29
01.18      Monatswerte der Niederschlagshöhe der langjährigen Mittel 1961-1990 und 1991-2020	29
01.19      Meteorologische Angaben nach Monaten 2022	30
01.20      Lufttemperatur 2018 bis 2022	30
01.21      Sonnenstunden 2018 bis 2022	31
01.22      Niederschlagshöhe 2018 bis 2022	31

# 01 Geschichte und Geographie

## Geschichte

### 01.01 Ausgewählte Daten aus der Stadtgeschichte

993

3. Juli, erste urkundliche Erwähnung Potsdams. König Otto III. schenkt seiner Tante Mathilde, Äbtissin von Quedlinburg, den Ort Poztupimi.

1317

zweite urkundliche Erwähnung Potsdams

ab 1323

Bis zum Jahr 1650 wurde Potsdam 18-mal verpfändet, so oft wie kaum eine andere märkische Stadt.

1345

Erstmalig wird erwähnt, dass Potsdam Stadtrecht und einen Rat besitzt.

1375

Potsdam wird im Landbuch Kaiser Karls IV. umfassend beschrieben.

1415

Potsdam geht erstmals in den Besitz der Hohenzollern und bleibt bis zum Ende der Monarchie in deren Besitz.

1536

Ein Großbrand verwüstet weite Teile der Stadt, ein weiterer, bei dem 80 Prozent der Gebäude zerstört werden, folgt 14 Jahre später.

1573

Potsdam hat 1 500 Einwohner.

1577

Die Pest bricht aus. Weitere Ausbrüche folgen 1598, 1611, 1631, 1637 und 1639.

1618–1648

Potsdam wird im Dreißigjährigen Krieg fast vollständig zerstört. Die Stadt hat nur noch 700 Einwohner, von den 198 Häusern sind 119 zerstört.

ab 1660

Potsdam wird neben Berlin die zweite Residenz des Kurfürsten Friedrich Wilhelm von Brandenburg.

1662

Das Stadtschloss mit dem Lustgarten entsteht.

1685

Friedrich Wilhelm von Brandenburg erlässt das „Edikt von Potsdam“ (Toleranzedikt), womit er seinen von König Ludwig XIV. aus Frankreich vertriebenen Glaubensbrüdern, den Hugenotten, Asyl gewährt und deren Ansiedlung ermöglicht.

Schweizer Calvinisten gründen das Kolonistendorf Nattwerder.

Bau der Orangerie (heute Filmmuseum)

1701

Durch die Krönung des Kurfürsten Friedrich III. zum König Friedrich I. in Preußen in Königsberg wird Potsdam königliche Residenzstadt.

Errichtung des Fortunaportals als Eingangstor zum Stadtschloss

um 1713

In Potsdam gibt es 220 Häuser und 1 500 zivile Einwohner.

Unter Friedrich Wilhelm I., dem Soldatenkönig, erfolgt der Ausbau der Stadt zu einem der wichtigsten Garnisonsstandorte.

Die ersten „Langen Kerls“ beziehen ihr Quartier.

1713–1714

Mit dem Ziel, Gebäude zur Unterbringung von Soldaten zu schaffen, kommt es zur ersten Stadterweiterung zwischen Kiezstraße, Lindenstraße und Charlottenstraße.

1714

Die Orangerie wird Reitstall und der Lustgarten Exerzierplatz.

1721–1724

Bau der ersten Nikolaikirche auf dem Alten Markt, anstelle der alten Stadtkirche

ab 1722

Die Stadt wird mit einer Stadtmauer umgeben. Diese Stadtmauer war nie zur Verteidigung der Stadt gedacht, vielmehr sollten die Soldaten des Königs, die aus den unterschiedlichsten Ländern stammten, an der Flucht gehindert werden und an den Toren konnte „Accise“ eingenommen werden.



1722

Ausbau des alten Stadtgrabens zum Stadtkanal

Preußens erste Gewehrmanufaktur wird errichtet.

1722–1724

Baubeginn für das „Große Potsdamer Militärwaisenhaus“ zunächst als Fachwerkgebäude. 1771/77 wird der gesamte Komplex von C. v. Gontard in massiver Bauweise mit krönendem Monopteros umgebaut.

1724

Potsdam wird Station im großen Postkurs von Berlin über Beelitz nach Leipzig.

1725–1726

Bau der Heiligengeistkirche (Heilig-Geist-Kirche)

1731–1735

Bau der Hof- und Garnisonkirche

1734–1742

Potsdam ist erneut zu klein, es kommt zur Stadterweiterung zwischen Charlottenstraße, Hegelallee und Schopenhauerstraße. Das „Holländische Viertel“ wird für holländische Handwerker angelegt, die für den Ausbau Potsdams angeworben wurden.

1740

Friedrich II. wird nach dem Tod seines Vaters am 31. Mai neuer Regent. In den 1 154 Häusern Potsdams leben 15 208 Einwohner, 3 500 davon sind Soldaten.

Die Potsdamer Garnison zieht in den Ersten Schlesischen Krieg (1740-1742).

1744–1751

Umbau des Stadtschlusses

1745

Nach Skizzen des preußischen Königs Friedrich II. erfolgt am 14. April die Grundsteinlegung für die Errichtung des Schlosses Sanssouci.

1747

Einweihung des Schlosses Sanssouci am 1. Mai. Der eigentliche Park öffnete sich 50 Jahre später für die Bevölkerung.

1751

Auf Befehl König Friedrich II. wird im heutigen Babelsberg die Siedlung Nowawes für überwiegend böhmische Spinner und Weber protestantischen Glaubens angelegt. Ihnen wurde Religions- und Steuerfreiheit zugesichert. Im Mittelpunkt der Siedlung befindet sich der Weberplatz mit der 1752-1753 erbauten Friedrichskirche.

1752–1753

Für die in Potsdam lebenden Hugenotten wird die Französische Kirche gebaut.

1756–1763

Siebenjähriger Krieg – Infolge von Arbeitslosigkeit, Nahrungsmangel verlassen viele Einwohner die Stadt, die einen wirtschaftlichen Niedergang erlebt. Die Einwohnerzahl Potsdams sinkt um ca. 2 000.

1760

Besetzung der Stadt durch österreichische Truppen unter General Esterhazy

1767

Einweihung der ersten jüdischen Synagoge

1769

Nach sechsjähriger Bauzeit wird das Neue Palais fertiggestellt.

1770

Fertigstellung des Brandenburger Tores

1779

Als Folge der schlesischen Kriege ist das Große Militärwaisenhaus mit ca. 2 100 Kindern belegt, so viel wie nie zuvor. 1740 waren es noch ca. 1 500 Kinder.

1784

Der Rektor der großen Stadtschule, Samuel Gerlach, errechnet nach amtlichen Unterlagen für die Residenz- und Soldatenstadt eine Gesamteinwohnerzahl von 27 653, darunter 8 238 Militärangehörige.

1786

Nachfolger des am 17. August verstorbenen Königs Friedrich II. wird sein Neffe König Friedrich Wilhelm II.

1787–1792

Als neue Residenz wird das Marmorpalais im Neuen Garten erbaut.

1791

Grundsteinlegung für die Orangerie im Neuen Garten

1792–1795

Bau der Berlin-Potsdamer Chaussee (Königstraße)

1805

Mit einem Freundschaftsbund werden die Koalitionsverhandlungen zwischen Preußen und Russland am Sarg Friedrichs des Großen abgeschlossen.

# 01 Geschichte und Geographie

## Geschichte

1806

Nach der Niederlage Preußens zieht Napoleon an der Spitze seiner Garden am 24. Oktober in Potsdam ein. Die Franzosen machen Potsdam zum Hauptkavalleriedepot.

1808

Der beginnende Widerstand in Spanien veranlasst die Franzosen, unter Führung General Bourcier, aus Potsdam abzuziehen. Das Kavalleriedepot wird aufgelöst.

In den zwei Jahren der französischen Besetzung musste die Stadt allein 850 000 Taler für die Beherbergung und Versorgung der Franzosen aufbringen. Während dieser Zeit verließen 2 500 Potsdamer ihre Heimatstadt. Potsdam wurde durch die Besetzung in seiner Entwicklung weit zurückgeworfen.

1809

Das alte System der Hausnummerierung nach Grundbucheintrag wird abgelöst und die Gebäude werden straßenweise mit Hausnummern versehen.

Die kurmärkische Regierung wird von Berlin nach Potsdam verlegt. Potsdam ist jetzt Residenz-, Garnisons- und Beamtenstadt.

Infolge der im Rahmen der preußischen Reformen durchgesetzten Städteverordnung von 1808 wird am 12. und 13. März erstmals eine Stadtverordnetenversammlung gewählt. Am 20. März fand die erste öffentliche Stadtverordnetenversammlung statt.

1811

Die Stadtschulden belaufen sich auf 300 000 Taler.

1812

Der in Potsdam geborene General Johann David Ludwig Graf Yorck von Wartenburg entscheidet sich am 30. Dezember zum Neutralitätsabkommen mit Russland und unterzeichnet „Die Konvention von Tauroggen“. Diese eigenmächtige Handlung General Yorks ist Beginn und Signal für den nun auch in Preußen geführten Befreiungskrieg gegen Napoleon.

1813

Potsdam hat ca. 15 000 Einwohner. Die Stadt hat unter der französischen Invasion und den Befreiungskriegen stark zu leiden. Die Zahl gewerblicher und handwerklicher Unternehmen hat erheblich abgenommen.

1813

In den Lazaretten Potsdams werden von 1813-1815 bis zu 14 000 Verwundete behandelt.

Kosaken der russischen Armee vertreiben am 5. März französische Soldaten aus der Stadt.

Die in Potsdam geborene und im Waisenhaus aufgewachsene Eleonore Prochaska wird als freiwilliger Jäger August Renz im Gefecht an der Göhrde bei Dannenberg am 16. September schwer verwundet. Sie stirbt am 5. Oktober 1813.

1815

Auf dem Alten Friedhof findet am 19. Oktober die Denkmaleinweihung für die in den Potsdamer Lazaretten etwa 2 000 verstorbenen Verwundeten aus den Befreiungskriegen statt.

1816

Potsdam hat 17 384 Einwohner, 6 000 davon sind verarmt. Außerdem leben 5 711 Militärpersonen in der Garnisonsstadt.

1817

Der schottische Ingenieur John Barnett Humphrey, verlegt seine Schiffswerft von Spandau in die heutige Schiffbauergasse.

1825

Potsdam hat einschließlich Militär 30 272 Einwohner.

Einweihung der neuen Langen Brücke

Die neuen Torhäuser entstehen nach Entwürfen von Karl Friedrich Schinkel.

1826–1829

Das Landhaus „Charlottenhof“ wird zum Schloss Charlottenhof umgebaut.

1826

Gründung der Kolonie „Alexandrowka“, deren Häuser im russischen Stil erbaut werden. Die Kolonie dient als Heim für die in Potsdam verbliebenen russischen Soldaten des Militärchores des 1. Garde-Regiments zu Fuß.

1826

Am 11. September findet die Grundsteinlegung für die Russisch-Orthodoxe Kirche auf dem Minenberg, dem heutigen Kapellenberg statt.

Drei Jahre später wird die Kirche eingeweiht.

1830

Am 3. September erfolgt die Grundsteinlegung für die neue Nikolaikirche, die nach Entwürfen von Karl Friedrich Schinkel auf dem Alten Markt gebaut wird. Die Einweihung findet sieben Jahre später, am 17. September 1837, statt. Am 24. März 1857 folgt die zweite Einweihung nach Fertigstellung des Kupelbaus.

1832

Auf dem Telegrafenberg wird eine optische Telegrafstation (Zeigertelegraf) errichtet. Sie ist die vierte von insgesamt 62 Stationen auf der 550 km langen Telegrafienlinie Berlin-Koblenz.

1835–1849

Bau des Schlosses Babelsberg in mehreren Etappen

1836

Heinrich Berghaus gründet die „Geographische Kunstschule zu Potsdam“ als eine der ersten Ausbildungsstätten für Kartographen.

1838

Am 29. März wird die erste preußische Eisenbahnlinie zwischen Potsdam und Berlin eröffnet.

1840

Einrichtung der Städtischen Sparkasse im Rathaus

1841–1843

Am Nordufer der Neustädter Havelbucht entsteht das Dampfmaschinenhaus vom Park Sanssouci im Stil einer orientalischen Moschee. Im Gebäude befindet sich das Wasserpumpenwerk zum Betrieb der Fontänen im Park Sanssouci.

1841

Baubeginn der Heilandskirche in Sacrow  
Die Einweihung findet nach dreijähriger Bauzeit am 21. Juli 1844 statt.

1844

Am 14. April findet die Grundsteinlegung für die Friedenskirche im Park von Sanssouci statt, die Einweihung erfolgt am 24. September 1848.

1846–1848

Das nach einem Brand zerstörte Krongut Bornstedt wird im italienischen Landhausstil wiederaufgebaut.

1847

Unter den Weberfamilien von Nowawes herrscht große Hungersnot. Von 510 Familien sind 400 gezwungen, die Suppenanstalt in Anspruch zu nehmen. Von 900 Webstühlen sind 800 stillgelegt.

1847–1863

In zwei Bauphasen, 1847-1852 und 1860-1863, wird das Belvedere auf dem Pfingstberg errichtet.

1848–1849

Neubau des Städtischen Krankenhauses

1848

Während der Märzrevolution kommt es auch in der Residenzstadt Potsdam zu Unruhen.

Am 19. März wird auf Beschluss des Magistrats zum „Schutz von Ruhe und Ordnung“, eine Bürgerwehr aufgestellt. Mit Waffen aus Heeresbeständen ausgerüstet, kommt es zu Zusammenstößen mit Demonstranten.

Der König flieht am 29. März von Berlin in das vermeintlich ruhigere Potsdam. Hier wird unter dem Schutz monarchietreuer Truppen die Gegenrevolution vorbereitet.

Mit dem Ziel weitere Militärtransporte nach Berlin zu verhindern, reißen am 12. November Revolutionäre, einem Aufruf Max Dortus folgend, die Eisenbahnschienen zwischen Potsdam und Nowawes auf.

1849

Max Dortu, der als Major und Bataillonskommandeur in der badischen Volkswehr kämpfte, wird am 31. Juli von preußischen Truppen als „Deserteur und Hochverräter“ erschossen.

1850

Am 17. September erscheint die erste Ausgabe des Potsdamer Intelligenz-Blattes (später Potsdamer Tageszeitung).

1851–1861

Als letztes Gebäude im Park Sanssouci entsteht die Orangerie.

1852

Potsdam hat 40 366 Einwohner, davon sind 7 739 Militärangehörige.

1853

Einführung der neuen Städteordnung mit dem Dreiklassenwahlrecht am 5. Juni. Hierdurch werden Einfluss und Souveränität der Stadtverordneten maßgeblich geschwächt.

1862

Gründung der Berufsfeuerwehr am 1. Oktober

1867–1869

Auf dem Bassinplatz entsteht nach dem Vorbild von St. Zeno in Verona die katholische Kirche St. Peter und Paul.

# 01 Geschichte und Geographie

## Geschichte

1871

Potsdam hat 43 901 Einwohner, davon sind 5 475 Militärangehörige.

Am 13. Juni zieht aus Frankreich kommend der nunmehrige Kaiser Wilhelm I. an der Spitze der Potsdamer Garnison in die Stadt ein.

1873

Baubeginn für die neue Villen- und Landhauskolonie Neubabelsberg

1875–1879

Bau des Hauptgebäudes des Astrophysikalischen Observatoriums am Brauhaus- und Telegrafenberg.

1875

Bau des ersten Wasserwerkes in der Bertinistraße

1878

Das „Gesetz gegen die gemeingefährlichen Bestrebungen der Sozialdemokratie“ (Sozialistengesetz) wird in Potsdam unterzeichnet.

Die letzten noch in Bürgerhäusern untergebrachten Soldaten verlassen ihre Quartiere im Holländischen Viertel und werden kaserniert untergebracht.

Einweihung des Victoria-Gymnasiums (heute Hermann-von-Helmholtz-Gymnasium)

1880

Auf der Strecke Alter Markt - Glienicker Brücke nimmt am 12. Mai die erste Pferdebahnlinie ihren planmäßigen Betrieb auf.

1883

Der „Potsdamer Ruder Club“ wird als erster Ruderverein in Potsdam gegründet.

1885

Potsdam hat 50 877 Einwohner, davon sind 6 079 Militärangehörige.

1888–1899

Auf dem Telegrafenberg entsteht ein Wissenschaftspark mit mehreren Observatorien bzw. Forschungseinrichtungen im Stil eines englischen Landschaftsgartens.

- 1889–1892 das Königlich Geodätische Institut Potsdam (heute Deutsches GeoForschungsZentrum GFZ),
- 1892–1893 das Geodätisch-Astronomische Observatorium,
- 1888–1893 das Magnetische Observatorium und Meteorologische Observatorium,
- 1896–1899 der Große Refraktor.

1888

„Dreikaiserjahr“ - Am 9. März verstirbt Wilhelm I. Ihm folgt sein Sohn, Kaiser Friedrich III., der am 15. Juni an Kehlkopfkrebs stirbt. Wilhelm II. wird deutscher Kaiser.

1890–1900

Die Stadtmauer wird abgetragen, die Tore bleiben erhalten.

1893

Die „Orts-Satzungen, betreffend den Anschluss von Grundstücken an die öffentliche unterirdische Entwässerungsanlage sowie die Erhebung einer Entwässerungsgebühr“ werden erlassen. Die Potsdamer Ortschaftsatzung führt zum starken Ausbau der Kanalisation.

1894

Der „Bau- und Sparverein für Eisenbahnbedienstete zu Potsdam und Umgebung“ errichtet die „Kolonie Daheim“ als Wohnsiedlung für Eisenbahnbedienstete (heute Wohnungsbaugenossenschaft „Daheim“ eG).

Einweihung der neuerbauten Pflingstkapelle, ab 1902 Pflingstkirche, in der Nauener Vorstadt

1896–1898

Bau der Erlöserkirche in der Brandenburger Vorstadt

1897

Auf dem Glockenturm der Sacrower Heilandskirche errichten die Physiker Adolf Slaby und Georg Graf von Arco eine Antennenanlage für Versuche zur Funktechnik. Diese Versuche waren wesentliche Voraussetzungen für den Rundfunkempfang.

1898

Grundsteinlegung für das Rathaus Nowawes (heute Kulturhaus Babelsberg)

Die Einweihung findet am 19. Januar 1900 statt.

1899

Am 1. April beginnt die Orenstein & Koppel AG auf Neuendorfer Gelände mit dem Lokomotivbau.

1900

Potsdam hat 59 796 Einwohner, davon sind 7 073 Militärangehörige.

Für die Konzeption einer komplexen und ganzheitlichen Rehabilitation erhält das Nowaweser Oberlinhaus eine Goldmedaille auf der Pariser Weltausstellung.

- 1901  
Gründung der Hoffbauerstiftung
- Beginn mit dem Bau der 3. Synagoge
- 1902  
Die Kriegsschule auf dem Brauhausberg wird fertiggestellt.
- Der am 23. März gegründete „Arbeiter-Bauverein Potsdam“ beginnt in der Templiner Vorstadt eine Siedlung mit Gärten zu errichten. Bis zum Jahr 1913 werden 204 Wohnungen gebaut.
- 1902–1907  
Bau des neuen Regierungsgebäudes (heute Stadthaus)
- 1904  
Übernahme des Straßenbahnbetriebes durch die Stadt  
Die ersten elektrischen Straßenbahnen fahren drei Jahre später auf der Strecke Hauptbahnhof - Bahnhof Charlottenhof sowie auf der Strecke Hauptbahnhof - Alleestraße.
- 1905  
Bau des Stadtpalais in der Brandenburger Straße (heute Kaufhaus Karstadt)
- Bebauungspläne regeln die Bebauung der Vorstädte.
- 1906  
Aufnahme des Autobus-Liniverkehrs zwischen Nowawes und der Artilleriekaserne in Nedlitz (wird nach neun Monaten wieder eingestellt)
- 1907  
Das 1375 erstmalig erwähnte Neuendorf wird nach Nowawes eingemeindet.
- 1909  
Im September unternimmt der amerikanische Flugpionier Orville Wright Flugversuche im Bornstedter Feld.
- Der Kaiserbahnhof Wildpark wird fertiggestellt.
- 1911  
Auf einem 25 Hektar großen Areal an der Pirschheide entsteht der Luftschiffhafen. Zur Einweihung am 9. September landet das von Graf Zeppelin geflogene Luftschiff „Schwaben“ auf dem Gelände.
- In der Schloßstraße wird das vom Kongress der Vereinigten Staaten von Amerika gestiftete Steuben-Denkmal aufgestellt.
- Die Filmgesellschaft Bioscop zieht von Berlin nach Neubabelsberg.
- 1911–1913  
Errichtung der Sternwarte am Park Babelsberg
- 1912  
Karl Liebknecht gewinnt die Stichwahl bei den Reichstagswahlen im Wahlkreis „Potsdam-Spandau-Osthavelland“ (Kaiserwahlkreis) gegen den konservativen Potsdamer Oberbürgermeister Kurt Voßberg.
- 1913–1917  
Im Neuen Garten entsteht als letztes Schloss der Hohenzollern das Kronprinzenpalais Schloss Cecilienhof.
- 1913  
Eröffnung des Werner-Alfred-Bades am 14. Dezember als Volksbadeanstalt
- Potsdam hat 62 059 Einwohner, davon sind 6 025 Militärangehörige.
- 1914  
Am 31. Juli unterzeichnet Kaiser Wilhelm II. im Neuen Palais die Verkündung des Kriegszustandes.
- Am 2. Dezember stimmt Karl Liebknecht im Reichstag als einziger gegen die Kriegskredite.
- 1917  
Gründung der Universum-Film AG (UFA)
- 1918  
Am Ende des Ersten Weltkrieges hat Potsdam 53 400 Einwohner, davon sind 4 944 Militärangehörige. 1 646 Potsdamer sind im Krieg gefallen.
- Der Kaiser dankt am 9. November ab und geht in die Niederlande.
- Am 9. und 10. November konstituiert sich ein Arbeiter- und Soldatenrat unter der Führung Wilhelm Staabs.
- 1919  
Um schnell Wohnraum zu schaffen, wird auf dem alten Müllplatz neben der Siedlung „Cecilienhöhe“ die Siedlung „An der Vorderkappe“ errichtet. Sämtliche Gebäude werden als flache Holzhäuser erbaut.
- 1919–1922  
Bau des Einsteinturmes auf dem Telegrafenberg



# 01 Geschichte und Geographie

## Geschichte

1920

Gründung der Volkshochschule am 23. Februar

In der ehemaligen Kriegsschule auf dem Brauhausberg wird das Reichsarchiv eingerichtet.

Vom 15. März an wird in Potsdam und Babelsberg gegen den Kapp-Putsch gestreikt.

Am 16. März kommt es zum Zusammenstoß zwischen Soldaten und Demonstranten. Vier Menschen werden getötet, zahlreiche verletzt.

1921

Am 19. April wird die in Doorn verstorbene letzte deutsche Kaiserin Auguste Viktoria im Antikentempel von Park Sanssouci beigesetzt.

1923

Bau der Siedlung Eigenheim in der Teltower Vorstadt

1924–1926

Der Beamtsiedlungsverein „Vaterland“ lässt am Rand des Bornstedter Feldes die „Siedlung Vaterland“ erbauen (heute „Am Schragen“).

1924

Die technische Ausrüstung des Einsteinturmes ist abgeschlossen. In Anwesenheit Albert Einsteins wird mit Experimenten zur Überprüfung der Relativitätstheorie begonnen.

Nowawes erhält Stadtrecht.

1925

Potsdam hat 67 390 Einwohner, davon sind 2 326 Militärangehörige.

Auf dem Luftschiffhafengelände findet die erste „Allgemeine Wassersportausstellung Potsdam“ statt.

1926

Am 20. Juni findet der Volksentscheid zur entschädigungslosen Enteignung der Fürsten statt.

1927

Bau der Siedlung „Im Bogen“

Im Zuge der Vermögensauseinandersetzung zwischen dem preußischen Staat und den Hohenzollern (Hohenzollernvergleich) gründet sich am 1. April 1927 die „Verwaltung der Staatlichen Schlösser und Gärten“.

Die Schlösser und Gärten der Stadt werden der Öffentlichkeit zugänglich gemacht.

1928

Der Gutsbezirk Sanssouci wird eingemeindet.

Die erste elektrische S-Bahn nimmt auf der Strecke Potsdam - Erkner den Probebetrieb auf.

1929

Das erste deutsche Tonfilmatelier wird in Babelsberg gebaut. Noch im selben Jahr entsteht hier mit dem Film „Melodie der Herzen“ der erste Tonfilm Deutschlands.

Die NSDAP zieht erstmals in das neu gewählte Stadtparlament ein.

1931

Während der Weltwirtschaftskrise sind im Arbeitsamtsbezirk Potsdam-Nowawes ca. 16 000 Arbeitslose registriert.

1932–1936

Errichtung der Stadtrandsiedlungen

1933

21. März - „Tag von Potsdam“

In der Garnisonkirche finden die Eröffnungsfeierlichkeiten des neugewählten Reichstages statt.

Am 29. März beschließt der UFA-Vorstand, dass „...nach Möglichkeit die Verträge mit jüdischen Mitarbeitern gelöst werden sollen“.

1934

Am 1. Januar 1934 tritt ein neues Gemeindevertretungsgesetz in Kraft. Damit wird am 30. Dezember die Stadtverordnetenversammlung aufgelöst. An ihre Stelle tritt der sogenannte Gemeinderat, der den Bürgermeister beraten soll.

In der Nachfolge von Arno Rauscher wird am 1. März der Kreisleiter der NSDAP und Generalmajor a. D. Hans Friedrichs Oberbürgermeister und bleibt es bis zum 28. April 1945.

Beginn der Schallplattenproduktion in Babelsberg

1935–1938

Neubau der „Friedrichstadt“ auf dem Kiewitt

1935

Mit der Ausstrahlung eines Teils des UFA-Ton-Films „Flötenkonzert in Sanssouci“ eröffnet am 13. Mai die erste öffentliche Fernsehstelle außerhalb Berlins.

1938

Mit der Zusammenschließung aus Neubabelsberg und Nowawes entsteht die Stadt Babelsberg.

In der Nacht vom 9. zum 10. November wird die Synagoge am Wilhelmplatz (heute Platz der Einheit) verwüstet.

1939

Am 1. April werden die Stadt Babelsberg und weitere Gemeinden in die Stadt Potsdam eingemeindet. Das Territorium der Stadt wächst um 104,82 km<sup>2</sup> auf 162,27 km<sup>2</sup>, die Einwohnerzahl um 37 535 auf 135 892.

(siehe Kapitel 01.02 Gebietliche Veränderungen)

1940

Am 22. Juni wird Potsdam erstmalig bombardiert.

1941

Die ersten jüdischen Bürger Potsdams werden in die Vernichtungslager deportiert.

Zwangsarbeiter und Kriegsgefangene werden in zahlreichen Betrieben und Institutionen eingesetzt. Während des Zweiten Weltkrieges entstehen in Potsdam ca. 70 Lager für Zwangsarbeiter.

Am 31. Oktober feiert der erste abendfüllende Farbfilm der UFA seine Premiere.

1943

Die Särge des Soldatenkönigs und Friedrich des Großen werden aus der Garnisonkirche in ein bombensicheres Salzbergwerk transportiert.

Der ehemalige Abgeordnete im Potsdamer Stadtparlament, Hermann Elflein, verstirbt am 22. Juli im KZ Sachsenhausen an den Folgen der Folter.

1944

Der von Berlin nach Potsdam verlegte Volksgerichtshof verurteilt Werner Seelenbinder zum Tode.

20. Juli - Am Attentat gegen Hitler beteiligen sich zahlreiche Potsdamer Persönlichkeiten und Militärs. Zu den Männern um Claus Schenk Graf von Stauffenberg gehören Henning von Tresckow, Kurt Freiherr von Plettenberg, Albrecht Mertz von Quirnheim, letztere werden noch in der Nacht vom 21. Juli hingerichtet, Fritz von der Lancken und Hermann Maaß, beide in Berlin-Plötzensee ermordet, sowie Ulrich Wilhelm Graf Schwerin von Schwanefeld, der ebenfalls in Berlin-Plötzensee hingerichtet wird.

1945

Mehrere zehntausend Flüchtlinge befinden sich in der Stadt.

Am 5. Februar wird der Straßenbahnverkehr eingestellt.

In der Nacht vom 14. zum 15. April bombardieren 490 Flugzeuge der britischen Royal Airforce Potsdam. Insgesamt werden 1 752 Tonnen Bomben abgeworfen. 1 800 Menschen sterben und weitere 60 000 werden obdachlos. Große Teile der Innenstadt sind zerstört.

Vom 24. bis 30. April wird in und um Potsdam gekämpft.

Am 27. April wird die Stadt an die sowjetischen Truppen übergeben.

Am 30. April finden letzte Kämpfe im Bereich um den Park Sanssouci statt.

Am 12. Mai nimmt die Stadtverwaltung die Arbeit wieder auf.

Nach erster Erfassung im Juli halten sich ca. 135 200 Menschen in Potsdam auf.

Vom 17. Juli bis 2. August findet im Schloss Cecilienhof die Potsdamer Konferenz statt.

1946

Potsdam hat 116 329 Einwohner, jeder Achte davon ist Vertriebener oder Flüchtling.

Am 3. April kommt es zum Zusammenschluss der Kreisorganisationen der SPD und KPD zur SED.

Die DEFA (Deutsche Film AG) gründet sich am 17. Mai.

Am 15. September wird die erste Stadtverordnetenversammlung nach 1933 gewählt.

1948

23. Juni - Währungsreform in der Sowjetischen Besatzungszone

Am 20. Oktober wird die „Brandenburgische Landeshochschule“ im Schlosstheater des Neuen Palais feierlich eröffnet.

# 01 Geschichte und Geographie

## Geschichte

1949

Übergabe des sowjetischen Ehrenfriedhofs auf dem Bassinplatz

Einweihung des Karl-Liebknecht-Stadions am 28. August

7. Oktober - Gründung der DDR

Am 20. Dezember wird die wiederhergestellte Glienicker Brücke dem Verkehr übergeben und erhält den Namen „Brücke der Einheit“.

1950

Der erste Neubaublock nach Beendigung des Krieges wird am Kanal bezogen.

Am 28. März werden der Bürgermeister Erwin Köhler (CDU) und seine Frau verhaftet und in das Gefängnis in der Lindenstraße gebracht. Sie werden fälschlicherweise der Spionage angeklagt und durch ein sowjetisches Militärtribunal zum Tode verurteilt, nach Moskau deportiert und unschuldig hingerichtet.

1951–1957

Die teilweise zerstörte Wilhelm-Staab-Straße wird an ihr früheres Aussehen angepasst und wieder aufgebaut.

1952

Gründung der Volksmusikschule am 1. Januar (heute Städtische Musikschule „Johann Sebastian Bach“).

Ab 8. Juni entfallen die Eintrittspreise für den Besuch des Park Sanssouci.

Am 25. Juli wird Potsdam Bezirksstadt.

Das Landestheater in der Zimmerstraße erhält am 7. Oktober den Namen „Hans Otto“.

1953

Am 20. Februar findet in Babelsberg die Gründung der „Deutschen Akademie für Staats- und Rechtswissenschaften ‚Walter Ulbricht‘“ statt, als Nachfolgeeinrichtung der 1952 gegründeten „Deutschen Hochschule für Justiz“.

17. Juni - Volksaufstand in der DDR

In Potsdam selbst kommt es nur zu kurzzeitigen Streikaktionen und Arbeitsniederlegungen; Schwerpunkte sind Großbetriebe wie das Karl-Marx-Werk, der VEB Aluminium-Präzisions-Armaturen-Guss (APAG) in Babelsberg und das Reichsbahnausbesserungswerk (RAW).

Vom 6. September an darf der zuvor abgesperrte Neue Garten wieder von der deutschen Bevölkerung betreten werden.

1954

Die ersten Wohnungsgenossenschaften (AWG) werden gegründet. Träger sind Großbetriebe, wie das RAW, das Lokomotivwerk oder die DEFA.

Am 16. Februar wird die Deutsche Hochschule für Filmkunst gegründet.

1955

Am 20. August beginnen die Aufschüttungsarbeiten am Templiner Damm zur Vorbereitung des Eisenbahnumgehungsringes um Westberlin.

1956

Gründung des Armeesportklubs Vorwärts Potsdam (heute Olympischer Sportclub Potsdam)

1958

Nach der Fertigstellung des Berliner Außenringes der Deutschen Reichsbahn wird am 18. Januar der Bahnhof Potsdam-Süd (heute Bahnhof Pirschheide) eröffnet.

1959

Am 13. November beschließt die Stadtverordnetenversammlung den Abriss des zerstörten Stadtschlusses und den Neuaufbau eines Stadtzentrums.

Gründung der „Weißen Flotte“

1960

Wiederaufbau des Alten Rathauses und des Knobelsdorffhauses am Alten Mark.

1966 erfolgt die Eröffnung als Kulturhaus.

Baubeginn für das Wohngebiet „Waldstadt I“  
Hier entstehen bis 1964 ca. 1 600 Wohnungen.

Im Januar beginnt der Abriss des Stadtschlusses mit der Sprengung des Fortunaportals.

1961

Baubeginn für den Wohnkomplex „Zentrum Süd Potsdam“ (östlich des Alten Marktes).

Hier entstehen bis 1965 ca. 1 200 Wohnungen.

13. August - Bau der Berliner-Mauer

In Potsdam werden Sperranlagen von Sacrow bis Steinrück errichtet. Teile der Stadt werden Grenzgebiet und sind nur mit Sondergenehmigung zu erreichen. Mit dem Bau der Mauer verlor Potsdam seinen direkten Anschluss zu West-Berlin.

1962

In der Mitte der Glienicker Brücke findet am 10. Februar der erste Ost-West-Agentenaustausch in der Zeit des Kalten Krieges statt.

1965

Der Stadtkanal ist fast vollständig zugeschüttet.

1966

Baubeginn für das Wohngebiet „Kiewitt“

Hier entstehen bis 1973 Wohnungen für ca. 3 000 Menschen.

1968

Im Mai beginnen die Abrissarbeiten an der zerstörten Garnisonkirche.

Am 29. Oktober nimmt das Planetarium im Astronomischen Zentrum seine Arbeit auf.

1969

Auf dem Gelände der abgerissenen Garnisonkirche entsteht ein Rechenzentrum.

Nach zweijähriger Bauzeit wird am 1. Mai das Interhotel (heute Hotel Mercure) als erster Hotelneubau nach dem Krieg eröffnet.

1970

Baubeginn für die Wohngebiete „Gluckstraße“ und ab 1971 „Am Stern“

Hier entstehen bis 1979 ca. 7 300 Wohnungen.

Auf RGW-Beschluss (Rat für gegenseitige Wirtschaftshilfe) wird der traditionelle Lokomotivbau im Karl-Marx-Werk (ehemals Orenstein & Koppel) beendet.

1971

Potsdam hat 111 933 Einwohner.

Baubeginn für das Wohngebiet „Potsdam West“

Hier entstehen bis 1974 ca. 1 200 Wohnungen.

Am 7. Oktober wird die Schwimmhalle „Am Brauhausberg“ der Öffentlichkeit übergeben.

Am 26. November findet die Grundsteinlegung für die „Wissenschaftliche Allgemeinbibliothek“ (heute Stadt- und Landesbibliothek) statt. Am 5. Oktober 1974 wird sie eröffnet.

1972

Baubeginn für das Wohngebiet „Zentrum Ost“

Hier entstehen bis 1975 ca. 2 200 Wohnungen, bis 1987 kamen noch 310 Wohnungen hinzu.

1973

Die Altbauten in der Zeppelinstraße (Leninallee) werden, ebenso wie die in der Burgstraße, abgerissen und durch Plattenbauten ersetzt.

Am 16. Juli wird die Verlängerung der Breiten Straße (Wilhelm-Külz-Straße) zur Zeppelinstraße (Leninallee) eingeweiht.

1974

Sprengung des Turmes der Heiligengeistkirche (Heilig-Geist-Kirche)

1975

Baubeginn für die Humboldtbrücke als zweiter Havelübergang

Umbau der Brandenburger Straße zur „Einkaufsstraße“

1976

Der Busbahnhof auf dem Bassinplatz wird seiner Bestimmung übergeben.

1977

Baubeginn für das Wohngebiet „Waldstadt II“

Hier entstehen bis 1986 ca. 5 190 Wohnungen.

An der Breiten Straße (Wilhelm-Külz-Straße) werden die bereits rekonstruierten historischen Gebäude abgerissen und Plattenbauten errichtet.

1978

Am 6. Oktober erfolgt die Übergabe eines Teils der Humboldtbrücke. Endgültig fertiggestellt wird die Brücke im Juni 1981.

1981

Auf dem Gelände des ehemaligen Luftschiffhafens wird die Kinder- und Jugendsportschule errichtet (heute Sportschule Potsdam „Friedrich Ludwig Jahn“).

Am 2. Mai wird die restaurierte Nikolaikirche geweiht und der Öffentlichkeit übergeben.

1982

Baubeginn für das Wohngebiet „Schlaatz“

Hier entstehen bis 1987 ca. 5 500 Wohnungen.

1983

Am 1. Februar eröffnet das „Filmmuseum Potsdam“ im Marstall.

# 01 Geschichte und Geographie

## Geschichte

1986

Die Kirche im Wohngebiet „Am Stern“ entsteht. Es ist der einzige Kirchenneubau in Potsdam während der DDR-Zeit.

1988

Baubeginn für das Wohngebiet „Drewitz“  
Hier entstehen bis 1989 ca. 4 500 Wohnungen.

1989

Potsdam hat 141 430 Einwohner.

Ab Mai finden Proteste gegen die gefälschten Kommunalwahlen in der Friedrichskirche statt.

Am 7. Oktober finden Protestdemonstrationen gegen die SED statt. Diese werden von den Sicherheitskräften mit Gewalt beendet.

Am 16. Oktober finden erste Gespräche am „Runden Tisch“ statt. Teilnehmer sind unter anderem Vertreter der SED, der Kirche und des „Neuen Forums“.

Am 4. November kommt es mit 80 000 Teilnehmern zur größten Demonstration in der Geschichte Potsdams.

Am 10. November um 17.30 Uhr wird der Grenzübergang auf der Glienicker Brücke geöffnet.

1990

Am 6. Mai finden die ersten demokratischen Kommunalwahlen seit über 70 Jahren statt.

3. Oktober - Beitritt der DDR zur Bundesrepublik Deutschland

Aus den Bezirken Cottbus, Frankfurt (Oder) und Potsdam wird das Land Brandenburg gebildet. Potsdam wird Landeshauptstadt.

1. Dezember

Die Gruppe „Argus“ beginnt mit der Ausgrabung des Stadtkanals an der ehemaligen Kellertorbrücke.

1991

Potsdam hat 139 025 Einwohner.

Ab 1. Januar sind die Schlösser und der Park von Sanssouci Weltkulturerbe der UNESCO.

15. Juli - Neugründung der Universität Potsdam als Nachfolgerin der Brandenburgischen Landeshochschule Potsdam (vormals Pädagogische Hochschule) und der Hochschule für Recht und Verwaltung Potsdam-Babelsberg (vormals Deutsche Akademie für Staats- und Rechtswissenschaft)

1992

Der uneingeschränkte S-Bahn Verkehr zwischen Potsdam und Berlin wird am 1. April wieder aufgenommen.

1993

Das Wohngebiet Kirchsteigfeld mit ca. 2 800 Wohnungen wird gebaut.

Am 3. Juli begeht die Stadt den 1 000. Jahrestag ihrer Ersterwähnung.

Am 6. Dezember werden Eiche und Grube mit 1 234 Einwohnern eingemeindet.

1994

Am 18. März wird der letzte noch in Potsdam stationierte russische Truppenverband offiziell verabschiedet. In der sowjetischen Garnison Potsdam waren von 1945 bis 1994 sowjetische/ russische Soldaten und Offiziere sowie Familienangehörige und Zivilbeschäftigte stationiert.

1995

Gründung der „Stiftung Preußische Schlösser und Gärten Berlin-Brandenburg“

Potsdam erhält den Zuschlag für die Ausrichtung der Bundesgartenschau 2001 (BUGA).

Am 24. April findet die Grundsteinlegung für den neuen Nikolaisaal statt.

1999

Unterzeichnung der Stiftungsurkunde für das Hasso-Plattner-Institut für Software-Systemtechnik in Potsdam (Eröffnung am 12. Oktober 2001 am Bahnhof Griebnitzsee)

2000

Grundsteinlegung für die BUGA-Halle (spätere „Biosphäre“) am 21. April

Am 28. Mai findet die offizielle Eröffnung des neuen Hauptbahnhofs statt.

Am 4. Oktober findet die Eröffnung des Neubaus der Hochschule für Film und Fernsehen „Konrad Wolf“ auf dem Gelände der Babelsberger Medienstadt statt.

2001

Auf dem Gelände des zuvor militärisch genutzten Bornstedter Feldes wird am 20. April die Bundesgartenschau eröffnet.

Am 8. September beginnt der Wiederaufbau des Fortunaportals des Stadtschlösses am Alten Markt.



2003

Am 26. Oktober werden sieben Gemeinden mit 12 274 Einwohnern eingemeindet.

2006

Fertigstellung des neuen „Hans Otto Theaters“ am Kulturstandort Schiffbauergasse

2007

Das Deutsche Filmorchester Babelsberg, das einzige professionelle Orchester für Filmmusik in Deutschland, bezieht die neuen Räume auf dem Gelände der Filmstudios Babelsberg.

Baubeginn für das „City-Quartier“ auf dem Gelände des ehemaligen Reichsbahnausbesserungswerkes  
Hier entstehen ca. 640 Wohnungen.

2008

Potsdam hat erstmalig mehr als 150 000 Einwohner.

2010

Baubeginn des neuen Landtagsgebäudes  
Der Landtagsneubau entsteht dort, wo einst Potsdams Stadtschloss stand. Der Bau erhält die äußere Form des Schlosses.

2011

Am 3. November Eröffnung der neuen Dauerausstellung "Traumfabrik - 100 Jahre Film in Babelsberg" im Filmmuseum Potsdam

2012

Vom 28. April bis 28. Oktober findet anlässlich des 300. Geburtstages von Friedrich dem Großen die Jubiläumsausstellung FRIEDERISIKO im Neuen Palais statt.

2013

Potsdam hat erstmalig mehr als 160 000 Einwohner.

2014

Das neue Parlamentsgebäude am Alten Markt als Sitz des brandenburgischen Landtages wird eröffnet.

2016

Potsdam hat erstmalig mehr als 170 000 Einwohner.

2017

Das Museum Barberini wird am 20. Januar eröffnet.

2018

Im Januar startet die Potsdamer Jahreskampagne: „1 000 Jahre und ein Vierteljahrhundert“.

2019

Am 30. Oktober verleiht die UNESCO Potsdam als erster deutschen Stadt den Titel: „Creative City of Film“.

Im November verzeichnet Potsdam erstmalig mehr als 180 000 Einwohner.

2020

Die Corona-Pandemie bestimmt das Jahresgeschehen. Am 14. März gibt es den ersten bestätigten Corona-Fall in Potsdam, am 26. März verstirbt der erste Potsdamer am Coronavirus. Bis zum Ende des Jahres zählt die Stadt Potsdam 3 943 Infektionen und 143 Sterbefälle.

Am 5. September wird die 30-tägige Freiluftausstellung „Einheits-EXPO“ eröffnet, die pandemiebedingt das Bürgerfest zum 30. Tag der Deutschen Einheit ersetzt.

2021

Im Juni unterzeichnet Potsdam die Internationale Allianz der Städte Sicherer Häfen und übernimmt eine Patenschaft zur Seenotrettung im Mittelmeer.

2022

Am 20. Juli wird mit 38,9 °C die höchste jemals für Potsdam gemessene Lufttemperatur erreicht.

Im September eröffnet die Hasso-Plattner-Stiftung im ehemaligen DDR-Terrassenrestaurant „Das Minsk“ auf dem Brauhausberg ein Kunstmuseum für DDR- und zeitgenössische Kunst.

Im November feiert die Stadt- und Landesbibliothek (SLB) ein Doppeljubiläum: 30 Jahre SLB und 100 Jahre Landesbibliothek.

# 01 Geschichte und Geographie

## Geographie

### 01.02 Gebietliche Veränderungen seit 1883

Datum	Art der Veränderung
1883	Verselbständigt Gutsbezirk Babelsberg mit Schloss und Park durch Abtrennung von Gemeindebezirk Neuendorf und Klein Glienicke
1.4.1907	Eingemeindung Neuendorf mit Villenviertel Neubabelsberg in Nowawes
1925	Umbenennung der Gemeinde Klein Glienicke in Neubabelsberg
1926	Eingemeindung Gut Potsdam
1926	Eingemeindung Potsdamer Forst
1928	Eingemeindung Gutsbezirk Bornstedt
1928	Eingemeindung Gutsbezirk Sanssouci
1928	Eingemeindung Gutsbezirk Babelsberg in Stadt Nowawes
1.7.1935	Eingemeindung Gemeinden Eiche, Bornim, Bornstedt, Nedlitz
1938	Eingemeindung Gemeinde Neubabelsberg in Nowawes Umbenennung der Stadt Nowawes in Stadt Babelsberg
1.4.1939	Eingemeindung Gemeindebezirk Nattwerder Eingemeindung Gemeinde Grube Eingemeindung Gemeinde Krampnitz Eingemeindung Gemeinde Fahrland Eingemeindung Gemeinde Neufahrland Eingemeindung Gemeinde Sacrow Eingemeindung Gemeinde Geltow (1912 durch Zusammenschluss der Gemeinden Alt und Neu Geltow entstanden) Eingemeindung Gemeinde Drewitz Eingemeindung Gemeinde Bergholz-Rehbrücke (bis 15.3.1934 Bergholz b. Potsdam) Eingemeindung Stadt Babelsberg (bis 1938 Nowawes) Eingemeindung Gemeinde Golm
1.7.1950	Eingemeindung Gemeinde Wilhelmshorst
25.7.1952	Ausgliederung Gemeinde Wilhelmshorst Ausgliederung Gemeinde Geltow Ausgliederung Gemeinde Eiche Ausgliederung Gemeinde Golm Zusammenschluss Gemeinde Golm mit Gemeinde Eiche Ausgliederung Gemeinde Grube Ausgliederung Gemeindebezirk Nattwerder Eingemeindung Nattwerder in Grube Ausgliederung Gemeinde Krampnitz Ausgliederung Gemeinde Fahrland Ausgliederung Gemeinde Neufahrland Ausgliederung Gemeinde Bergholz-Rehbrücke
15.4.1957	Eingemeindung Gemeinde Krampnitz in Gemeinde Fahrland
1.1.1961	Ausgliederung Gemeinde Eiche aus Gemeinde Golm
6.12.1993	Eingemeindung Gemeinden Eiche und Grube
26.10.2003	Eingemeindung Gemeinden Fahrland, Golm, Groß Glienicke, Marquardt, Neu Fahrland, Satzkorn, Uetz-Paaren

Quelle: Landeshauptstadt Potsdam

01.03 Gebietliche Veränderungen seit 1993

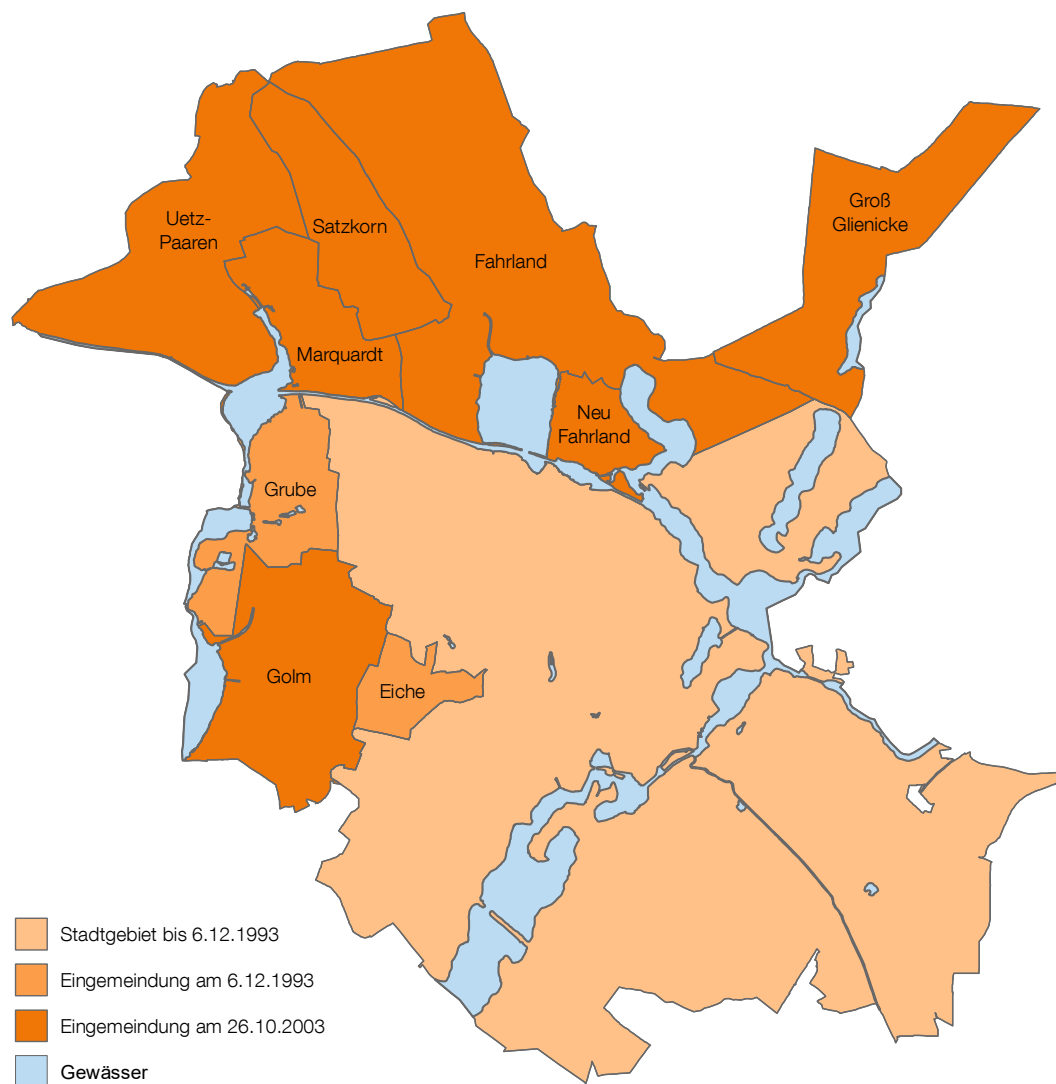

Quelle: Landeshauptstadt Potsdam

# 01 Geschichte und Geographie

## Geographie

### 01.04 Partnerstädte

Partnerstadt seit	Stadt	Land	Region
1973	Opole	Polen	Woiwodschaft: Opolskie
1974	Bobigny	Frankreich	Département: Seine-Saint-Denis
1985	Jyväskylä	Finnland	Verwaltungsgemeinschaft: Jyväskylä
1988	Bonn	Deutschland	Bundesland: Nordrhein-Westfalen
1990	Perugia	Italien	Region: Umbria
1990	Sioux Falls	USA	Bundesstaat: South Dakota
2002	Luzern	Schweiz	Kanton: Luzern
2016	Versailles	Frankreich	Département: Yvelines
2017	Sansibar	Tansania	Region: Unguja

Quelle: Landeshauptstadt Potsdam

### 01.05 Geographische Lage der Partnerstädte



Quelle: Landeshauptstadt Potsdam, Natural Earth

### 01.06 Geographische Kennzahlen

Fläche	km <sup>2</sup>	
Insgesamt	187,68	
Ausdehnung	km	
Nord-Süd-Ausdehnung	19,3	
Ost-West-Ausdehnung	18,9	
Geographischer Punkt	Geographische Länge (ö. L.)	Geographische Breite (n. Br.)
Stadtzentrum (Alter Markt, Obelisk)	13° 03' 46"	52° 23' 49"
nördlichster Punkt	13° 00' 19"	52° 30' 57"
östlichster Punkt	13° 10' 13"	52° 23' 42"
südlichster Punkt	13° 02' 42"	52° 20' 37"
westlichster Punkt	12° 53' 26"	52° 27' 44,5"
Höhenlage	über Höhen-Null in m	
Stadtzentrum (Alter Markt, Obelisk)	33,5	
Ortslage im Durchschnitt	38,0	
höchster Punkt (Kleiner Ravensberg)	114,0	

Quelle: Landeshauptstadt Potsdam

### 01.07 Bodenfläche nach der tatsächlichen Nutzung 2019 bis 2022

Fläche	2019	2020	2021	2022	
	ha				%
Siedlung	4 388	4 417	4 445	4 563	24,3
darunter					
Wohnbaufläche	1 716	1 736	1 750	1 795	9,6
Industrie und Gewerbefläche	788	771	756	746	4,0
Fläche besonderer funktionaler Prägung	525	532	534	520	2,8
Sport-, Freizeit- und Erholungsfläche	1 009	1 031	1 063	1 194	6,4
Friedhof	62	62	62	62	0,3
Verkehr	1 392	1 404	1 406	1 416	7,5
davon					
Straßenverkehr	964	968	961	947	5,0
Weg	171	177	186	201	1,1
Platz	45	48	50	51	0,3
Bahnverkehr	206	207	205	212	1,1
Schiffsverkehr	5	5	5	5	0,0
Vegetation	10 937	10 902	10 873	10 744	57,2
darunter					
Landwirtschaft	5 614	5 601	5 552	5 476	29,2
Wald	4 634	4 689	4 719	4 636	24,7
Unland/vegetationslose Fläche	538	232	221	222	1,2
Gewässer	2 051	2 044	2 043	2 045	10,9
Insgesamt	18 768	18 768	18 768	18 768	100,0

Quelle: Landeshauptstadt Potsdam



# 01 Geschichte und Geographie

## Geographie

### 01.08 Bodenfläche nach der tatsächlichen Nutzung 2022

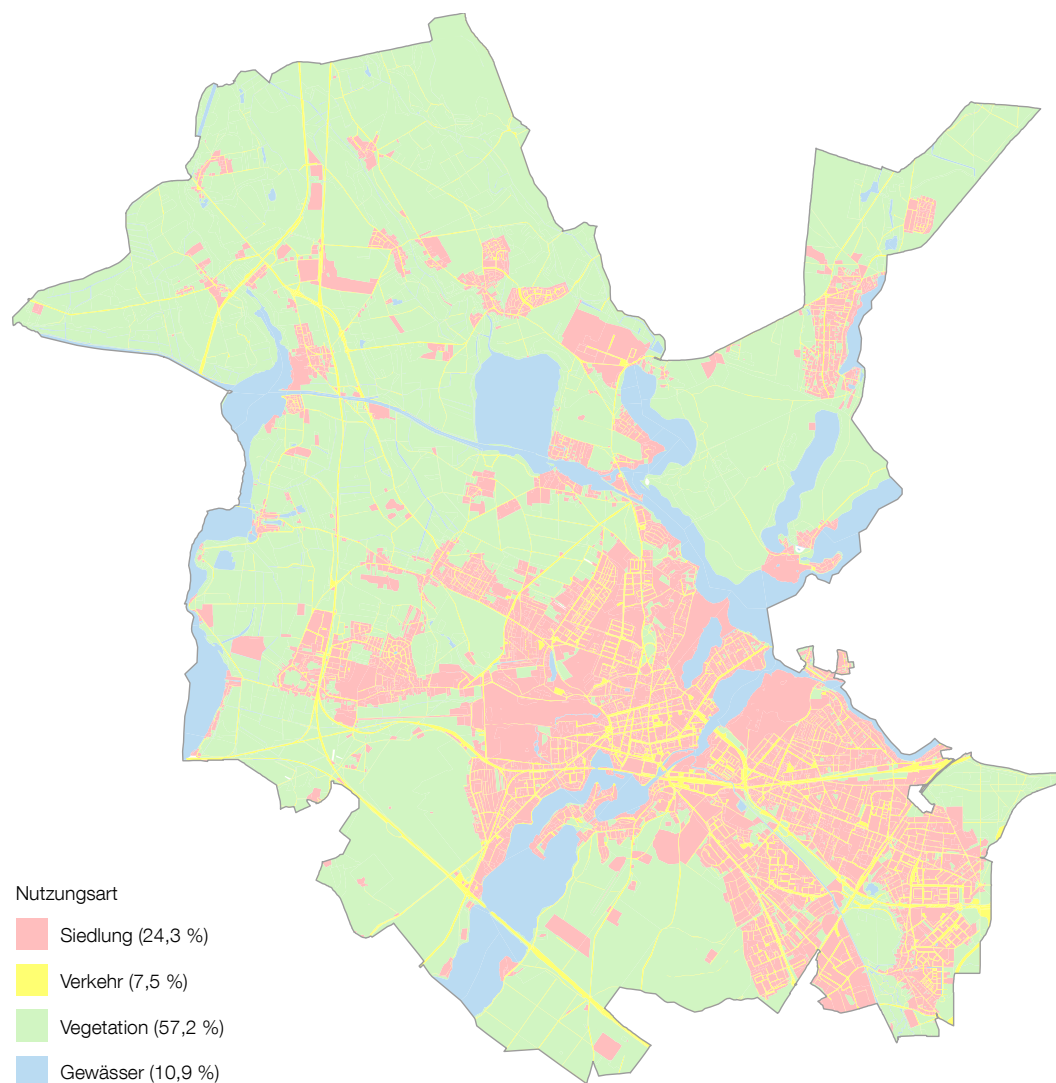

Quelle: © GeoBasis-DE/LGB 2022, dl-de/by-2-0

**01.09 Meteorologische Angaben 1991 bis 2022**

Merkmal	Lufttemperatur		Sonnenstunden		Niederschlagshöhe	
	Jahresmittel	Abweichung vom Mittelwert	Jahressumme	Abweichung vom Mittelwert	Jahressumme	Abweichung vom Mittelwert
	°C		Stunden	%	mm	%
langjähriger Mittelwert <sup>1</sup>	9,7	x	1 799	x	580	x
1991	8,9	-0,8	1 868	3,8	506	-12,8
1992	9,8	0,1	1 841	2,4	554	-4,5
1993	8,7	-1,0	1 647	-8,4	672	15,7
1994	9,8	0,1	1 738	-3,4	743	28,0
1995	9,2	-0,5	1 805	0,3	598	3,0
1996	7,3	-2,4	1 551	-13,8	432	-25,6
1997	9,3	-0,4	1 868	3,9	481	-17,2
1998	9,4	-0,3	1 488	-17,3	596	2,6
1999	10,2	0,5	1 824	1,4	406	-30,0
2000	10,4	0,7	1 751	-2,7	538	-7,3
2001	9,3	-0,4	1 563	-13,1	627	8,0
2002	9,7	-	1 666	-7,4	763	31,4
2003	9,7	-	2 081	15,7	428	-26,2
2004	9,4	-0,3	1 673	-7,0	630	8,6
2005	9,4	-0,3	1 943	8,0	617	6,3
2006	10,1	0,4	1 927	7,1	502	-13,5
2007	10,5	0,8	1 784	-0,9	798	37,5
2008	10,2	0,5	1 753	-2,5	554	-4,6
2009	9,6	-0,1	1 819	1,1	599	3,3
2010	8,3	-1,4	1 605	-10,8	647	11,4
2011	10,1	0,4	2 012	11,8	607	4,6
2012	9,6	-0,1	1 837	2,1	606	4,4
2013	9,4	-0,3	1 616	-10,2	682	17,5
2014	11,0	1,3	1 815	0,9	542	-6,7
2015	10,7	1,0	1 943	8,0	566	-2,5
2016	10,3	0,6	1 822	1,3	503	-13,3
2017	10,1	0,4	1 672	-7,0	746	28,5
2018	11,2	1,5	2 245	24,8	346	-40,4
2019	11,3	1,6	2 014	12,0	543	-6,5
2020	11,1	1,4	2 050	13,9	499	-14,1
2021	9,8	0,1	1 691	-6,0	613	5,6
2022	11,0	1,3	2 089	16,1	404	-30,4

<sup>1</sup> langjähriger Mittelwert 1991-2020

Quelle: Deutscher Wetterdienst

# 01 Geschichte und Geographie

## Meteorologische Angaben

### 01.10 Abweichung der durchschnittlichen Lufttemperatur 1991 bis 2022 vom langjährigen Mittelwert <sup>1</sup>

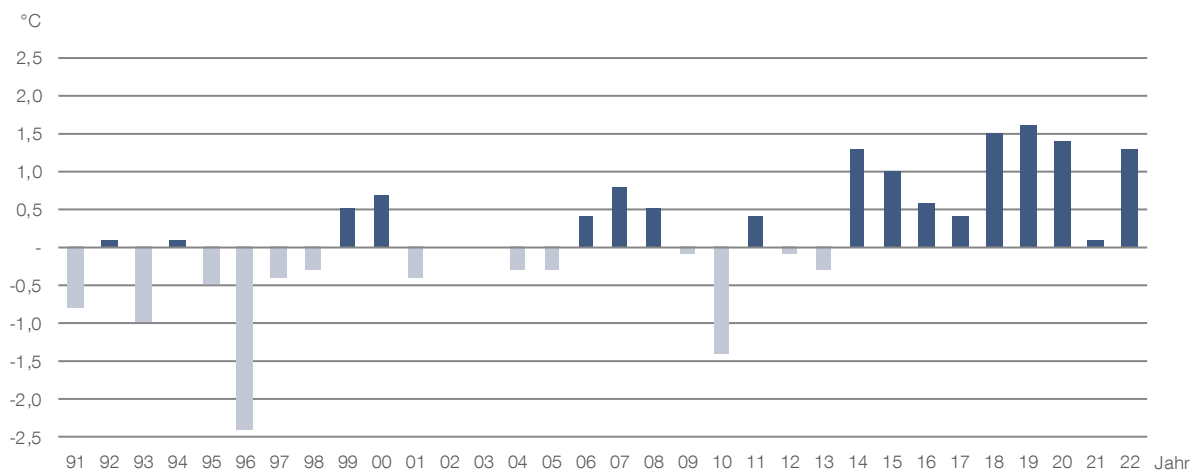

Quelle: Deutscher Wetterdienst

### 01.11 Abweichung der Sonnenscheindauer 1991 bis 2022 vom langjährigen Mittelwert <sup>1</sup>

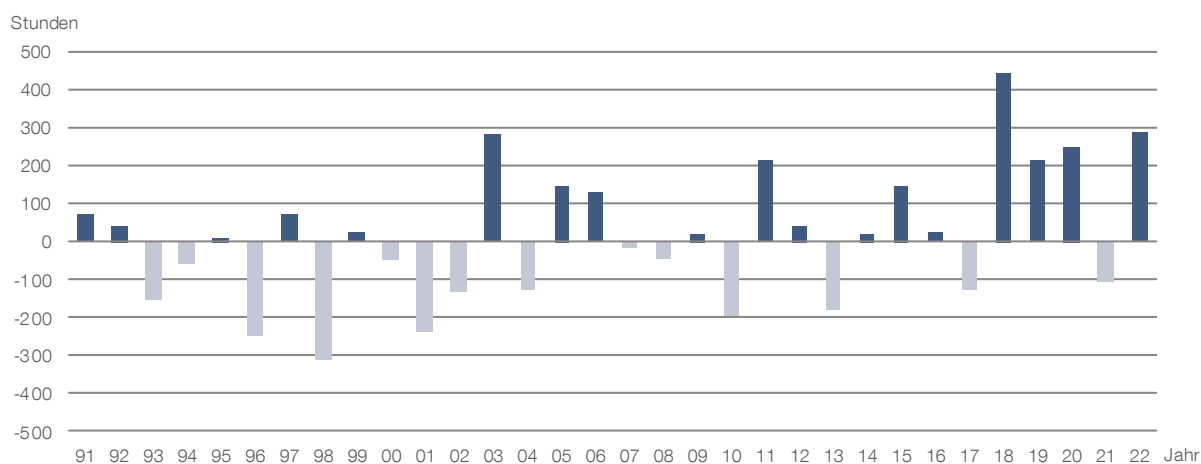

Quelle: Deutscher Wetterdienst

<sup>1</sup> langjähriger Mittelwert 1991-2020

### 01.12 Abweichung der Niederschlagshöhe 1991 bis 2022 vom langjährigen Mittelwert <sup>1</sup>

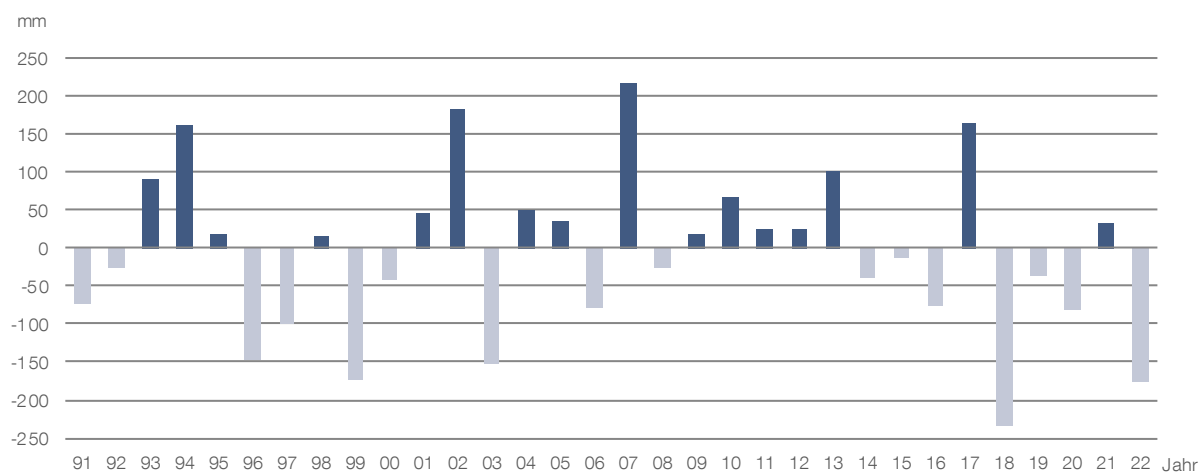

<sup>1</sup> langjähriger Mittelwert 1991-2020

Quelle: Deutscher Wetterdienst

### 01.13 Minimale und maximale Lufttemperatur 2018 bis 2022

Merkmal	2018	2019	2020	2021	2022
Minimaltemperatur in °C	-13,3	-7,2	-5,0	-13,0	-11,8
Maximaltemperatur in °C	37,8	38,4	36,4	36,0	38,9

Quelle: Deutscher Wetterdienst

### 01.14 Langjährige Mittelwerte der Referenzperioden 1961-1990 und 1991-2020

Merkmal	langjähriger Mittelwert 1961-1990	langjähriger Mittelwert 1991-2020	Veränderung
durchschnittliche Lufttemperatur in °C	8,7	9,7	1,0
Sonnenstunden	1 692,2	1 799,0	106,8
Niederschlag in mm	590,0	580,4	-9,6
Tage mit Niederschlag	175,0	169,0	-6,0
Sommertage	39,0	50,6	11,6
Heiße Tage	8,3	13,5	5,2
Frosttage	90,0	78,1	-11,9
Eistage	25,7	18,9	-6,8

Quelle: Deutscher Wetterdienst

01.15 Meteorologische Kennzahlen 2012 bis 2022

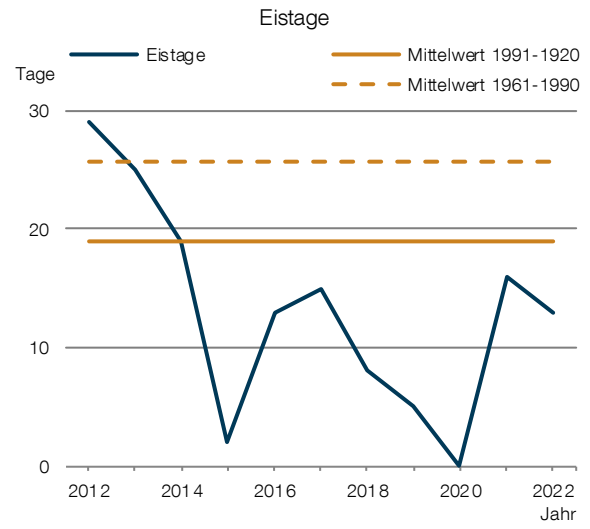
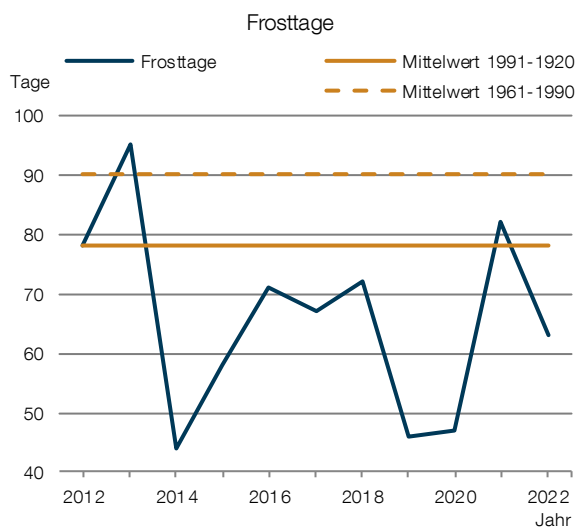
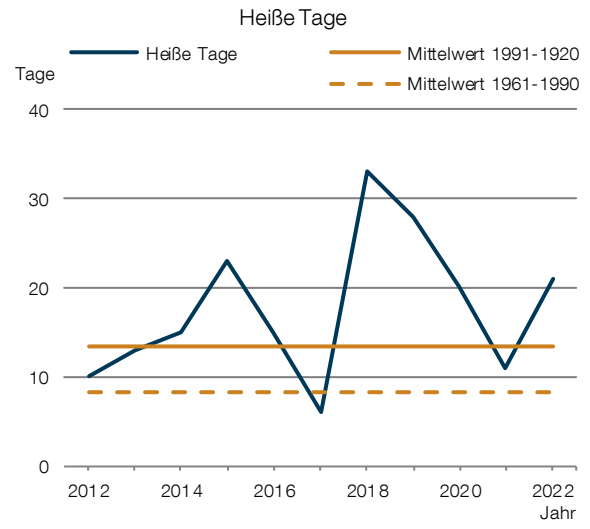
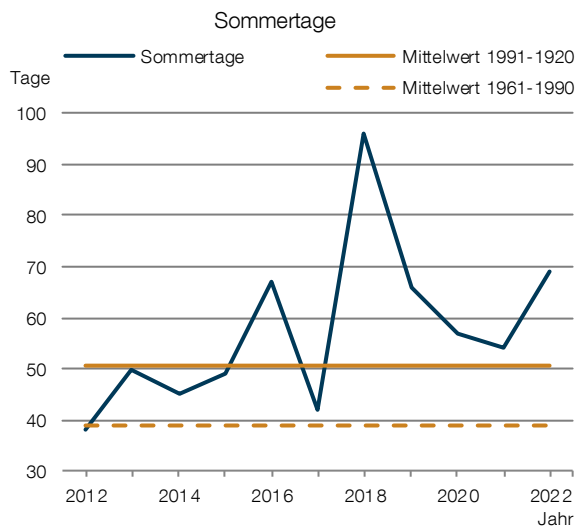
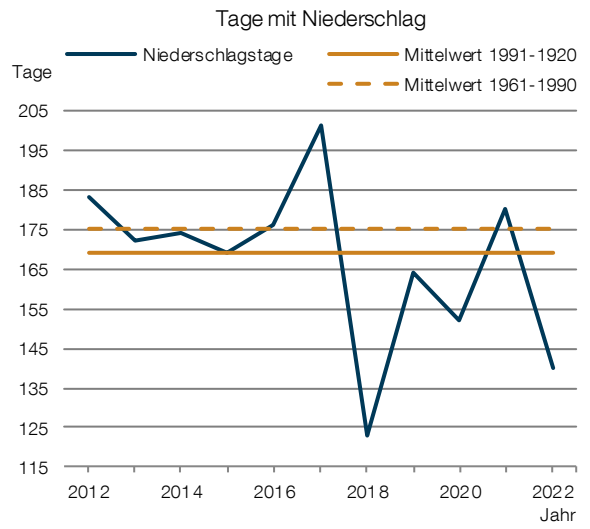
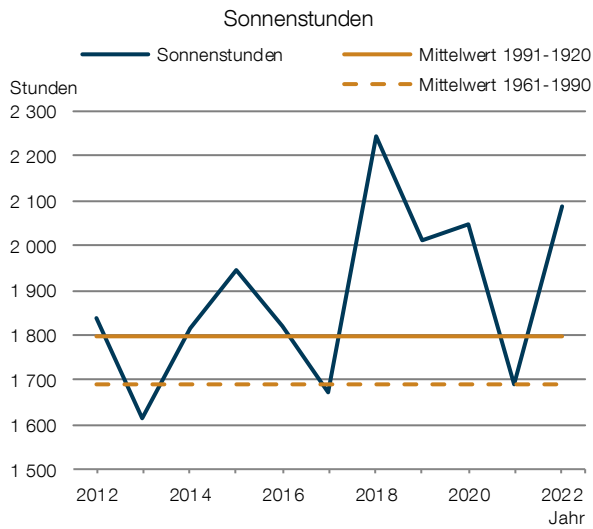

Quelle: Deutscher Wetterdienst

**01.16 Monatswerte der durchschnittlichen Lufttemperatur der langjährigen Mittel 1961-1990 und 1991-2020**

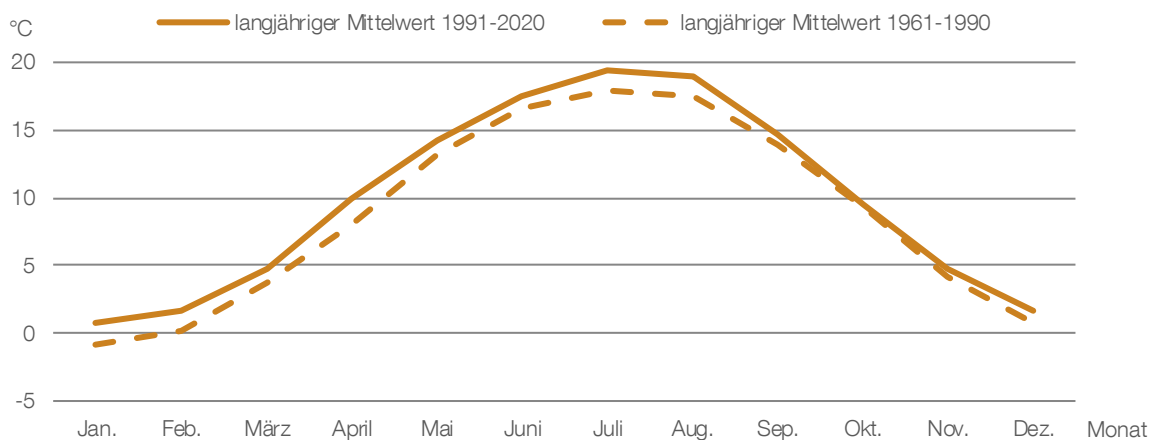

Quelle: Deutscher Wetterdienst

**01.17 Monatswerte der Sonnenscheindauer der langjährigen Mittel 1961-1990 und 1991-2020**

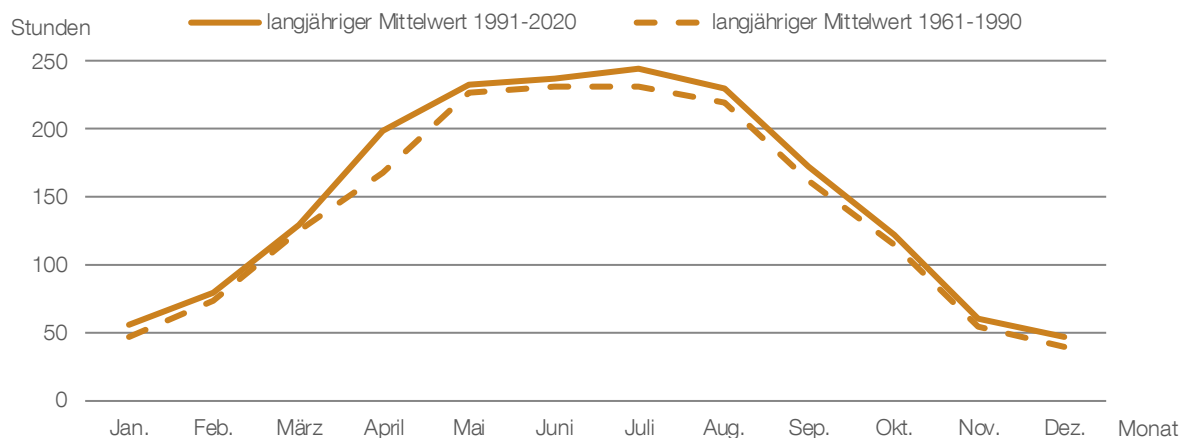

Quelle: Deutscher Wetterdienst

**01.18 Monatswerte der Niederschlagshöhe der langjährigen Mittel 1961-1990 und 1991-2020**

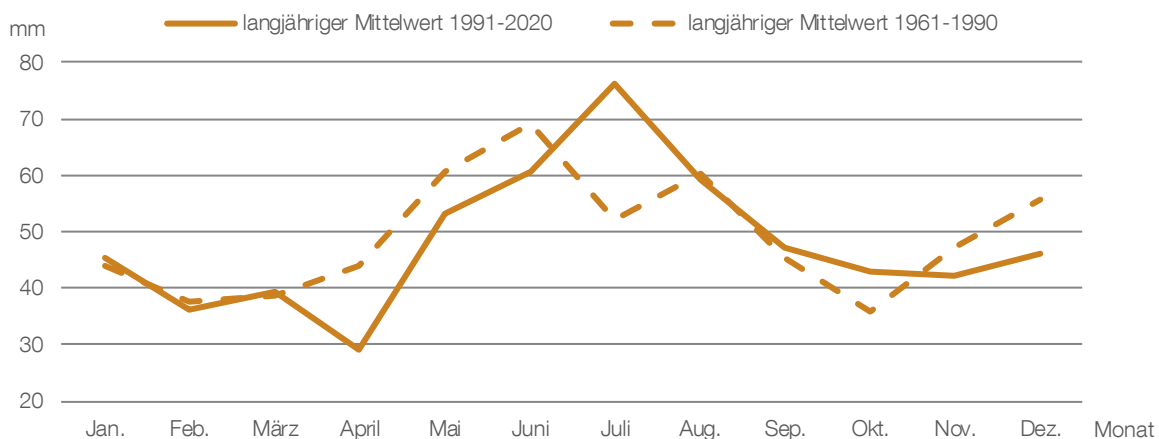

Quelle: Deutscher Wetterdienst

# 01 Geschichte und Geographie

## Meteorologische Angaben

### 01.19 Meteorologische Angaben nach Monaten 2022

Monat	Lufttemperatur			Sonnenstunden			Niederschlagshöhe		
	Monatsmittel	lang-jähriger Mittelwert <sup>1</sup>	Abweichung vom Mittelwert	Monatssumme	lang-jähriger Mittelwert <sup>1</sup>	Abweichung vom Mittelwert	Monatssumme	lang-jähriger Mittelwert <sup>1</sup>	Abweichung vom Mittelwert
	°C			Stunden		%	mm		%
Januar	3,3	0,7	2,6	36,5	55,6	-34,4	31,0	45,3	-31,6
Februar	4,8	1,6	3,2	69,1	79,1	-12,6	44,6	36,1	23,5
März	5,5	4,8	0,7	255,3	128,9	98,1	1,3	39,3	-96,7
April	8,6	9,9	-1,3	193,9	198,2	-2,2	27,3	29,2	-6,5
Mai	15,4	14,2	1,2	254,6	233,4	9,1	29,3	53,3	-45,0
Juni	20,1	17,4	2,7	299,1	236,8	26,3	28,3	60,8	-53,5
Juli	19,8	19,4	0,4	281,1	244,8	14,8	54,3	76,2	-28,7
August	21,4	18,9	2,5	239,1	229,2	4,3	37,3	59,2	-37,0
September	13,6	14,6	-1,0	168,0	172,9	-2,8	50,6	47,1	7,4
Oktober	12,7	9,5	3,2	171,7	121,7	41,1	28,7	42,8	-32,9
November	5,5	4,8	0,7	89,6	60,3	48,6	12,9	42,3	-69,5
Dezember	1,5	1,7	-0,2	28,9	46,5	-37,8	58,8	46,1	27,5

<sup>1</sup> langjähriger Mittelwert 1991-2020

Quelle: Deutscher Wetterdienst

### 01.20 Lufttemperatur 2018 bis 2022

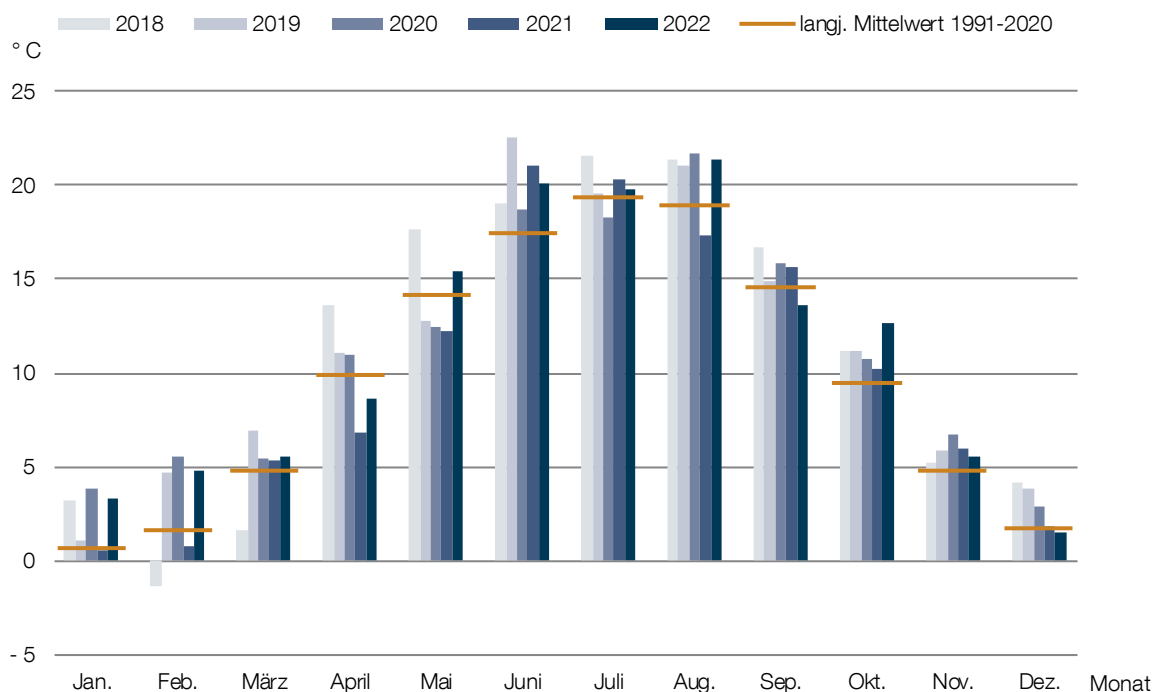

Quelle: Deutscher Wetterdienst

**01.21 Sonnenstunden 2018 bis 2022**

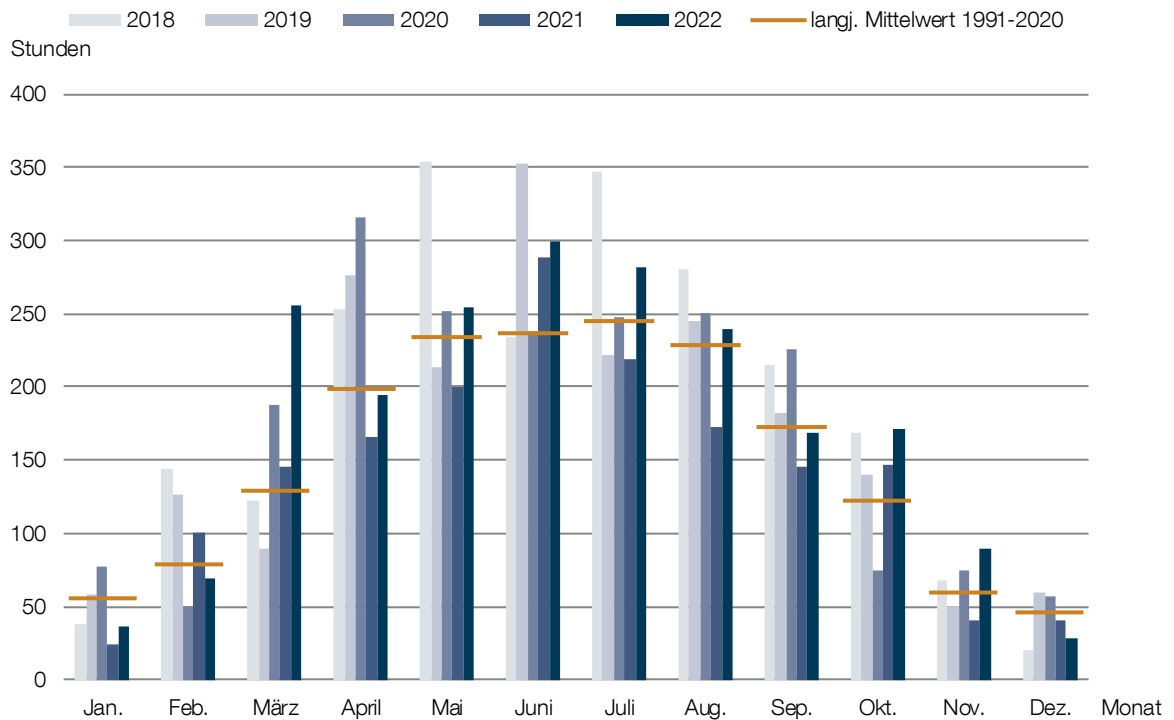

Quelle: Deutscher Wetterdienst

**01.22 Niederschlagshöhe 2018 bis 2022**

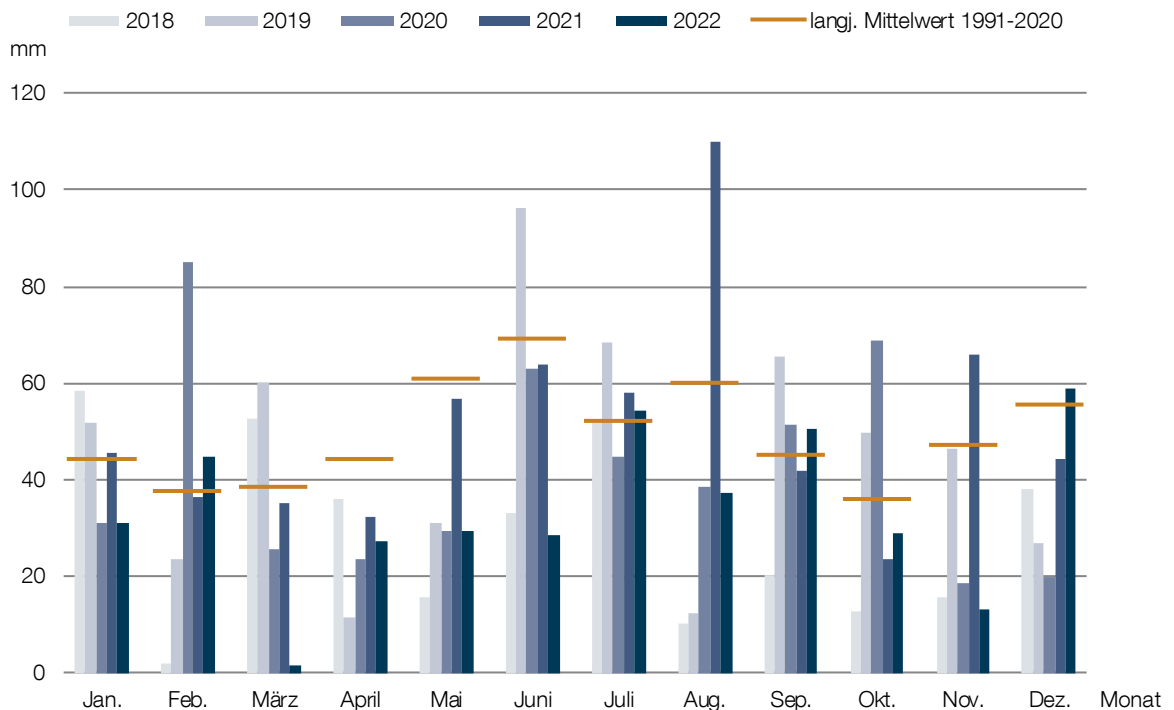

Quelle: Deutscher Wetterdienst





## 2 | Bevölkerung

Entwicklung  
Bestand  
Struktur  
Bewegungen  
Haushalte

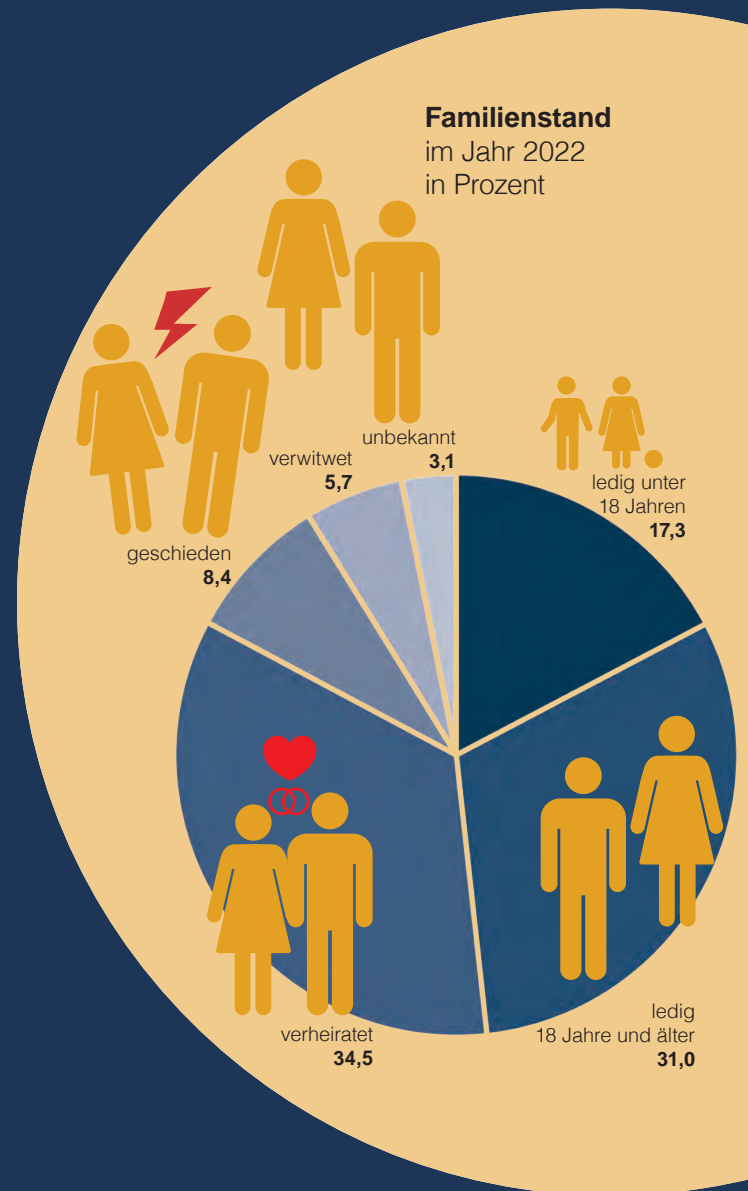



<b>Inhalt</b>	<b>Seite</b>
Bevölkerungsbestand	
02.01	Einwohner mit Hauptwohnung 1949 bis 2022 (amtliche Einwohnerzahl) 38
02.02	Einwohner mit Hauptwohnung 1949 bis 2022 (Grafik) 38
02.03	Bewohnte Fläche 2022 39
02.04	Einwohner 2000 bis 2022 (Melderegister) 40
02.05	Einwohnergewinn oder -verlust 1992 bis 2022 40
02.06	Einwohnerentwicklung von 2004 bis 2022 41
02.07	Einwohner nach Wohndauer an der Adresse 2020 bis 2022 42
02.08	Durchschnittliche Wohndauer an der Adresse 2018 bis 2022 42
02.09	Einwohner nach Hauptaltersgruppen und Wohndauer an der Adresse 2022 42
02.10	Einwohner nach Hauptaltersgruppen und Durchschnittsalter 2000 bis 2022 43
02.11	Einwohner nach Hauptaltersgruppen 1992 bis 2022 43
02.12	Einwohner nach Altersgruppen und Geschlecht 2022 44
02.13	Einwohner nach ausgewählten Altersgruppen 2020 bis 2022 44
02.14	Einwohner nach Altersstruktur 2000 bis 2022 45
02.15	Einwohner nach Altersstruktur 1992 bis 2022 45
02.16	Einwohner nach Geburts- bzw. Altersjahrgängen 2022 46
02.17	Einwohner nach Alter und Geschlecht 2022 47
02.18	Einwohner nach Familienstand 2018 bis 2022 48
02.19	Einwohner nach Familienstand und Altersgruppen 2022 48
02.20	Einwohner nach Geschlecht und Familienstand 2022 48
02.21	Einwohner nach Konfession und Geschlecht 2018 bis 2022 49
02.22	Einwohner nach Konfession 2022 49
02.23	Einwohner nach Konfession, Altersgruppen und Geschlecht 2022 49
02.24	Einwohner mit Migrationshintergrund 2000 bis 2022 50
02.25	Einwohner mit Migrationshintergrund 1992 bis 2022 50
02.26	Eingebürgerte Einwohner nach Rechtsgründen der Einbürgerung 2018 bis 2022 51
02.27	Einwohner mit Migrationshintergrund nach Herkunftsgebieten 2022 51
02.28	Einwohner mit Migrationshintergrund nach Altersgruppen 2020 bis 2022 51
02.29	Einwohner mit Migrationshintergrund nach Alter und Geschlecht 2022 52
02.30	Einwohner mit Migrationshintergrund nach Altersgruppen 2020 bis 2022 52
02.31	Einwohner mit Migrationshintergrund nach Migrationserfahrung 2016 bis 2022 53
02.32	Einwohner mit Migrationshintergrund nach Migrationserfahrung und Geschlecht 2016 bis 2022 53
02.33	Einwohner mit Migrationshintergrund nach Migrationserfahrung und Altersgruppen 2022 53

## 02 Bevölkerung

### Inhalt

Inhalt	Seite	
02.34	Nichtdeutsche nach Geschlecht 2018 bis 2022	54
02.35	Nichtdeutsche nach Herkunft 2018 bis 2022	54
02.36	Nichtdeutsche nach Staatsangehörigkeit 2022	54
02.37	Nichtdeutsche nach Staatsangehörigkeit 2020 bis 2022	55
02.38	Nichtdeutsche mit Aufenthaltsstatus 2018 bis 2022	56
02.39	Schutzberechtigte und Schutzsuchende nach Aufenthaltsstatus 2022	56
02.40	Schutzberechtigte und Schutzsuchende nach Geschlecht und Altersgruppen 2022	56

### Bevölkerungsbewegungen

02.41	Bevölkerungsbewegungen 2000 bis 2022	57
02.42	Bevölkerungsbewegungen 1992 bis 2022	57
02.43	Lebendgeborene und Gestorbene 2000 bis 2022	58
02.44	Geburten- und Sterberate 1992 bis 2022	58
02.45	Lebendgeborene nach Monaten 2020 bis 2022	59
02.46	Lebendgeborene nach dem Alter der Mutter 2019 bis 2022	59
02.47	Geburtenfolge der Lebendgeborenen nach dem Alter der Mutter 2022	59
02.48	Meistvergebene Vornamen für Lebendgeborene 2022	60
02.49	Meistvergebene Vornamen für Lebendgeborene nach Geschlecht 2020 bis 2022	60
02.50	Geburtenkennzahlen und Lebenserwartung 2000 bis 2022	61
02.51	Altersspezifische Geburtenziffer 2012, 2017 und 2022	61
02.52	Gestorbene nach Altersgruppen 2018 bis 2022	62
02.53	Gestorbene nach Durchschnittsalter und Geschlecht 2018 bis 2022	62
02.54	Gestorbene nach Monaten 2020 bis 2022	62
02.55	Eheschließende nach Geschlecht und Staatsangehörigkeit 2000 bis 2022	63
02.56	Eheschließende nach Altersgruppen und Geschlecht 2022	63
02.57	Eheschließende nach Monat der Eheschließung 2020 bis 2022	64
02.58	Eheschließungen 2000 bis 2022	64
02.59	Ehescheidungen 2000 bis 2022	65
02.60	Beantragung von Ehescheidungsverfahren nach Geschlecht 2022	65
02.61	Wanderungskennzahlen 2000 bis 2022	66
02.62	Zu- und Wegzugsrate 1992 bis 2022	66
02.63	Außerstädtische Wanderungen 2000 bis 2022	67
02.64	Außerstädtische Wanderungen nach Herkunfts- und Zielgebieten 2022	67
02.65	Außerstädtische Wanderungen nach Herkunfts- und Zielgebieten 2022 (Grafik)	68
02.66	Außerstädtische Wanderungssalden nach Herkunfts- und Zielgebieten 2018 bis 2022	68

<b>Inhalt</b>	<b>Seite</b>
02.67 Außerstädtische Wanderungen Nichtdeutscher nach den sechs häufigsten Staatsangehörigkeiten 2022	68
02.68 Außerstädtische Wanderungen nach Altersgruppen 2022	69
02.69 Wanderungen nach Alter 2022	69
02.70 Zugezogene aus Deutschland nach Landkreisen 2022	70
02.71 Weggezogene innerhalb Deutschlands nach Landkreisen 2022	71
02.72 Innerstädtische Wanderungen 2000 bis 2022	72
02.73 Innerstädtische Wanderungen 1992 bis 2022	72
Haushalte	
02.74 Haushalte nach Haushaltsgröße 2006 bis 2022	73
02.75 Haushalte nach Haushaltstypen 2022	73
02.76 Einpersonenhaushalte nach Altersgruppen und Geschlecht 2022	74
02.77 Mehrpersonenhaushalte 2006 bis 2022	74
02.78 Mehrpersonenhaushalte mit Kindern 2018 bis 2022	74
02.79 Alleinerziehende nach Altersgruppen und Geschlecht 2022	75
02.80 Alleinerziehende nach Geschlecht und nach Zahl der Kinder im Haushalt 2018 bis 2022	75

## 02 Bevölkerung

### Bestand

#### 02.01 Einwohner mit Hauptwohnung 1949 bis 2022 (amtliche Einwohnerzahl) <sup>1</sup>

Jahr	Einwohner	Jahr	Einwohner	Jahr	Einwohner
1949	123 457	1974	117 236	1999	128 983
1950	118 180	1975	119 482	2000	129 324
1951	114 521	1976	121 923	2001	130 435
1952	114 105	1977	124 583	2002	131 414
1953	115 980	1978	126 262	2003 <sup>2</sup>	144 979
1954	117 826	1979	128 143	2004	145 707
1955	117 571	1980	130 900	2005	147 583
1956	117 064	1981	132 543	2006	148 813
1957	115 934	1982	134 323	2007	150 833
1958	114 132	1983	136 076	2008	152 966
1959	115 163	1984	137 897	2009	154 606
1960	115 004	1985	139 805	2010	156 906
1961	114 521	1986	141 231	2011	157 603
1962	115 257	1987	142 191	2012	159 456
1963	115 093	1988	142 862	2013	161 468
1964	110 083	1989	141 430	2014	164 042
1965	110 790	1990	139 794	2015	167 745
1966	110 693	1991	139 025	2016	171 810
1967	110 617	1992	138 618	2017	175 710
1968	110 716	1993 <sup>2</sup>	139 262	2018	178 089
1969	110 750	1994	138 268	2019	180 334
1970	111 336	1995	136 619	2020	182 112
1971	111 933	1996	134 773	2021	183 154
1972	113 701	1997	131 851	2022	185 750
1973	115 468	1998	129 798		

Quelle: Amt für Statistik Berlin-Brandenburg

#### 02.02 Einwohner mit Hauptwohnung 1949 bis 2022 (Grafik) <sup>1,2</sup>

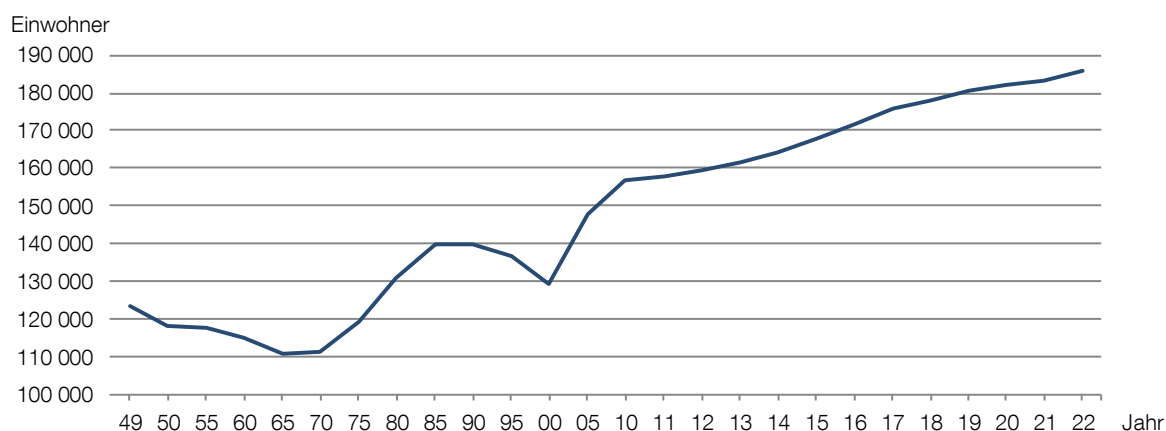

Quelle: Amt für Statistik Berlin-Brandenburg

<sup>1</sup> Seit 2011 erfolgt die Bevölkerungsforschreibung auf Basis des Zensus vom 9.5.2011.

<sup>2</sup> 1993 wurden die Gemeinden Eiche und Grube eingemeindet, 2003 kamen die Gemeinden Fahrland, Golm, Groß Glienicke, Marquardt, Neu Fahrland, Satz Korn und Uetz-Paaren hinzu.



02.03 Bewohnte Fläche 2022

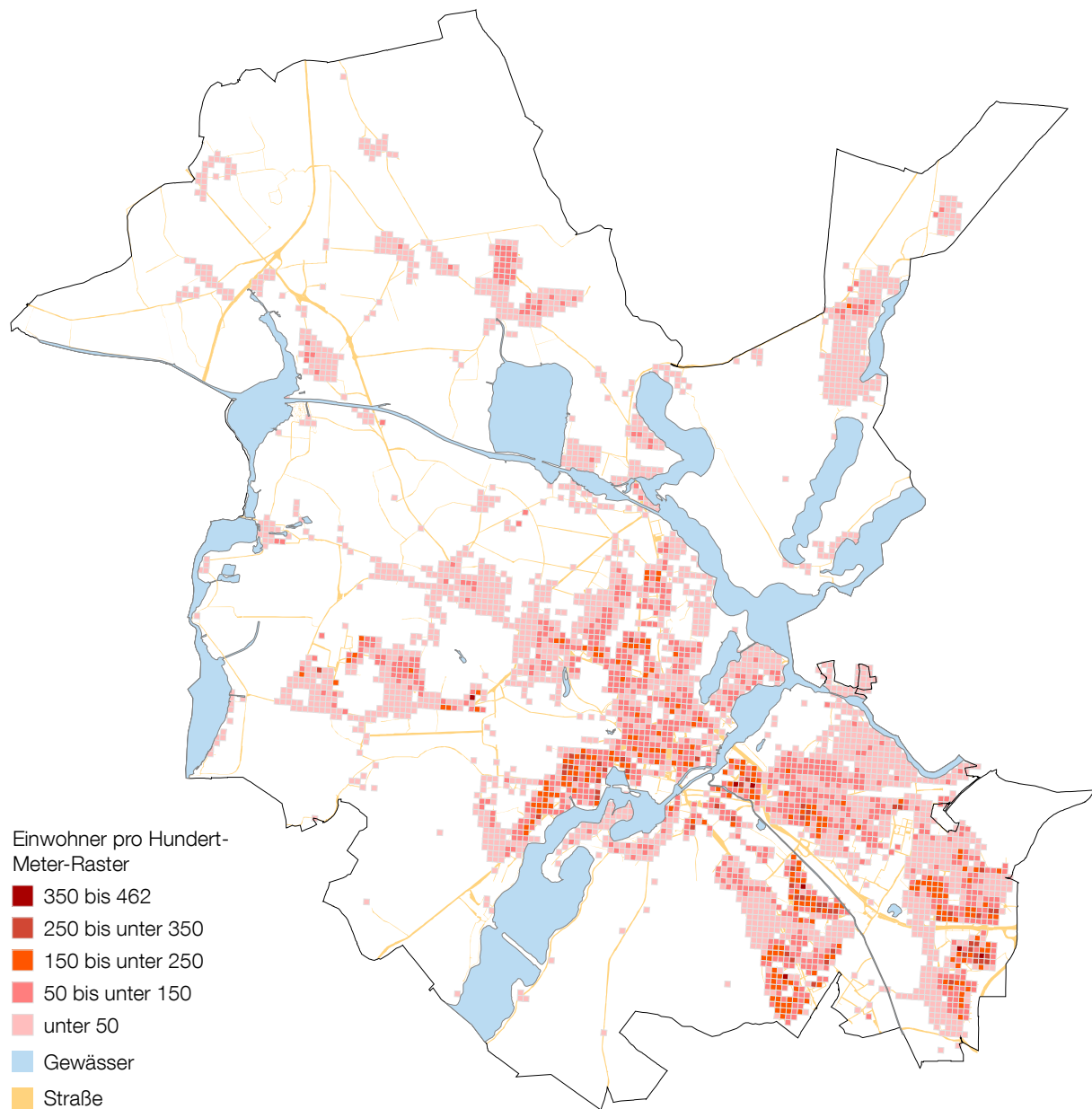

Quelle: Landeshauptstadt Potsdam; © GeoBasis-DE / BKG 2021 (Daten verändert)

## 02 Bevölkerung

### Bestand

#### 02.04 Einwohner 2000 bis 2022 (Melderegister) <sup>1,2</sup>

Jahr	Hauptwohnung	Nebenwohnung	Wohnberechtigte insgesamt	Veränderung zum Vorjahr	
	Anzahl			%	
2000	128 315	6 544	134 859	662	0,5
2001	129 307	6 552	135 859	992	0,8
2002	130 477	6 768	137 245	1 170	0,9
2003 <sup>1</sup>	143 811	7 877	151 688	13 334	10,2
2004	144 544	7 591	152 135	733	0,5
2005	146 430	7 254	153 684	1 886	1,3
2006	147 716	6 867	154 583	1 286	0,9
2007	149 687	6 634	156 321	1 971	1,3
2008	151 725	6 505	158 230	2 038	1,4
2009	153 117	6 334	159 451	1 392	0,9
2010	155 354	6 296	161 650	2 237	1,5
2011	157 361	6 233	163 594	2 007	1,3
2012	159 067	6 031	165 098	1 706	1,1
2013	161 097	6 054	167 151	2 030	1,3
2014	163 668	6 007	169 675	2 571	1,6
2015	167 505	5 902	173 407	3 837	2,3
2016	171 597	5 824	177 421	4 092	2,4
2017	175 702	5 696	181 398	4 105	2,4
2018	178 347	5 662	184 009	2 645	1,5
2019	180 503	5 738	186 241	2 156	1,2
2020 <sup>2</sup>	182 219	5 758	187 977	1 716	1,0
2021 <sup>2</sup>	183 401	5 701	189 102	1 182	0,6
2022	186 262	5 620	191 882	2 861	1,6

Quelle: Landeshauptstadt Potsdam

#### 02.05 Einwohnergewinn oder -verlust 1992 bis 2022 <sup>1,2</sup>

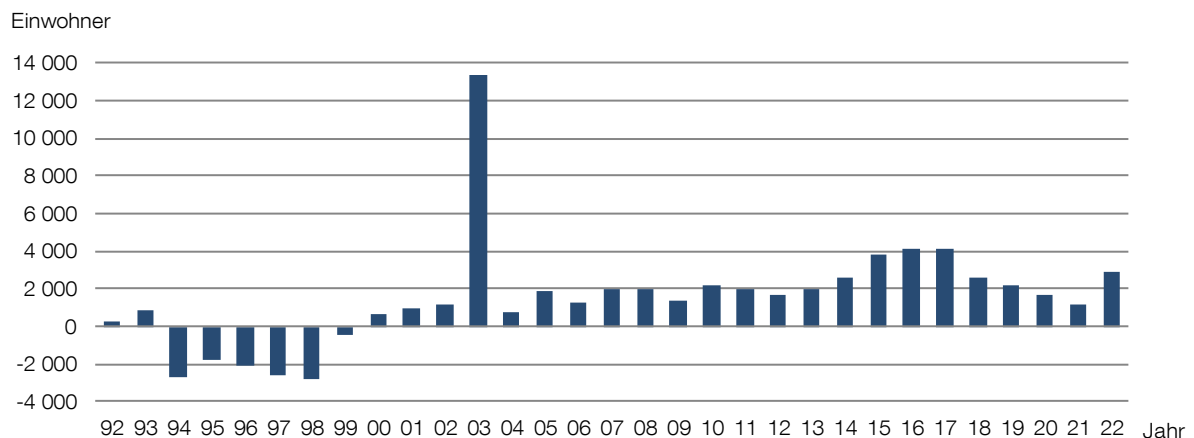

Quelle: Landeshauptstadt Potsdam

<sup>1</sup> 1993 wurden die Gemeinden Eiche und Grube (1 234 Einwohner) eingemeindet, 2003 kamen die Gemeinden Fahrland, Golm, Groß Glienicke, Marquardt, Neu Fahrland, Satz Korn, Uetz-Paaren (12 274 Einwohner) hinzu.

<sup>2</sup> Es ist davon auszugehen, dass aufgrund der pandemischen Maßnahmen in 2020/2021 Meldeverzögerungen entstanden sind.

02.06 Einwohnerentwicklung von 2004 bis 2022

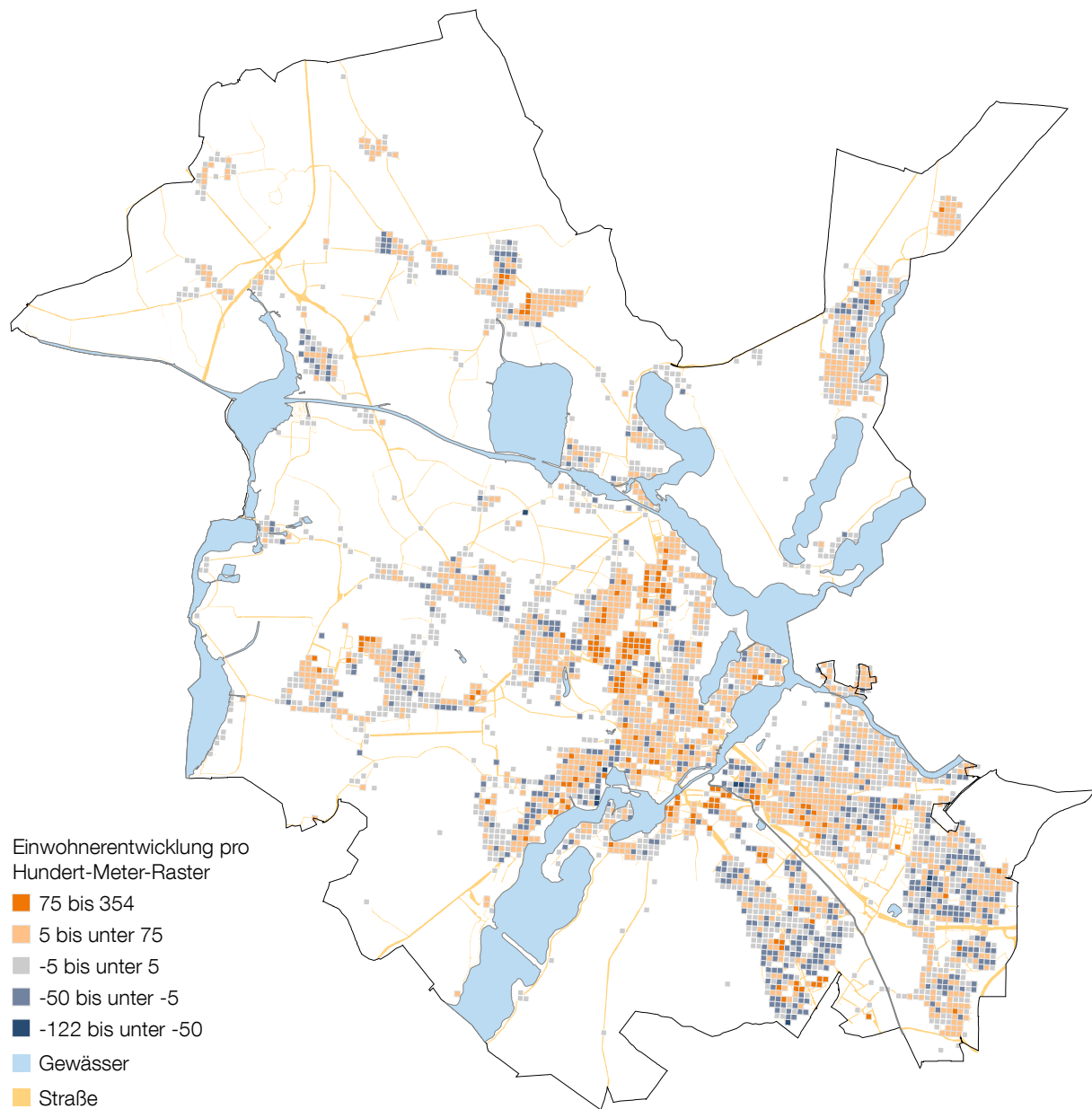

Quelle: Landeshauptstadt Potsdam; © GeoBasis-DE / BKG 2021 (Daten verändert)

## 02 Bevölkerung

### Bestand

#### 02.07 Einwohner nach Wohndauer an der Adresse 2020 bis 2022

Wohndauer an der Adresse von ... bis unter ... Jahren	2020		2021		2022	
	Anzahl	%	Anzahl	%	Anzahl	%
0 - 1	17 932	9,8	16 663	9,1	18 185	9,8
1 - 3	33 897	18,6	32 311	17,6	29 831	16,0
3 - 5	25 214	13,8	25 294	13,8	25 100	13,5
5 - 10	36 624	20,1	38 618	21,1	40 737	21,9
10 - 20	41 135	22,6	42 126	23,0	43 075	23,1
20 - 30	15 272	8,4	16 535	9,0	17 823	9,6
30 - 40	5 064	2,8	4 718	2,6	4 543	2,4
40 - 50	4 294	2,4	4 298	2,3	4 025	2,2
50 Jahre und länger	2 787	1,5	2 838	1,5	2 943	1,6
Insgesamt	182 219	100,0	183 401	100,0	186 262	100,0

Quelle: Landeshauptstadt Potsdam

#### 02.08 Durchschnittliche Wohndauer an der Adresse 2018 bis 2022

Merkmal	2018	2019	2020	2021	2022
	Jahre				
Wohndauer an der Adresse	9,8	9,9	10,1	10,3	10,5

Quelle: Landeshauptstadt Potsdam

#### 02.09 Einwohner nach Hauptaltersgruppen und Wohndauer an der Adresse 2022

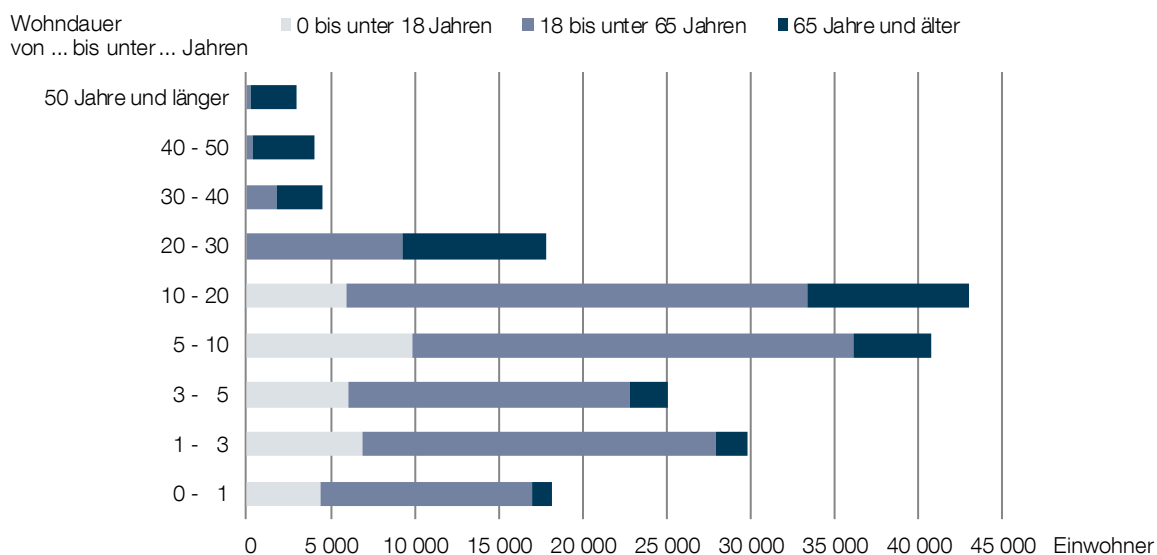

Quelle: Landeshauptstadt Potsdam

**02.10 Einwohner nach Hauptaltersgruppen und Durchschnittsalter 2000 bis 2022**

Jahr	0 bis unter 18 Jahren		18 bis unter 65 Jahren		65 Jahre und älter		Durchschnittsalter Jahre
	Anzahl	%	Anzahl	%	Anzahl	%	
2000	20 524	16,0	87 508	68,2	20 283	15,8	40,7
2001	19 981	15,5	88 116	68,1	21 210	16,4	40,9
2002	19 673	15,1	88 601	67,9	22 203	17,0	41,1
2003	21 802	15,2	97 503	67,8	24 506	17,0	41,0
2004	21 341	14,8	97 545	67,5	25 658	17,8	41,2
2005	21 229	14,5	98 333	67,2	26 868	18,4	41,4
2006	21 019	14,2	98 699	66,8	27 998	19,0	41,6
2007	21 101	14,1	99 743	66,6	28 843	19,3	41,7
2008	21 388	14,1	100 551	66,3	29 786	19,6	41,8
2009	22 093	14,4	100 534	65,7	30 490	19,9	42,0
2010	23 115	14,9	101 458	65,3	30 781	19,8	42,1
2011	24 109	15,3	102 399	65,1	30 853	19,6	42,2
2012	24 934	15,7	102 809	64,6	31 324	19,7	42,4
2013	25 910	16,1	103 517	64,3	31 670	19,7	42,5
2014	26 948	16,5	104 430	63,8	32 290	19,7	42,6
2015	28 108	16,8	106 435	63,5	32 962	19,7	42,5
2016	29 464	17,2	108 330	63,1	33 803	19,7	42,4
2017	30 571	17,4	110 512	62,9	34 619	19,7	42,3
2018	31 320	17,6	111 660	62,6	35 367	19,8	42,3
2019	31 808	17,6	112 633	62,4	36 062	20,0	42,4
2020	32 212	17,7	113 499	62,3	36 508	20,0	42,4
2021	32 508	17,7	114 084	62,2	36 809	20,1	42,5
2022	33 191	17,8	115 814	62,2	37 257	20,0	42,5

Quelle: Landeshauptstadt Potsdam

**02.11 Einwohner nach Hauptaltersgruppen 1992 bis 2022**

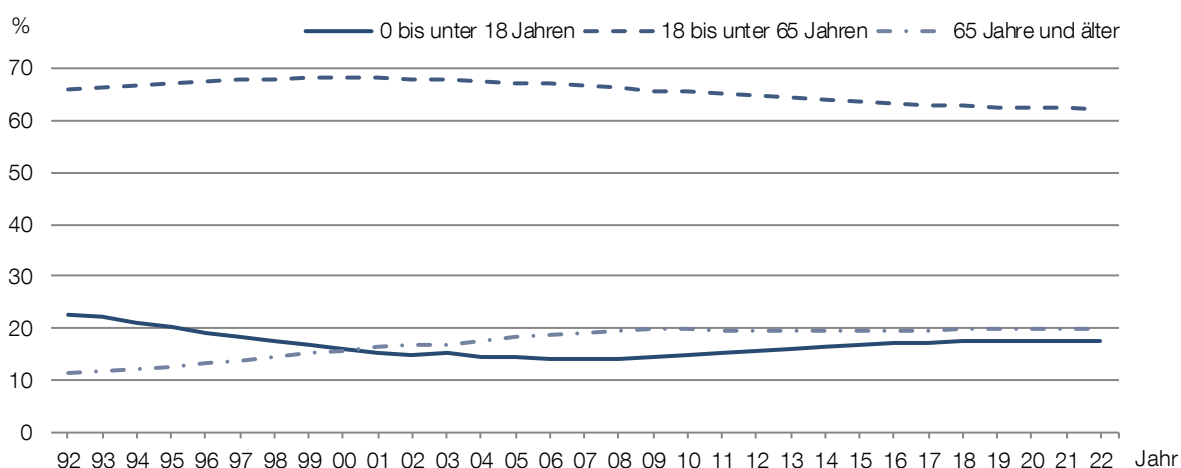

Quelle: Landeshauptstadt Potsdam

## 02 Bevölkerung

### Bestand

#### 02.12 Einwohner nach Altersgruppen und Geschlecht 2022

Altersgruppe von ... bis unter ... Jahren	Hauptwohnung	davon		Nebenwohnung	Wohnberechtigte insgesamt
		männlich	weiblich		
0 - 3	5 257	2 701	2 556	15	5 272
3 - 6	5 861	2 986	2 875	23	5 884
6 - 9	5 836	3 023	2 813	37	5 873
9 - 12	5 617	2 903	2 714	48	5 665
12 - 15	5 489	2 883	2 606	199	5 688
15 - 18	5 131	2 658	2 473	306	5 437
18 - 21	5 345	2 668	2 677	617	5 962
21 - 24	6 434	3 135	3 299	796	7 230
24 - 27	6 717	3 229	3 488	454	7 171
27 - 30	6 337	3 187	3 150	235	6 572
30 - 35	13 910	6 910	7 000	348	14 258
35 - 40	14 945	7 373	7 572	340	15 285
40 - 45	14 126	6 964	7 162	424	14 550
45 - 50	11 719	5 856	5 863	359	12 078
50 - 55	11 873	6 021	5 852	309	12 182
55 - 60	12 741	6 367	6 374	354	13 095
60 - 65	11 667	5 680	5 987	253	11 920
65 - 70	9 719	4 477	5 242	160	9 879
70 - 75	8 146	3 582	4 564	146	8 292
75 - 80	6 111	2 604	3 507	84	6 195
80 Jahre und älter	13 281	5 013	8 268	113	13 394
Insgesamt	186 262	90 220	96 042	5 620	191 882

Quelle: Landeshauptstadt Potsdam

#### 02.13 Einwohner nach ausgewählten Altersgruppen 2020 bis 2022

Bevölkerungsgruppe	Altersgruppe von ... bis unter ... Jahren	2020	2021	2022		
				Insgesamt	Veränderung zum Vorjahr	darunter weiblich
Kinder	0 - 12	22 496	22 476	22 571	0,4	48,5
Krippenkinder	0 - 3	5 644	5 525	5 257	-4,9	48,6
Kindergartenkinder	3 - 6	5 835	5 891	5 861	-0,5	49,1
Hortkinder	6 - 12	11 017	11 060	11 453	3,6	48,3
Schulpflichtige	6 - 18	20 733	21 092	22 073	4,7	48,0
Jugendliche	12 - 18	9 716	10 032	10 620	5,9	47,8
Berufsschulpflichtige	15 - 18	4 646	4 835	5 131	6,1	48,2
Erwerbsfähige	18 - 65	113 499	114 084	115 814	1,5	50,4
Strafmündige	14 Jahre und älter	156 298	157 455	159 979	1,6	50,3
Volljährige	18 Jahre und älter	150 007	150 893	153 071	1,4	52,3
Senioren	65 Jahre und älter	36 508	36 809	37 257	1,2	57,9
Hochbetagte	80 Jahre und älter	12 562	13 098	13 281	1,4	62,3
Frauen im gebärfähigen Alter	15 - 45	35 798	36 125	36 821	1,9	x

Quelle: Landeshauptstadt Potsdam

**02.14 Einwohner nach Altersstruktur 2000 bis 2022**

Jahr	Kinderanteil	Jugendanteil	Seniorenanteil	Hochbetagtenanteil	Jugendquotient	Altenquotient	Abhängigkeitsquotient
	%						
2000	8,6	7,4	12,6	3,2	23,5	23,2	46,6
2001	8,3	7,1	13,0	3,4	22,7	24,1	46,7
2002	8,1	7,0	13,6	3,4	22,2	25,1	47,3
2003	8,6	6,5	13,8	3,3	22,4	25,1	47,5
2004	9,0	5,8	14,4	3,4	21,9	26,3	48,2
2005	9,5	5,0	14,9	3,4	21,6	27,3	48,9
2006	9,8	4,5	15,3	3,6	21,3	28,4	49,7
2007	10,2	3,9	15,5	3,8	21,2	28,9	50,1
2008	10,6	3,5	15,6	4,0	21,3	29,6	50,9
2009	10,9	3,5	15,7	4,2	22,0	30,3	52,3
2010	11,3	3,6	15,3	4,5	22,8	30,3	53,1
2011	11,5	3,9	14,8	4,8	23,5	30,1	53,7
2012	11,6	4,1	14,7	4,9	24,3	30,5	54,7
2013	11,8	4,3	14,6	5,1	25,0	30,6	55,6
2014	12,0	4,5	14,4	5,4	25,8	30,9	56,7
2015	12,1	4,6	14,1	5,6	26,4	31,0	57,4
2016	12,3	4,9	13,9	5,8	27,2	31,2	58,4
2017	12,4	5,0	13,6	6,1	27,7	31,3	59,0
2018	12,5	5,1	13,5	6,3	28,0	31,7	59,7
2019	12,4	5,2	13,4	6,6	28,2	32,0	60,3
2020	12,3	5,3	13,1	6,9	28,4	32,2	60,5
2021	12,3	5,5	12,9	7,1	28,5	32,3	60,8
2022	12,1	5,7	12,9	7,1	28,7	32,2	60,8

Quelle: Landeshauptstadt Potsdam

**02.15 Einwohner nach Altersstruktur 1992 bis 2022**

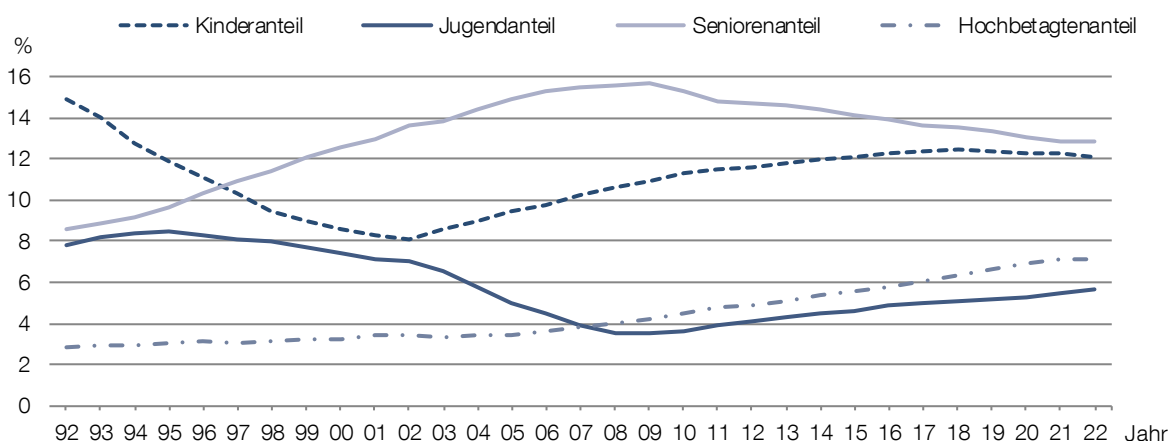

Quelle: Landeshauptstadt Potsdam



## 02 Bevölkerung

### Bestand

#### 02.16 Einwohner nach Geburts- bzw. Altersjahren 2022

Geburtsjahr	Alter von ... bis unter ... Jahren	Einwohner Hauptwohnung	Geburtsjahr	Alter von ... bis unter ... Jahren	Einwohner Hauptwohnung
2022	0 - 1	1 566	1973	49 - 50	2 130
2021	1 - 2	1 844	1972	50 - 51	2 174
2020	2 - 3	1 847	1971	51 - 52	2 433
2019	3 - 4	1 897	1970	52 - 53	2 371
2018	4 - 5	1 950	1969	53 - 54	2 428
2017	5 - 6	2 014	1968	54 - 55	2 467
2016	6 - 7	2 026	1967	55 - 56	2 369
2015	7 - 8	1 860	1966	56 - 57	2 546
2014	8 - 9	1 950	1965	57 - 58	2 524
2013	9 - 10	1 897	1964	58 - 59	2 657
2012	10 - 11	1 906	1963	59 - 60	2 645
2011	11 - 12	1 814	1962	60 - 61	2 660
2010	12 - 13	1 934	1961	61 - 62	2 429
2009	13 - 14	1 778	1960	62 - 63	2 421
2008	14 - 15	1 777	1959	63 - 64	2 193
2007	15 - 16	1 773	1958	64 - 65	1 964
2006	16 - 17	1 668	1957	65 - 66	1 918
2005	17 - 18	1 690	1956	66 - 67	1 908
2004	18 - 19	1 713	1955	67 - 68	1 961
2003	19 - 20	1 714	1954	68 - 69	1 922
2002	20 - 21	1 918	1953	69 - 70	2 010
2001	21 - 22	2 049	1952	70 - 71	1 834
2000	22 - 23	2 078	1951	71 - 72	1 767
1999	23 - 24	2 307	1950	72 - 73	1 733
1998	24 - 25	2 153	1949	73 - 74	1 534
1997	25 - 26	2 296	1948	74 - 75	1 278
1996	26 - 27	2 268	1947	75 - 76	1 256
1995	27 - 28	2 160	1946	76 - 77	836
1994	28 - 29	2 122	1945	77 - 78	1 030
1993	29 - 30	2 055	1944	78 - 79	1 478
1992	30 - 31	2 143	1943	79 - 80	1 511
1991	31 - 32	2 346	1942	80 - 81	1 360
1990	32 - 33	3 037	1941	81 - 82	1 612
1989	33 - 34	3 275	1940	82 - 83	1 536
1988	34 - 35	3 109	1939	83 - 84	1 413
1987	35 - 36	3 104	1938	84 - 85	1 227
1986	36 - 37	3 016	1937	85 - 86	1 187
1985	37 - 38	3 060	1936	86 - 87	999
1984	38 - 39	2 795	1935	87 - 88	864
1983	39 - 40	2 970	1934	88 - 89	726
1982	40 - 41	2 911	1933	89 - 90	506
1981	41 - 42	2 841	1932	90 - 91	419
1980	42 - 43	2 867	1931	91 - 92	356
1979	43 - 44	2 733	1930	92 - 93	306
1978	44 - 45	2 774	1929	93 - 94	238
1977	45 - 46	2 732	1928	94 - 95	165
1976	46 - 47	2 441	1927 bis 1923	95 - 100	342
1975	47 - 48	2 322	1922 und früher	100 Jahre und älter	25
1974	48 - 49	2 094			

Quelle: Landeshauptstadt Potsdam

02.17 Einwohner nach Alter und Geschlecht 2022

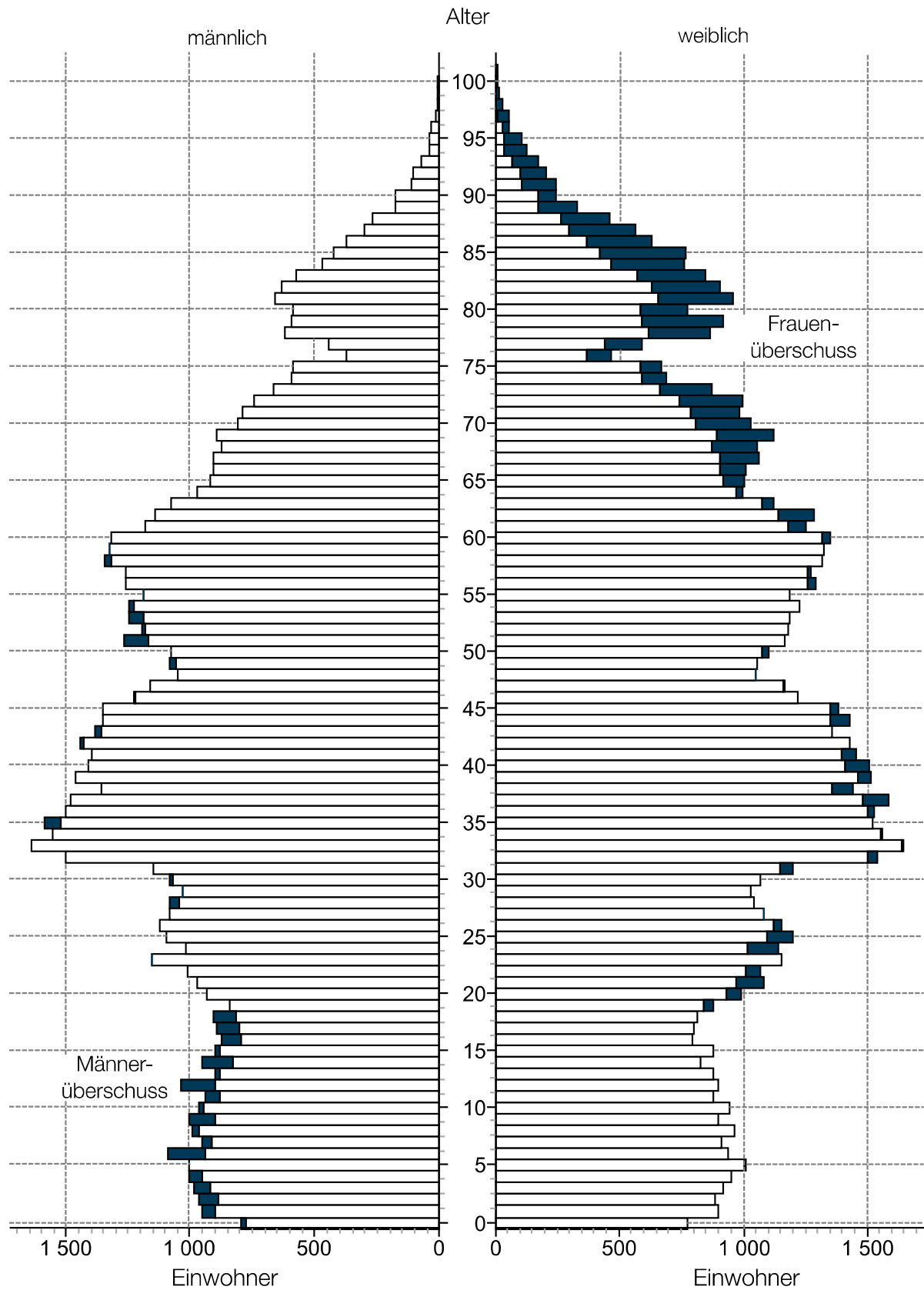

Quelle: Landeshauptstadt Potsdam

## 02 Bevölkerung

### Bestand

#### 02.18 Einwohner nach Familienstand 2018 bis 2022 <sup>1</sup>

Familienstand	2018	2019	2020	2021	2022	
	Anzahl					%
ledig unter 18 Jahre	31 150	31 569	31 915	32 135	32 206	17,3
ledig 18 Jahre und älter	55 826	56 337	57 029	57 556	57 684	31,0
verheiratet	64 692	65 042	65 038	64 554	64 335	34,5
geschieden	15 476	15 482	15 596	15 637	15 640	8,4
verwitwet	10 432	10 519	10 507	10 561	10 551	5,7
unbekannt <sup>2</sup>	771	1 554	2 134	2 958	5 846	3,1
Insgesamt	178 347	180 503	182 219	183 401	186 262	100,0

Quelle: Landeshauptstadt Potsdam

#### 02.19 Einwohner nach Familienstand und Altersgruppen 2022 <sup>1</sup>

Altersgruppe von ... bis unter ... Jahren	ledig		verheiratet		geschieden		verwitwet		unbekannt <sup>2</sup>	
	Anzahl	%	Anzahl	%	Anzahl	%	Anzahl	%	Anzahl	%
0 - 18	32 206	35,8	-	-	-	-	-	-	985	16,8
18 - 25	12 562	14,0	234	0,4	6	0,0	-	-	1 130	19,3
25 - 30	8 524	9,5	1 364	2,1	60	0,4	1	0,0	952	16,3
30 - 40	16 648	18,5	9 943	15,5	957	6,1	27	0,3	1 280	21,9
40 - 50	10 561	11,7	12 086	18,8	2 398	15,3	121	1,1	679	11,6
50 - 65	7 495	8,3	20 297	31,5	6 878	44,0	1 063	10,1	548	9,4
65 Jahre und älter	1 894	2,1	20 411	31,7	5 341	34,1	9 339	88,5	272	4,7
Insgesamt	89 890	100,0	64 335	100,0	15 640	100,0	10 551	100,0	5 846	100,0

Quelle: Landeshauptstadt Potsdam

#### 02.20 Einwohner nach Geschlecht und Familienstand 2022 <sup>1,2</sup>

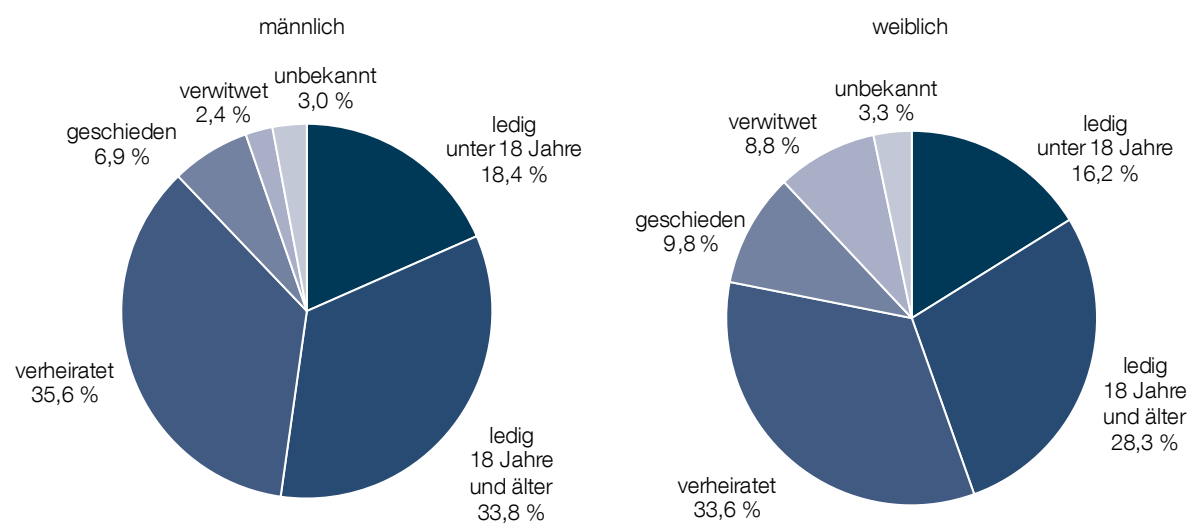

Quelle: Landeshauptstadt Potsdam

<sup>1</sup> Bestehende Lebenspartnerschaften werden im Familienstand ("verheiratet") zusammengeführt, gleiches gilt für aufgehobene Lebenspartnerschaften ("geschieden") und Lebenspartnerschaften mit einem Verstorbenen ("verwitwet").

<sup>2</sup> Bei Personen mit unbekanntem Familienstand handelt es sich um Nichtdeutsche ohne Nachweis ihres Familienstandes.

### 02.21 Einwohner nach Konfession und Geschlecht 2018 bis 2022

Jahr	römisch-katholisch			evangelisch			Sonstige			ohne Konfession		
	Insgesamt		darunter weiblich	Insgesamt		darunter weiblich	Insgesamt		darunter weiblich	Insgesamt		darunter weiblich
	Anzahl	%	Anzahl	%	Anzahl	%	Anzahl	%	Anzahl	%		
2018	8 796	4,9	53,3	23 518	13,2	57,2	178	0,1	57,9	145 855	81,8	50,2
2019	8 758	4,9	53,7	23 342	12,9	57,4	198	0,1	56,6	148 205	82,1	50,3
2020	8 853	4,9	53,9	23 057	12,7	57,3	223	0,1	52,5	150 086	82,4	50,3
2021	8 700	4,7	53,7	22 664	12,4	57,3	228	0,1	55,7	151 809	82,8	50,4
2022	8 491	4,6	53,6	22 142	11,9	57,1	252	0,1	55,9	155 377	83,4	50,6

Quelle: Landeshauptstadt Potsdam

### 02.22 Einwohner nach Konfession 2022

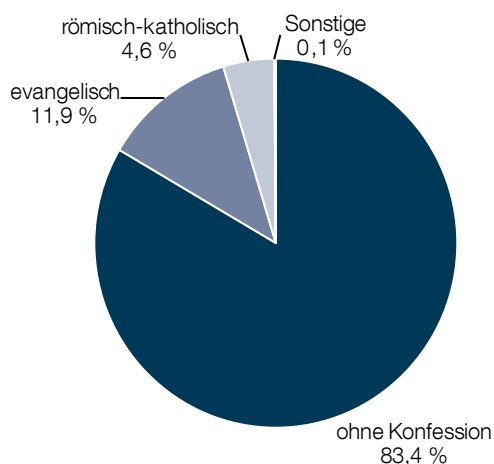

Quelle: Landeshauptstadt Potsdam

### 02.23 Einwohner nach Konfession, Altersgruppen und Geschlecht 2022<sup>1</sup>

Merkmal	römisch-katholisch		evangelisch		ohne Konfession	
	Anzahl	%	Anzahl	%	Anzahl	%
Insgesamt	8 491	100,0	22 142	100,0	155 377	100,0
davon						
0 bis unter 18 Jahren	1 325	15,6	3 044	13,7	28 803	18,5
18 bis unter 25 Jahren	952	11,2	2 423	10,9	10 526	6,8
25 bis unter 30 Jahren	743	8,8	1 577	7,1	8 534	5,5
30 bis unter 40 Jahren	1 307	15,4	2 512	11,3	24 962	16,1
40 bis unter 50 Jahren	1 132	13,3	2 759	12,5	21 921	14,1
50 bis unter 60 Jahren	1 685	19,8	4 042	18,3	30 527	19,6
65 und älter	1 347	15,9	5 785	26,1	30 104	19,4
davon						
männlich	3 937	46,4	9 490	42,9	76 682	49,4
weiblich	4 554	53,6	12 652	57,1	78 695	50,6

<sup>1</sup> Sonstige Konfessionen werden nicht dargestellt.

Quelle: Landeshauptstadt Potsdam

## 02 Bevölkerung

### Bestand

#### 02.24 Einwohner mit Migrationshintergrund 2000 bis 2022

Jahr	Insgesamt		darunter weiblich	davon					
				Deutsche mit Migrationshintergrund		darunter weiblich		Nichtdeutsche	
	Anzahl	%	Anzahl	%	Anzahl	%	Anzahl	%	
2000	4 583	3,6	42,0	.	.	.	4 583	3,6	42,0
2001	5 070	3,9	44,2	.	.	.	5 070	3,9	44,2
2002	5 460	4,2	45,7	.	.	.	5 460	4,2	45,7
2003	6 500	4,5	46,8	.	.	.	6 500	4,5	46,8
2004	6 340	4,4	48,0	.	.	.	6 340	4,4	48,0
2005	6 734	4,6	48,8	.	.	.	6 734	4,6	48,8
2006	6 774	4,6	49,3	.	.	.	6 774	4,6	49,3
2007	6 818	4,6	49,3	.	.	.	6 818	4,6	49,3
2008	6 814	4,5	49,8	.	.	.	6 814	4,5	49,8
2009	6 567	4,3	50,8	.	.	.	6 567	4,3	50,8
2010	11 680	7,5	51,7	5 036	3,2	52,4	6 644	4,3	51,2
2011	12 360	7,9	51,5	5 391	3,4	52,2	6 969	4,4	51,0
2012	13 066	8,2	51,8	5 791	3,6	52,1	7 275	4,6	51,5
2013	13 950	8,7	51,5	6 172	3,8	51,8	7 778	4,8	51,3
2014	15 137	9,2	50,8	6 520	4,0	51,5	8 617	5,3	50,3
2015	17 842	10,7	49,2	7 005	4,2	51,3	10 837	6,5	47,9
2016	20 491	11,9	48,6	7 603	4,4	50,8	12 888	7,5	47,2
2017	22 639	12,9	48,5	8 135	4,6	51,5	14 504	8,3	46,9
2018	24 001	13,5	48,6	8 569	4,8	51,3	15 432	8,7	47,1
2019	25 458	14,1	48,8	9 089	5,0	51,1	16 369	9,1	47,5
2020	27 039	14,8	48,7	9 587	5,2	49,1	17 452	9,6	47,4
2021	28 770	15,7	49,1	10 040	5,5	51,2	18 730	10,2	48,0
2022	32 954	17,7	50,5	10 460	5,6	51,8	22 494	12,1	50,1

Quelle: Landeshauptstadt Potsdam

#### 02.25 Einwohner mit Migrationshintergrund 1992 bis 2022<sup>1</sup>

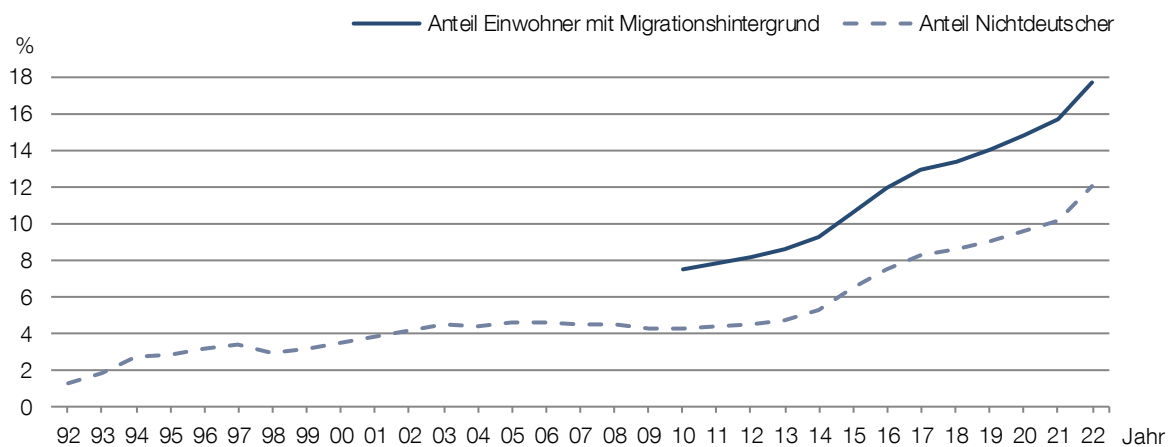

<sup>1</sup> Angaben zum Migrationshintergrund stehen erst seit 2010 zur Verfügung.

Quelle: Landeshauptstadt Potsdam

### 02.26 Eingebürgerte Einwohner nach Rechtsgründen der Einbürgerung 2018 bis 2022

Art der Einbürgerung	2018	2019	2020	2021	2022
Anspruchseinbürgerung	102	100	67	124	125
Ermessenseinbürgerung	15	8	10	31	55
Einbürgerung gemäß § 9 StAG	6	12	10	-	-
Insgesamt	123	120	87	155	180

Quelle: Amt für Statistik Berlin-Brandenburg

### 02.27 Einwohner mit Migrationshintergrund nach Herkunftsgebieten 2022

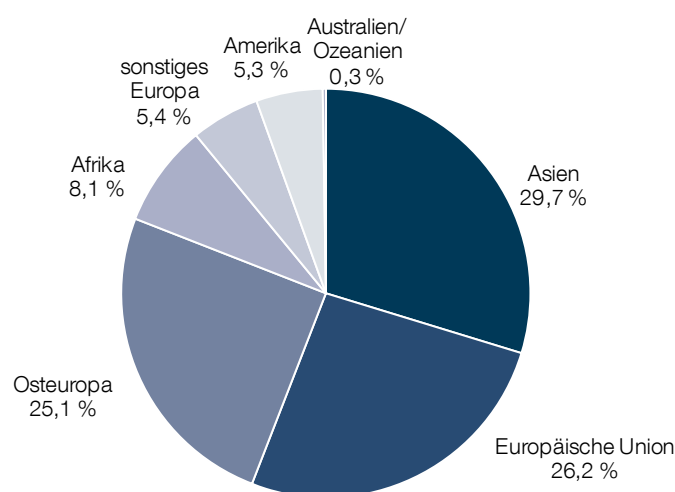

Quelle: Landeshauptstadt Potsdam

### 02.28 Einwohner mit Migrationshintergrund nach Altersgruppen 2020 bis 2022

Altersgruppe von ... bis unter ... Jahren	2020		2021		2022	
	Deutsche mit Migrations- hintergrund	Nichtdeutsche	Deutsche mit Migrations- hintergrund	Nichtdeutsche	Deutsche mit Migrations- hintergrund	Nichtdeutsche
0 - 6	1 722	1 455	1 749	1 524	1 749	1 814
6 - 12	1 390	1 103	1 496	1 212	1 549	1 594
12 - 18	1 081	891	1 134	979	1 202	1 375
18 - 30	1 308	4 565	1 312	4 821	1 380	5 451
30 - 50	2 142	6 749	2 289	7 296	2 424	8 630
50 - 65	1 134	1 974	1 178	2 118	1 214	2 566
65 - 80	641	532	707	585	754	847
80 Jahre und älter	169	183	175	195	188	217
Insgesamt	9 587	17 452	10 040	18 730	10 460	22 494
Durchschnittsalter	28,2	31,9	28,4	31,9	28,7	32,0

Quelle: Landeshauptstadt Potsdam

02.29 Einwohner mit Migrationshintergrund nach Alter und Geschlecht 2022

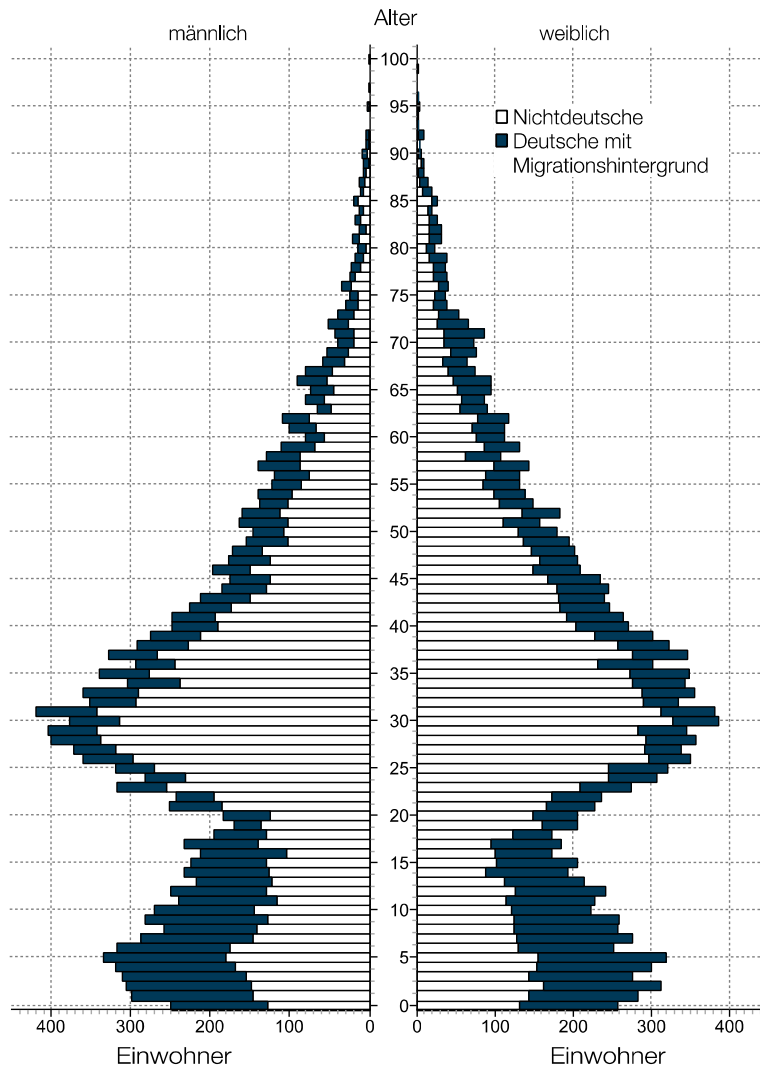

Quelle: Landeshauptstadt Potsdam

02.30 Einwohner mit Migrationshintergrund nach Altersgruppen 2020 bis 2022

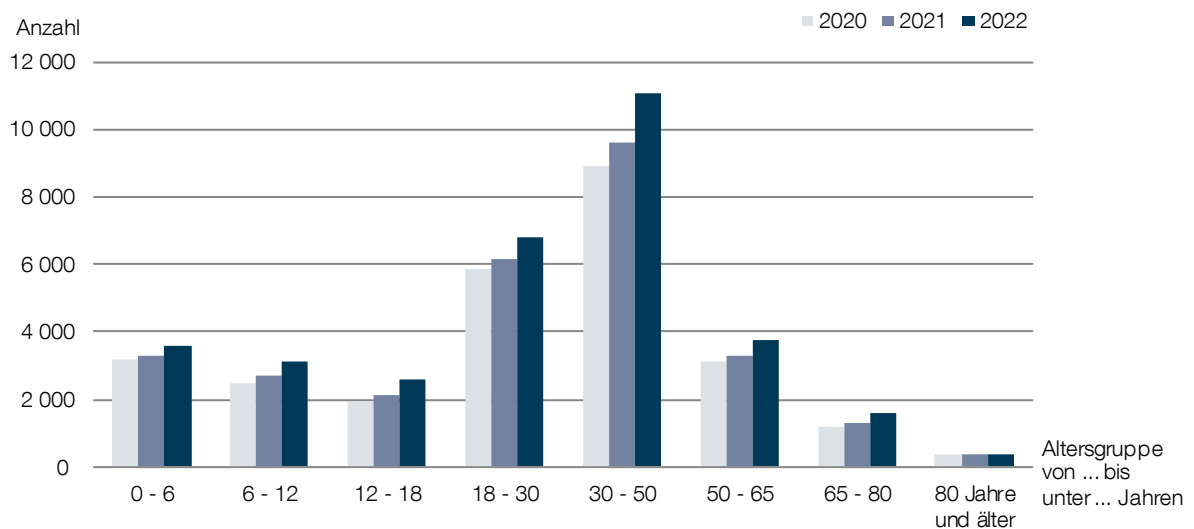

Quelle: Landeshauptstadt Potsdam



**02.31 Einwohner mit Migrationshintergrund nach Migrationserfahrung 2016 bis 2022**

Jahr	mit eigener Migrationserfahrung					ohne eigene Migrationserfahrung				
	Insgesamt	davon				Insgesamt	davon			
		Deutsche mit Migrationshintergrund		Nichtdeutsche			Deutsche mit Migrationshintergrund		Nichtdeutsche	
	Anzahl	Anzahl	%	Anzahl	%	Anzahl	Anzahl	%	Anzahl	%
2016	15 937	3 985	25,0	11 952	75,0	4 554	3 618	79,4	936	20,6
2017	17 546	4 190	23,9	13 356	76,1	5 093	3 945	77,5	1 148	22,5
2018	18 436	4 363	23,7	14 073	76,3	5 565	4 206	75,6	1 359	24,4
2019	19 409	4 616	23,8	14 793	76,2	6 049	4 473	73,9	1 576	26,1
2020	20 435	4 783	23,4	15 652	76,6	6 604	4 804	72,7	1 800	27,3
2021	21 712	4 970	22,9	16 742	77,1	7 058	5 070	71,8	1 988	28,2
2022	25 419	5 149	20,3	20 270	79,7	7 535	5 311	70,5	2 224	29,5

Quelle: Landeshauptstadt Potsdam

**02.32 Einwohner mit Migrationshintergrund nach Migrationserfahrung und Geschlecht 2016 bis 2022**

Jahr	mit eigener Migrationserfahrung				ohne eigene Migrationserfahrung			
	männlich		weiblich		männlich		weiblich	
	Anzahl	%	Anzahl	%	Anzahl	%	Anzahl	%
2016	8 142	51,1	7 798	48,9	2 400	52,7	2 154	47,3
2017	9 006	51,3	8 540	48,7	2 645	51,9	2 448	48,1
2018	9 438	51,2	8 998	48,8	2 898	52,1	2 667	47,9
2019	9 877	50,9	9 532	49,1	3 164	52,3	2 885	47,7
2020	10 406	50,9	10 029	49,1	3 472	52,6	3 132	47,4
2021	10 950	50,4	10 762	49,6	3 683	52,2	3 375	47,8
2022	12 415	48,8	13 004	51,2	3 889	51,6	3 646	48,4

Quelle: Landeshauptstadt Potsdam

**02.33 Einwohner mit Migrationshintergrund nach Migrationserfahrung und Altersgruppen 2022**

Altersgruppe von ... bis unter ... Jahren	Deutsche mit Migrationshintergrund				Nichtdeutsche			
	mit eigener Migrationserfahrung		ohne eigene Migrationserfahrung		mit eigener Migrationserfahrung		ohne eigene Migrationserfahrung	
	Anzahl	%	Anzahl	%	Anzahl	%	Anzahl	%
0 - 6	61	1,2	1 688	31,8	439	2,2	1375	61,8
6 - 12	142	2,8	1 407	26,5	1 192	5,9	402	18,1
12 - 18	145	2,8	1 057	19,9	1 253	6,2	122	5,5
18 - 30	702	13,6	678	12,8	5 301	26,2	150	6,7
30 - 50	2 069	40,2	355	6,7	8 522	42,0	108	4,9
50 - 65	1 128	21,9	86	1,6	2 517	12,4	49	2,2
65 Jahre und älter	902	17,5	40	0,8	1 046	5,2	18	0,8
Insgesamt	5 149	100,0	5 311	100,0	20 270	100,0	2 224	100,0

Quelle: Landeshauptstadt Potsdam

## 02 Bevölkerung

### Bestand

#### 02.34 Nichtdeutsche nach Geschlecht 2018 bis 2022

Geschlecht	2018		2019		2020		2021		2022	
	Anzahl	%	Anzahl	%	Anzahl	%	Anzahl	%	Anzahl	%
männlich	8 166	52,9	8 592	52,5	9 173	52,6	9 735	52,0	11 214	49,9
weiblich	7 266	47,1	7 777	47,5	8 279	47,4	8 995	48,0	11 280	50,1
Insgesamt	15 432	100,0	16 369	100,0	17 452	100,0	18 730	100,0	22 494	100,0

Quelle: Landeshauptstadt Potsdam

#### 02.35 Nichtdeutsche nach Herkunft 2018 bis 2022

Herkunft	2018	2019	2020	2021	2022		Veränderung zum Vorjahr
	Anzahl				%		
Europa	8 042	8 262	8 783	9 208	12 015	53,4	30,5
davon							
Europäische Union (EU) <sup>1</sup>	4 606	4 641	5 019	5 061	5 320	23,7	5,1
Osteuropa (ohne EU)	2 982	3 138	3 261	3 407	5 911	26,3	73,5
sonstiges Europa	454	483	503	740	784	3,5	5,9
Afrika	1 212	1 390	1 598	1 704	1 841	8,2	8,0
Amerika	683	732	748	801	881	3,9	10,0
Asien	5 076	5 514	5 817	6 457	7 196	32,0	11,4
Australien/Ozeanien	34	33	32	38	42	0,2	10,5
staatenlos/ungeklärt	385	438	474	522	519	2,3	-0,6
Insgesamt	15 432	16 369	17 452	18 730	22 494	100,0	20,1

<sup>1</sup>Großbritannien wird für das Jahr 2020 letztmalig als zugehörig zur Europäischen Union (EU) betrachtet.

Quelle: Landeshauptstadt Potsdam

#### 02.36 Nichtdeutsche nach Staatsangehörigkeit 2022

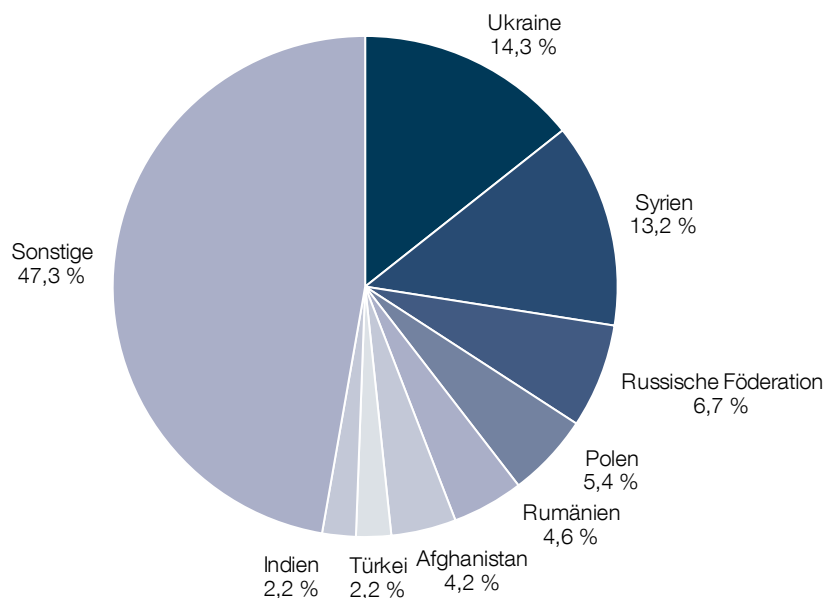

Quelle: Landeshauptstadt Potsdam

**02.37 Nichtdeutsche nach Staatsangehörigkeit 2020 bis 2022 <sup>1</sup>**

Kontinent	Jahr			Kontinent	Jahr		
	2020	2021	2022		2020	2021	2022
Staat				Staat			
<b>Europa</b>				Somalia	162	178	193
Albanien	114	143	148	Südafrika	26	22	19
Belgien	29	29	31	Tschad	41	43	44
Bosnien-Herzegowina	192	196	205	Tunesien	55	60	61
Bulgarien	279	275	296	Zaire	13	14	16
Dänemark	35	44	40	<b>Amerika</b>			
Estland	24	22	27	Argentinien	21	26	23
Finnland	32	32	30	Brasilien	116	125	141
Frankreich	263	267	259	Chile	43	44	54
Griechenland	169	183	191	Dominikanische Republik	16	20	18
Großbritannien	179	167	171	Ecuador	20	16	16
Irland	36	40	49	Honduras	4	4	21
Italien	400	418	441	Kanada	47	46	40
Kosovo	131	135	136	Kolumbien	71	75	87
Kroatien	147	166	161	Kuba	12	13	16
Lettland	117	117	122	Mexiko	42	44	64
Litauen	55	57	59	Peru	36	40	40
Luxemburg	20	21	27	USA	268	295	305
Nordmazedonien	141	156	183	Venezuela	25	24	22
Moldawien	166	170	195	<b>Asien</b>			
Montenegro	11	12	18	Afghanistan	727	819	937
Niederlande	157	151	152	Armenien	41	43	39
Norwegen	19	21	20	Aserbaidschan	30	30	43
Österreich	221	232	228	Bangladesch	58	74	91
Polen	1 119	1 152	1 214	China	452	471	469
Portugal	103	106	109	Georgien	44	59	71
Rumänien	840	931	1 025	Indonesien	313	365	486
Russische Föderation	1 367	1 392	1 511	Irak	119	137	176
Schweden	43	46	48	Iran	333	405	460
Schweiz	77	83	82	Israel	32	31	36
Serbien	150	150	167	Japan	42	48	64
Slowakei	201	207	219	Jordanien	22	34	43
Slowenien	20	23	24	Kasachstan	57	75	81
Spanien	215	233	247	Kirgisistan	22	24	29
Tschechien	125	119	131	Korea, Republik (Südkorea)	38	41	57
Türkei	398	463	504	Libanon	64	62	71
Ukraine	869	928	3 216	Mongolei	15	17	21
Ungarn	178	177	177	Nepal	22	25	28
Weißrussland	120	125	132	Pakistan	170	182	191
<b>Afrika</b>				Philippinen	43	44	56
Ägypten	81	100	111	Syrien	2 521	2 766	2 970
Algerien	29	31	39	Tadschikistan	8	12	16
Äthiopien	20	24	27	Taiwan	16	20	29
Eritrea	179	197	207	Thailand	92	96	101
Ghana	50	67	69	Usbekistan	14	14	19
Guinea	34	38	41	Vietnam	432	448	473
Kamerun	263	255	285	<b>Australien/Ozeanien</b>			
Kenia	188	201	201	Australien	31	30	30
Marokko	55	64	83	<b>staatenlos/ungeklärt</b>	437	473	520
Nigeria	225	241	253				
Republik Sudan	32	18	29				

<sup>1</sup> Es sind nur Staaten aufgeführt, von denen am 31.12.2022 15 oder mehr Einwohner gemeldet waren.

Quelle: Landeshauptstadt Potsdam

## 02 Bevölkerung

### Bestand

#### 02.38 Nichtdeutsche mit Aufenthaltsstatus 2018 bis 2022

Aufenthaltsstatus	2018	2019	2020	2021	2022		Veränderung zum Vorjahr
	Anzahl					%	
Schutzberechtigte und Schutzsuchende	3 397	3 847	4 115	4 169	6 125	33,7	31,9
davon							
völkerrechtliche, humanitäre oder politische Gründe	2 682	3 078	3 320	3 369	5 382	29,6	37,4
Asylbewerber und Aufenthaltsgestattung	715	769	795	800	743	4,1	-7,7
unbefristeter Aufenthaltstitel	2 477	2 683	2 840	3 295	3 671	20,2	10,2
Familiennachzug	1 795	1 928	1 913	1 968	2 041	11,2	3,6
Aufenthalt für Ausbildung	733	911	922	944	1 086	6,0	13,1
Duldungen	429	468	535	562	601	3,3	6,5
Aufenthalt für Erwerbstätigkeit	587	712	828	895	903	5,0	0,9
sonstige Aufenthaltstitel	2 173	2 153	2 223	2 704	3 759	20,7	28,1
Insgesamt	11 591	12 702	13 376	14 537	18 186	100,0	20,1

Quelle: Bundesamt für Migration und Flüchtlinge

#### 02.39 Schutzberechtigte und Schutzsuchende nach Aufenthaltsstatus 2022

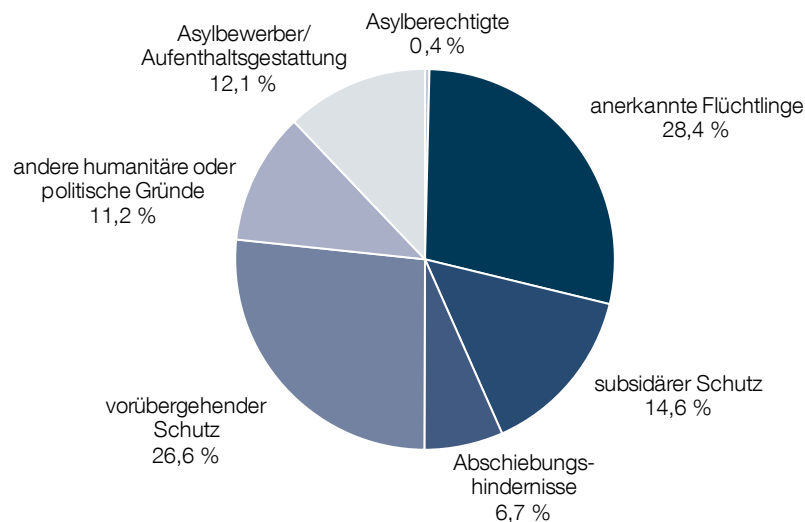

Quelle: Bundesamt für Migration und Flüchtlinge

#### 02.40 Schutzberechtigte und Schutzsuchende nach Geschlecht und Altersgruppen 2022

Aufenthaltsstatus	Geschlecht		Altersgruppe von ... bis unter ... Jahren							
	männlich	weiblich	0 - 16	16 - 18	18 - 25	25 - 35	35 - 45	45 - 55	55 - 65	65 Jahre und älter
Schutzberechtigte	2 711	2 666	1 682	158	639	1 111	819	444	297	232
Schutzsuchende	377	365	244	33	83	139	139	61	30	14
Insgesamt	3 088	3 031	1 926	191	722	1 250	958	505	327	246

Quelle: Bundesamt für Migration und Flüchtlinge

**02.41 Bevölkerungsbewegungen 2000 bis 2022**

Jahr	Lebendgeborene		Gestorbene		Zugezogene		Weggezogene		Umgezogene	
	Ins-gesamt	Veränderung zum Vorjahr	Ins-gesamt	Veränderung zum Vorjahr	Ins-gesamt	Veränderung zum Vorjahr	Ins-gesamt	Veränderung zum Vorjahr	Ins-gesamt	Veränderung zum Vorjahr
2000	1 037	31	1 118	-48	7 553	444	6 924	-600	13 012	-410
2001	1 074	37	1 145	27	8 010	457	7 296	372	11 373	-1 639
2002	1 119	45	1 081	-64	8 609	599	7 403	107	11 985	612
2003	1 311	192	1 099	18	8 424	-185	6 306	-1 097	11 396	-589
2004	1 352	41	1 178	79	9 030	606	8 468	2 162	11 974	578
2005	1 423	71	1 205	27	9 482	452	7 710	-758	12 229	255
2006	1 453	30	1 239	34	8 954	-528	8 126	416	11 194	-1 035
2007	1 602	149	1 219	-20	9 475	521	7 917	-209	11 225	31
2008	1 563	-39	1 308	89	9 982	507	8 238	321	11 309	84
2009	1 635	72	1 341	33	10 101	119	8 962	724	11 642	333
2010	1 753	118	1 353	12	10 232	131	8 269	-693	11 423	-219
2011	1 656	-97	1 351	-2	10 115	-117	8 369	100	10 845	-578
2012	1 729	73	1 428	77	10 247	132	8 707	338	11 108	263
2013	1 711	-18	1 477	49	10 341	94	8 630	-77	11 263	155
2014	1 853	142	1 543	66	10 815	474	8 698	68	11 100	-163
2015	1 781	-72	1 620	77	12 093	1 278	8 571	-127	10 899	-201
2016	1 977	196	1 601	-19	12 705	612	9 170	599	11 559	660
2017	1 995	18	1 678	77	12 307	-398	8 601	-569	11 347	-212
2018	1 964	-31	1 733	55	11 776	-531	9 538	937	11 159	-188
2019	1 880	-84	1 783	50	11 535	-241	9 742	204	10 368	-791
2020 <sup>1</sup>	1 851	-29	1 938	155	9 957	-1 578	8 325	-1 417	9 008	-1 360
2021 <sup>1</sup>	1 862	11	1 874	-64	9 772	-185	8 506	181	8 262	-746
2022	1 640	-222	1 994	120	12 177	2 405	9 163	657	9 186	924

Quelle: Landeshauptstadt Potsdam

**02.42 Bevölkerungsbewegungen 1992 bis 2022 <sup>1</sup>**

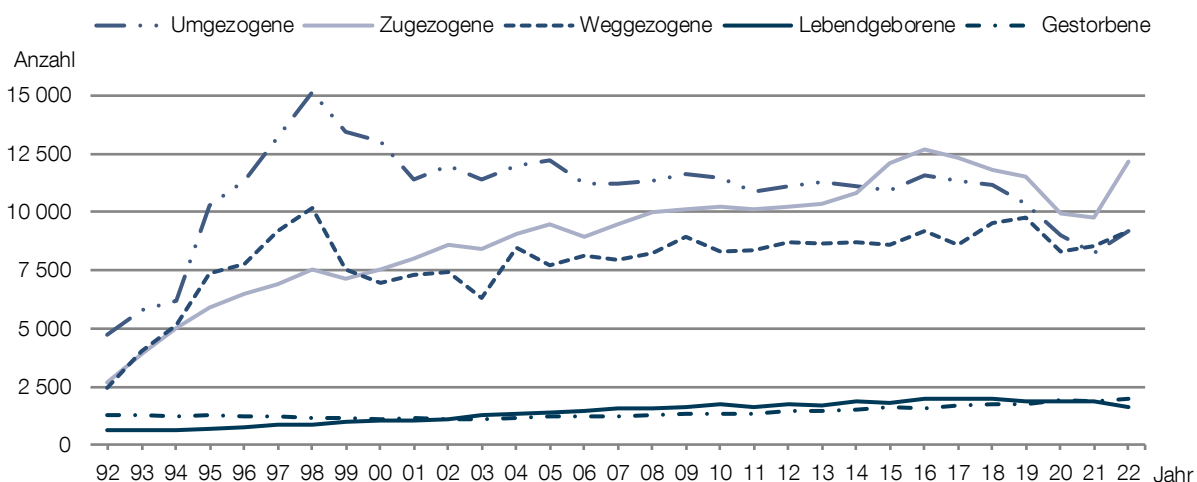

Quelle: Landeshauptstadt Potsdam

<sup>1</sup> Es ist davon auszugehen, dass aufgrund der pandemischen Maßnahmen in 2020/2021 Meldeverzögerungen entstanden sind.

## 02 Bevölkerung Bewegungen

### 02.43 Lebendgeborene und Gestorbene 2000 bis 2022

Jahr	Lebendgeborene				Gestorbene			Geborenen- bzw. Gestorbenenüberschuss	
	Insgesamt	darunter		Geburten- rate	Insgesamt	darunter Nicht- deutsche	Sterbe- rate		
		Nicht- deutsche	nichtehelich					Anzahl	%
	Anzahl		%	‰	Anzahl		%	Anzahl	‰
2000	1 037	53	52,0	8,1	1 118	20	8,7	-81	-0,6
2001	1 074	52	54,3	8,3	1 145	11	8,9	-71	-0,6
2002	1 119	36	57,6	8,6	1 081	8	8,3	38	0,3
2003	1 311	47	55,3	9,1	1 099	17	7,6	212	1,5
2004	1 352	46	51,2	9,4	1 178	13	8,2	174	1,2
2005	1 423	47	54,3	9,7	1 205	13	8,2	218	1,5
2006	1 453	57	53,3	9,8	1 239	17	8,4	214	1,5
2007	1 602	66	53,4	10,7	1 219	25	8,1	383	2,6
2008	1 563	49	55,7	10,3	1 308	19	8,6	255	1,7
2009	1 635	59	54,4	10,7	1 341	16	8,8	294	1,9
2010	1 753	71	55,6	11,3	1 353	14	8,7	400	2,6
2011	1 656	60	55,9	10,5	1 351	18	8,6	305	1,9
2012	1 729	75	55,6	10,9	1 428	20	9,0	301	1,9
2013	1 711	78	57,3	10,6	1 477	14	9,2	234	1,4
2014	1 853	90	56,7	11,3	1 543	27	9,4	310	1,9
2015	1 781	111	54,4	10,6	1 620	24	9,7	161	0,9
2016	1 977	203	55,9	11,5	1 601	27	9,3	376	2,2
2017	1 995	235	55,6	11,4	1 678	24	9,6	317	1,8
2018	1 964	232	53,1	11,0	1 733	30	9,7	231	1,3
2019	1 880	237	52,5	10,4	1 783	34	9,9	97	0,5
2020	1 851	259	51,1	10,2	1 938	41	10,6	-87	-0,5
2021	1 862	230	50,6	10,2	1 874	42	10,2	-12	-0,1
2022	1 640	268	53,4	8,8	1 994	47	10,7	-354	-1,9

Quelle: Landeshauptstadt Potsdam

### 02.44 Geburten- und Sterberate 1992 bis 2022

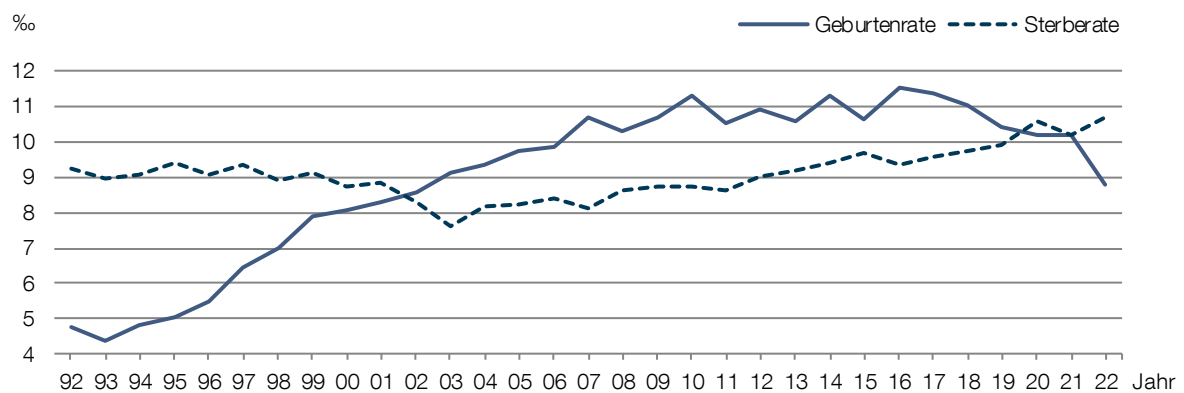

Quelle: Landeshauptstadt Potsdam

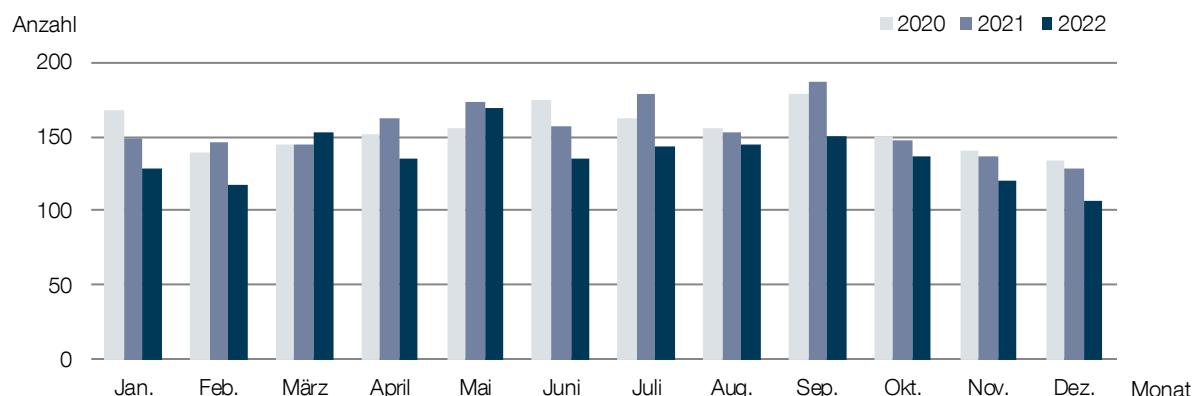
**02.45 Lebendgeborene nach Monaten 2020 bis 2022**

Quelle: Landeshauptstadt Potsdam

**02.46 Lebendgeborene nach dem Alter der Mutter 2019 bis 2022**

Alter der Mutter von ... bis unter ... Jahren	2019		2020		2021		2022	
	Anzahl	%	Anzahl	%	Anzahl	%	Anzahl	%
14 - 18	7	0,4	5	0,3	9	0,5	4	0,2
18 - 25	161	8,6	160	8,6	134	7,2	144	8,8
25 - 30	460	24,5	373	20,2	342	18,4	346	21,1
30 - 35	728	38,7	784	42,4	781	41,9	656	40,0
35 - 40	426	22,7	432	23,3	477	25,6	392	23,9
40 Jahre und älter	98	5,2	97	5,2	119	6,4	98	6,0
Insgesamt	1 880	100,0	1 851	100,0	1 862	100,0	1 640	100,0

Quelle: Landeshauptstadt Potsdam

**02.47 Geburtenfolge der Lebendgeborenen nach dem Alter der Mutter 2022**

Alter der Mutter von ... bis unter ... Jahren	als 1. Kind geboren		als 2. Kind geboren		als 3. Kind geboren		als 4. Kind geboren		als 5. oder weiteres Kind geboren	
	Anzahl	%	Anzahl	%	Anzahl	%	Anzahl	%	Anzahl	%
14 - 18	4	0,5	-	-	-	-	-	-	-	-
18 - 25	99	11,9	39	6,9	5	2,9	1	2,5	-	-
25 - 30	217	26,0	93	16,4	26	15,3	6	15,0	4	13,8
30 - 35	341	40,9	230	40,6	58	34,1	13	32,5	14	48,3
35 - 40	140	16,8	172	30,3	59	34,7	16	40,0	5	17,2
40 Jahre und älter	33	4,0	33	5,8	22	12,9	4	10,0	6	20,7
Insgesamt	834	100,0	567	100,0	170	100,0	40	100,0	29	100,0

Quelle: Landeshauptstadt Potsdam

02.48 Meistvergebene Vornamen für Lebendgeborene 2022



Quelle: Landeshauptstadt Potsdam

02.49 Meistvergebene Vornamen für Lebendgeborene nach Geschlecht 2020 bis 2022 <sup>1</sup>

Geschlecht und Platzierung	2020		2021		2022	
	Name	Anzahl	Name	Anzahl	Name	Anzahl
männlich						
1. Platz	Noah	18	Emil/Theo	18	Karl/Oskar	15
2. Platz	Jonas	17	Theodor	16	Noah	14
3. Platz	Felix	15	Noah	14	Emil/Leo	12
weiblich						
1. Platz	Hannah	29	Charlotte/Emilia	16	Mia	15
2. Platz	Charlotte	20	Sophia	15	Sophia	13
3. Platz	Clara	17	Anna	14	Charlotte	12

<sup>1</sup> Die ausgewiesenen Vornamen sind die häufigsten Schreibweisen bezogen auf den ersten Vornamen.

Quelle: Landeshauptstadt Potsdam



**02.50 Geburtenkennzahlen und Lebenserwartung 2000 bis 2022**

Jahr	Durchschnittsalter der Mütter	zusammengefasste Geburtenziffer	Nettoreproduktionsrate	Anteil männlicher Neugeborener	Lebenserwartung eines Neugeborenen	
	Jahre	Lebendgeborene je Frau	Töchter je Frau	%	männlich	weiblich
2000	28,6	1,13	0,56	50,1	74,8	81,3
2001	28,9	1,15	0,58	49,2	75,0	81,4
2002	28,7	1,17	0,54	53,4	75,4	81,8
2003	28,8	1,29	0,64	49,8	75,9	81,9
2004	29,3	1,26	0,60	51,3	76,1	82,6
2005	29,3	1,30	0,63	51,7	76,5	82,8
2006	29,6	1,30	0,61	52,9	76,4	83,2
2007	29,8	1,42	0,69	50,5	76,8	83,3
2008	30,0	1,35	0,64	52,0	77,2	83,4
2009	30,3	1,39	0,66	52,5	77,5	83,2
2010	30,2	1,47	0,68	53,7	78,0	83,0
2011	30,8	1,38	0,64	52,5	78,2	83,3
2012	30,7	1,43	0,71	50,3	78,7	83,4
2013	31,1	1,39	0,66	52,4	78,7	83,5
2014	31,1	1,49	0,71	51,4	78,7	83,4
2015	31,1	1,40	0,69	50,7	78,3	83,5
2016	31,1	1,53	0,69	54,0	78,6	83,6
2017	31,1	1,52	0,75	50,2	78,8	83,7
2018	31,3	1,47	0,70	51,7	79,3	83,6
2019	31,5	1,40	0,68	51,2	79,2	84,0
2020	31,7	1,38	0,65	52,6	78,7	84,2
2021	32,1	1,40	0,66	52,4	78,5	84,5
2022	31,8	1,26	0,60	51,6	78,4	84,0

Quelle: Landeshauptstadt Potsdam

**02.51 Altersspezifische Geburtenziffer 2012, 2017 und 2022**

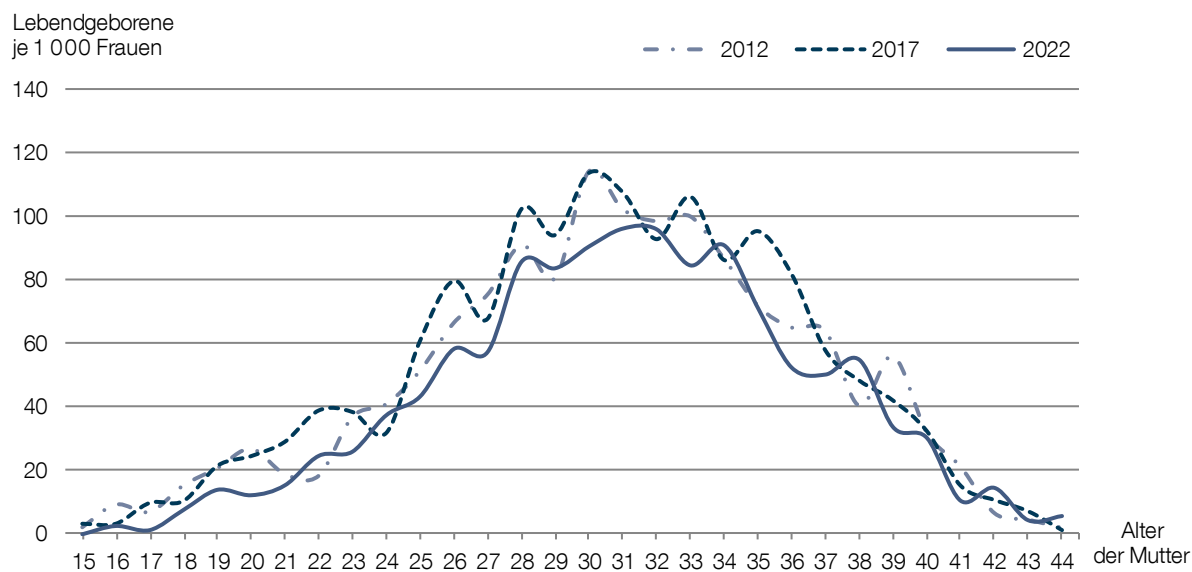

Quelle: Landeshauptstadt Potsdam

## 02 Bevölkerung Bewegungen

### 02.52 Gestorbene nach Altersgruppen 2018 bis 2022

Altersgruppe von ... bis unter ... Jahren	2018	2019	2020	2021	2022
0 - 15	5	3	6	9	5
15 - 30	3	7	4	7	7
30 - 40	18	13	27	17	19
40 - 50	41	33	37	23	34
50 - 60	89	95	95	102	122
60 - 70	221	193	216	214	245
70 - 80	361	346	350	348	325
80 Jahre und älter	995	1 093	1 203	1 154	1 237
Insgesamt	1 733	1 783	1 938	1 874	1 994

Quelle: Landeshauptstadt Potsdam

### 02.53 Gestorbene nach Durchschnittsalter und Geschlecht 2018 bis 2022

Durchschnittsalter	2018	2019	2020	2021	2022
	Jahre				
Insgesamt	78,8	79,7	79,4	79,3	79,3
Männer	75,7	76,3	76,1	76,4	76,3
Frauen	81,7	83,2	82,7	82,5	82,1

Quelle: Landeshauptstadt Potsdam

### 02.54 Gestorbene nach Monaten 2020 bis 2022

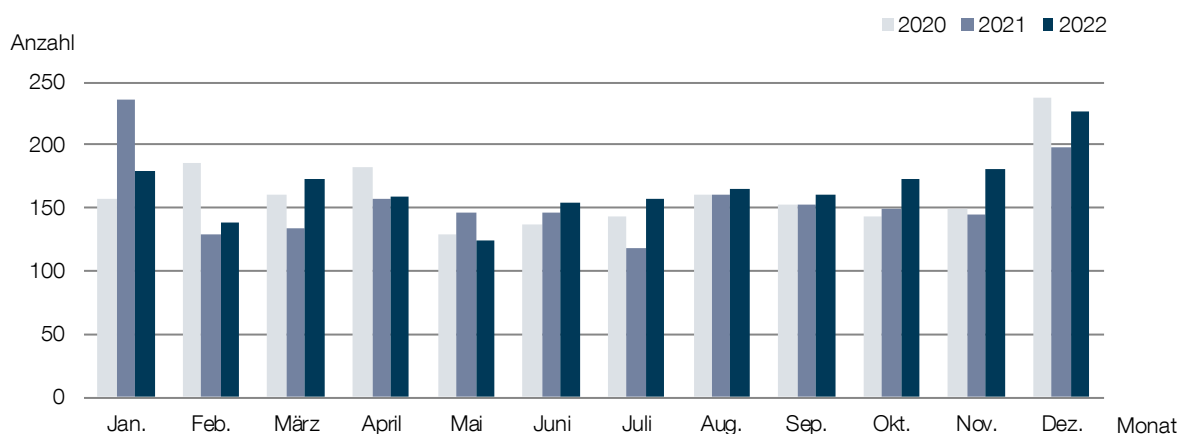

Quelle: Landeshauptstadt Potsdam

**02.55 Eheschließende nach Geschlecht und Staatsangehörigkeit 2000 bis 2022**

Jahr	Insgesamt	davon		darunter Nichtdeutsche		
		männlich	weiblich	Insgesamt	davon	
					männlich	weiblich
2000	1 217	596	621	119	68	51
2001	1 204	586	618	134	67	67
2002	1 297	643	654	136	57	79
2003	1 285	639	646	90	41	49
2004	1 504	747	757	127	60	67
2005	1 481	745	736	74	31	43
2006	1 545	752	793	107	46	61
2007	1 534	759	775	95	44	51
2008	1 589	790	799	104	50	54
2009	1 668	835	833	110	45	65
2010	1 624	804	820	97	40	57
2011	1 615	798	817	95	45	50
2012	1 714	850	864	85	36	49
2013	1 721	859	862	113	53	60
2014	1 814	905	909	104	37	67
2015	1 792	898	894	100	47	53
2016	1 808	909	899	117	41	76
2017	2 041	1 016	1 025	157	71	86
2018	2 434	1 223	1 211	288	137	151
2019	2 256	1 119	1 137	197	91	106
2020	1 838	930	908	145	73	72
2021	1 966	980	986	357	166	191
2022	2 396	1 197	1 199	657	313	344

Quelle: Landeshauptstadt Potsdam

**02.56 Eheschließende nach Altersgruppen und Geschlecht 2022**

Altersgruppe von ... bis unter ... Jahren	Insgesamt		davon			
	Anzahl	%	männlich		weiblich	
			Anzahl	%	Anzahl	%
18 - 25	88	3,7	24	2,0	64	5,3
25 - 30	367	15,3	142	11,9	225	18,8
30 - 45	1 323	55,2	683	57,1	640	53,4
45 - 60	440	18,4	237	19,8	203	16,9
60 Jahre und älter	178	7,4	111	9,3	67	5,6
Insgesamt	2 396	100,0	1 197	100,0	1 199	100,0

Quelle: Landeshauptstadt Potsdam

## 02 Bevölkerung Bewegungen

### 02.57 Eheschließende nach Monat der Eheschließung 2020 bis 2022

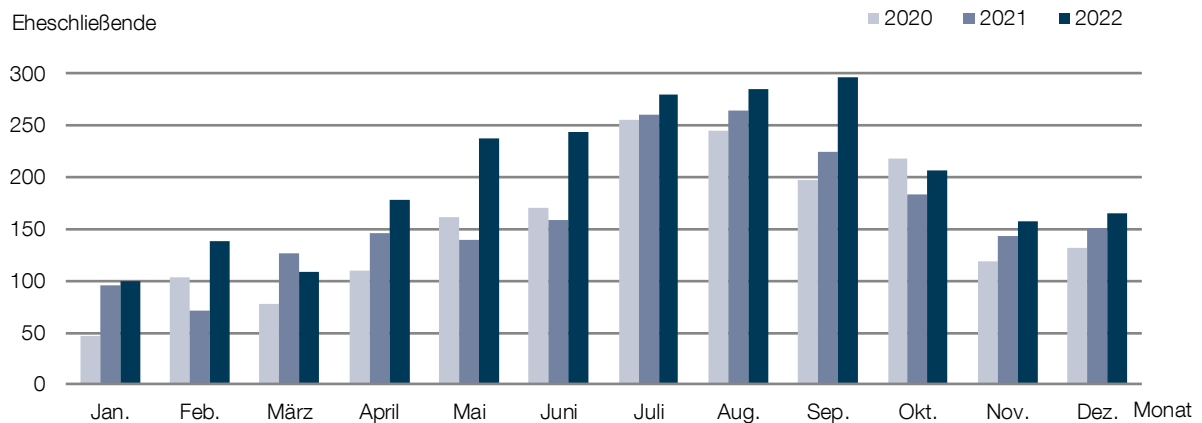

Quelle: Landeshauptstadt Potsdam

### 02.58 Eheschließungen 2000 bis 2022

Jahr	Insgesamt	davon		davon			
		zwischen Mann und Frau	gleichgeschlechtliche Eheschließungen einschließlich Umwandlungen	beide Partner deutsch		mindestens ein Partner nicht deutsch	
				Anzahl	%	Anzahl	%
2000	556	.	.	459	82,6	97	17,4
2001	532	.	.	431	81,0	101	19,0
2002	559	.	.	446	79,8	113	20,2
2003	702	.	.	594	84,6	108	15,4
2004	838	.	.	728	86,9	110	13,1
2005	801	.	.	715	89,3	86	10,7
2006	880	.	.	789	89,7	91	10,3
2007	800	.	.	730	91,3	70	8,8
2008	868	.	.	785	90,4	83	9,6
2009	898	.	.	814	90,6	84	9,4
2010	933	.	.	854	91,5	79	8,5
2011	844	.	.	771	91,4	73	8,6
2012	871	.	.	794	91,2	77	8,8
2013	838	.	.	778	92,8	60	7,2
2014	939	.	.	868	92,4	71	7,6
2015	961	.	.	880	91,6	81	8,4
2016	1 021	.	.	940	92,1	81	7,9
2017	1 013	.	.	931	91,9	82	8,1
2018 <sup>1</sup>	1 147	1 034	113	1 055	92,0	92	8,0
2019	1 101	1 022	79	1 001	90,9	100	9,1
2020	979	930	49	878	89,7	101	10,3
2021	868	839	29	768	88,5	100	11,5
2022	872	822	50	776	89,0	96	11,0

<sup>1</sup> 2018 beinhaltet auch die gleichgeschlechtlichen Ehen und Umwandlungen von Lebenspartnerschaften ab Oktober 2017.

Quelle: Amt für Statistik Berlin-Brandenburg

**02.59 Ehescheidungen 2000 bis 2022**

Jahr	geschiedene Ehen					minderjährige Kinder aus geschiedenen Ehen insgesamt
	Insgesamt	davon wurde das Verfahren beantragt			mit minderjährigen Kindern	
		von der Frau	vom Mann	von beiden		
2000	299	206	91	2	176	239
2001	299	182	105	12	158	222
2002	257	163	76	18	123	168
2003	258	164	81	13	125	163
2004	291	184	105	2	154	215
2005	253	164	85	4	97	139
2006	321	205	108	8	149	207
2007	252	132	100	20	98	131
2008	272	158	97	17	111	155
2009	291	154	126	11	105	139
2010	262	138	115	9	120	180
2011	351	186	152	13	161	239
2012	343	189	142	12	159	235
2013	308	171	114	23	156	251
2014	366	189	158	19	179	268
2015	357	191	154	12	172	270
2016	346	177	152	17	163	260
2017	334	182	130	22	186	295
2018	296	148	136	12	170	271
2019	328	173	136	19	172	268
2020	355	193	147	15	177	301
2021	313	156	151	6	162	252
2022	315	168	138	9	181	277

Quelle: Amt für Statistik Berlin-Brandenburg

**02.60 Beantragung von Ehescheidungsverfahren nach Geschlecht 2022**

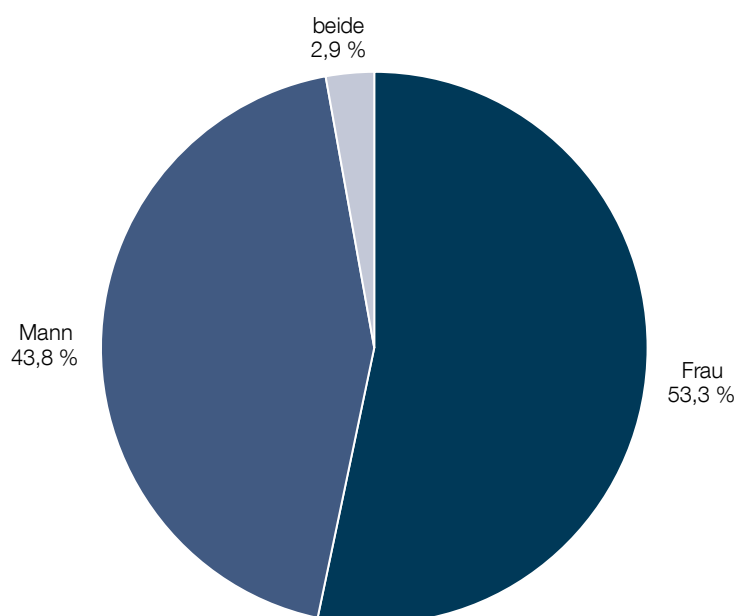

Quelle: Amt für Statistik Berlin-Brandenburg

## 02 Bevölkerung Bewegungen

### 02.61 Wanderungskennzahlen 2000 bis 2022

Jahr	Zugezogene					Weggezogene				
	Insgesamt	darunter				Insgesamt	darunter			
		weiblich		nicht deutsch			weiblich		nicht deutsch	
	Anzahl	%	Anzahl	%	Anzahl	%	Anzahl	%		
2000	7 553	3 589	47,5	1 378	18,2	6 924	3 286	47,5	889	12,8
2001	8 010	3 918	48,9	1 567	19,6	7 296	3 459	47,4	1 078	14,8
2002	8 609	4 297	49,9	1 738	20,2	7 403	3 542	47,8	1 208	16,3
2003	8 424	4 271	50,7	1 613	19,1	6 306	3 047	48,3	1 080	17,1
2004	9 030	4 562	50,5	1 554	17,2	8 468	4 082	48,2	1 748	20,6
2005	9 482	4 860	51,3	1 623	17,1	7 710	3 800	49,3	1 133	14,7
2006	8 954	4 529	50,6	1 426	15,9	8 126	3 959	48,7	1 380	17,0
2007	9 475	4 772	50,4	1 415	14,9	7 917	3 980	50,3	1 289	16,3
2008	9 982	5 041	50,5	1 464	14,7	8 238	4 078	49,5	1 394	16,9
2009	10 101	5 213	51,6	1 528	15,1	8 962	4 442	49,6	1 700	19,0
2010	10 232	5 250	51,3	1 647	16,1	8 269	4 198	50,8	1 475	17,8
2011	10 115	5 137	50,8	1 929	19,1	8 369	4 249	50,8	1 436	17,2
2012	10 247	5 202	50,8	2 056	20,1	8 707	4 342	49,9	1 592	18,3
2013	10 341	5 217	50,4	2 295	22,2	8 630	4 305	49,9	1 672	19,4
2014	10 815	5 354	49,5	2 650	24,5	8 698	4 272	49,1	1 695	19,5
2015	12 093	5 726	47,3	4 222	34,9	8 571	4 208	49,1	1 929	22,5
2016	12 705	6 145	48,4	4 289	33,8	9 170	4 486	48,9	2 275	24,8
2017	12 307	6 107	49,6	3 776	30,7	8 601	4 262	49,6	2 210	25,7
2018	11 776	5 725	48,6	3 594	30,5	9 538	4 566	47,9	2 724	28,6
2019	11 535	5 763	50,0	3 764	32,6	9 742	4 703	48,3	2 968	30,5
2020 <sup>1</sup>	9 957	4 976	50,0	2 816	28,3	8 325	4 181	50,2	1 876	22,5
2021 <sup>1</sup>	9 772	5 050	51,7	3 104	31,8	8 506	4 203	49,4	1 845	21,7
2022	12 177	6 582	54,1	6 195	50,9	9 163	4 745	51,8	2 516	27,5

Quelle: Landeshauptstadt Potsdam

### 02.62 Zu- und Wegzugsrate 1992 bis 2022<sup>1</sup>

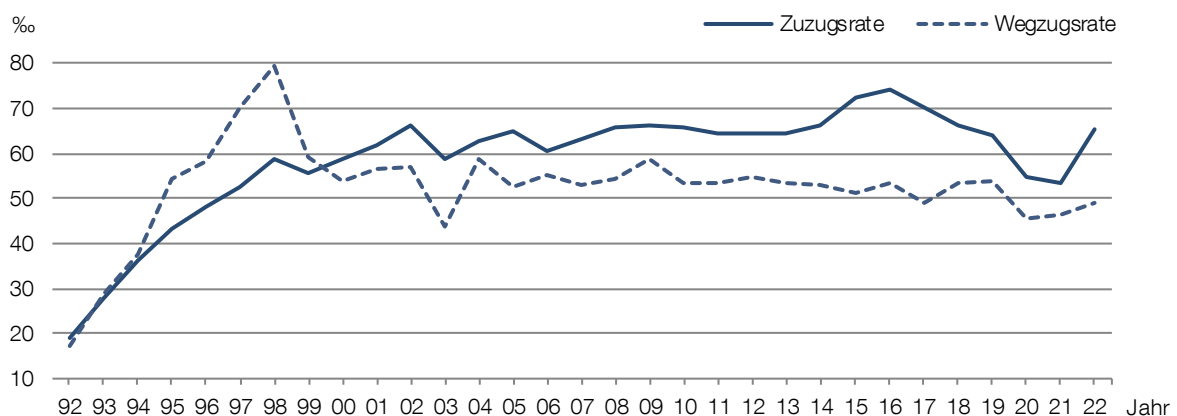

Quelle: Landeshauptstadt Potsdam

<sup>1</sup> Es ist davon auszugehen, dass aufgrund der pandemischen Maßnahmen in 2020/2021 Meldeverzögerungen entstanden sind.

**02.63 Außerstädtische Wanderungen 2000 bis 2022**

Jahr	Wanderungsvolumen				Wanderungssaldo		Zuzugsrate	Wegzugsrate
	Insgesamt		darunter Außenwanderungsvolumen					
	Anzahl	‰	Anzahl	‰	Anzahl	‰		
2000	27 489	214,2	14 477	112,8	629	4,9	58,9	54,0
2001	26 679	206,3	15 306	118,4	714	5,5	62,0	56,4
2002	27 997	214,6	16 012	122,7	1 206	9,2	66,0	56,7
2003	26 126	181,7	14 730	102,4	2 118	14,7	58,6	43,9
2004	29 472	203,9	17 498	121,1	562	3,9	62,5	58,6
2005	29 421	200,9	17 192	117,4	1 772	12,1	64,8	52,7
2006	28 274	191,4	17 080	115,6	828	5,6	60,6	55,0
2007	28 617	191,2	17 392	116,2	1 558	10,4	63,3	52,9
2008	29 529	194,6	18 220	120,1	1 744	11,5	65,8	54,3
2009	30 705	200,5	19 063	124,5	1 139	7,4	66,0	58,5
2010	29 924	192,6	18 501	119,1	1 963	12,6	65,9	53,2
2011	29 329	186,4	18 484	117,5	1 746	11,1	64,3	53,2
2012	30 062	189,0	18 954	119,2	1 540	9,7	64,4	54,7
2013	30 234	187,7	18 971	117,8	1 711	10,6	64,2	53,6
2014	30 613	187,0	19 513	119,2	2 117	12,9	66,1	53,1
2015	31 563	188,4	20 664	123,4	3 522	21,0	72,2	51,2
2016	33 434	194,8	21 875	127,5	3 535	20,6	74,0	53,4
2017	32 255	183,6	20 908	119,0	3 706	21,1	70,0	49,0
2018	32 473	182,1	21 314	119,5	2 238	12,6	66,0	53,5
2019	31 645	175,3	21 277	117,9	1 793	9,9	63,9	54,0
2020	27 290	149,8	18 282	100,3	1 632	9,0	54,6	45,7
2021	26 540	144,7	18 278	99,7	1 266	6,9	53,3	46,4
2022	30 526	163,9	21 340	114,6	3 014	16,2	65,4	49,2

Quelle: Landeshauptstadt Potsdam

**02.64 Außerstädtische Wanderungen nach Herkunfts- und Zielgebieten 2022**

Herkunfts- bzw. Zielgebiet	Zugezogene				Weggezogene			
	Insgesamt		darunter nicht deutsch		Insgesamt		darunter nicht deutsch	
	Anzahl	%	Anzahl	%	Anzahl	%	Anzahl	%
Potsdamer Umland <sup>1</sup>	903	7,4	155	2,5	1 421	15,5	116	4,6
Berlin	2 271	18,6	488	7,9	1 665	18,2	542	21,5
Land Brandenburg <sup>2</sup>	1 231	10,1	295	4,8	1 542	16,8	146	5,8
Neue Bundesländer <sup>3</sup>	868	7,1	124	2,0	860	9,4	88	3,5
Alte Bundesländer	1 812	14,9	380	6,1	1 562	17,0	332	13,2
Ausland	4 924	40,4	4 701	75,9	1 717	18,7	1 292	51,4
von Amts wegen/unbekannt	168	1,4	52	0,8	396	4,3	-	-
Insgesamt	12 177	100,0	6 195	100,0	9 163	100,0	2 516	100,0

<sup>1</sup> Seit 2022 wird das Potsdamer Umland nach einer neuen Definition gebildet, siehe Glossar.

<sup>2</sup> Land Brandenburg umfasst nicht die Gemeinden, die zum Potsdamer Umland gehören.

<sup>3</sup> Die Neuen Bundesländer werden ohne das Land Brandenburg ausgewiesen.

Quelle: Landeshauptstadt Potsdam

## 02 Bevölkerung Bewegungen

### 02.65 Außerstädtische Wanderungen nach Herkunfts- und Zielgebieten 2022 (Grafik)

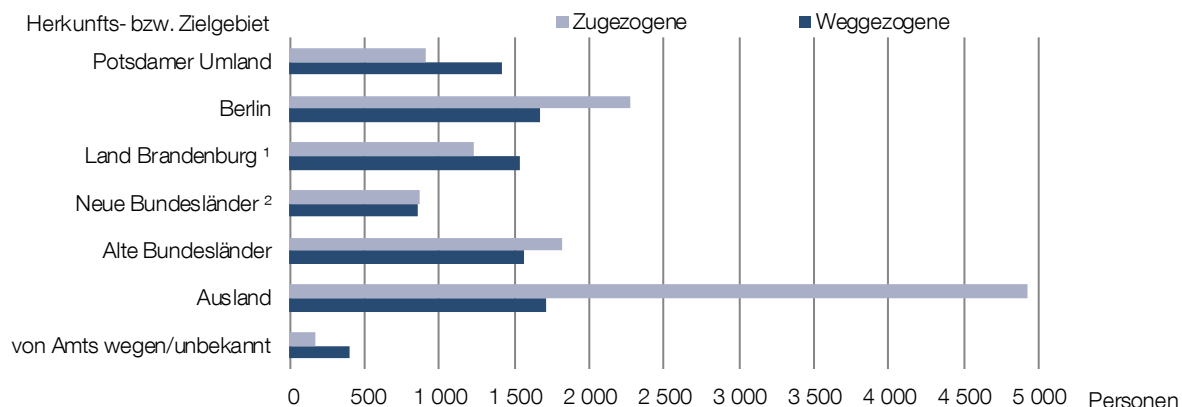

Quelle: Landeshauptstadt Potsdam

### 02.66 Außerstädtische Wanderungssalden nach Herkunfts- und Zielgebieten 2018 bis 2022

Herkunfts- bzw. Zielgebiet	2018	2019	2020	2021	2022
Potsdamer Umland <sup>1</sup>	-218	-235	-183	-538	-518
Berlin	1 371	1 098	1 167	921	606
Land Brandenburg <sup>2</sup>	258	101	-100	-237	-311
Neue Bundesländer <sup>3</sup>	295	310	89	-3	8
Alte Bundesländer	778	712	563	488	250
Ausland	182	138	315	787	3 207
von Amts wegen/unbekannt	-428	-331	-219	-152	-228
Insgesamt	2 606	1 793	1 632	1 266	3 014

<sup>1</sup> Seit 2022 wird das Potsdamer Umland nach einer neuen Definition gebildet, siehe Glossar.

<sup>2</sup> Land Brandenburg umfasst nicht die Gemeinden, die zum Potsdamer Umland gehören.

<sup>3</sup> Die Neuen Bundesländer werden ohne das Land Brandenburg ausgewiesen.

Quelle: Landeshauptstadt Potsdam

### 02.67 Außerstädtische Wanderungen Nichtdeutscher nach den sechs häufigsten Staatsangehörigkeiten 2022

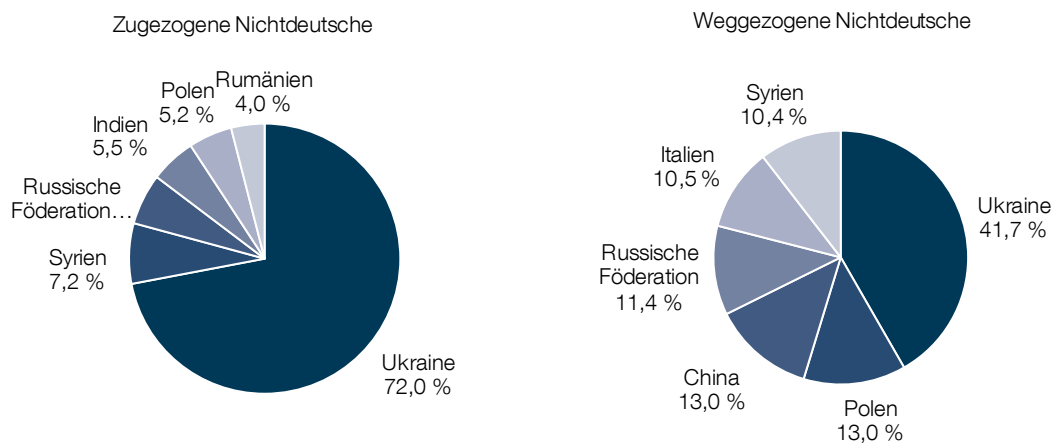

Quelle: Landeshauptstadt Potsdam



**02.68 Außerstädtische Wanderungen nach Altersgruppen 2022**

Altersgruppe von ... bis unter ... Jahren	Zugezogene		Weggezogene		Wanderungssaldo	
	Insgesamt	darunter nicht deutsch	Insgesamt	darunter nicht deutsch	Insgesamt	darunter nicht deutsch
0 - 6	721	384	701	111	20	273
6 - 18	1 267	918	680	180	587	738
18 - 25	2 658	1 064	1 613	482	1 045	582
25 - 30	1 834	938	1 465	485	369	453
30 - 45	3 388	1 820	2 981	931	407	889
45 - 65	1 570	787	1 187	280	383	507
65 Jahre und älter	739	284	536	47	203	237
<b>Insgesamt</b>	<b>12 177</b>	<b>6 195</b>	<b>9 163</b>	<b>2 516</b>	<b>3 014</b>	<b>3 679</b>

Quelle: Landeshauptstadt Potsdam

**02.69 Wanderungen nach Alter 2022**

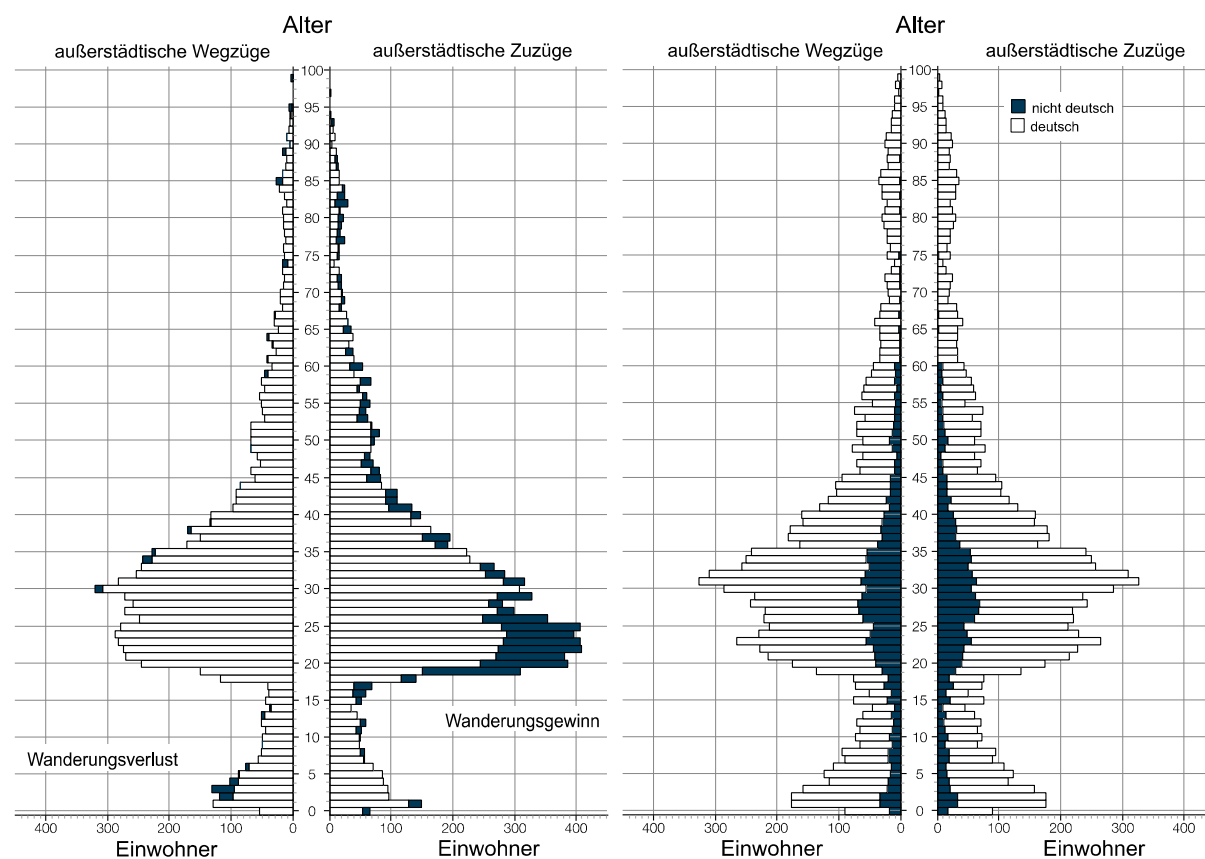

Quelle: Landeshauptstadt Potsdam

## 02 Bevölkerung Bewegungen

### 02.70 Zugezogene aus Deutschland nach Landkreisen 2022

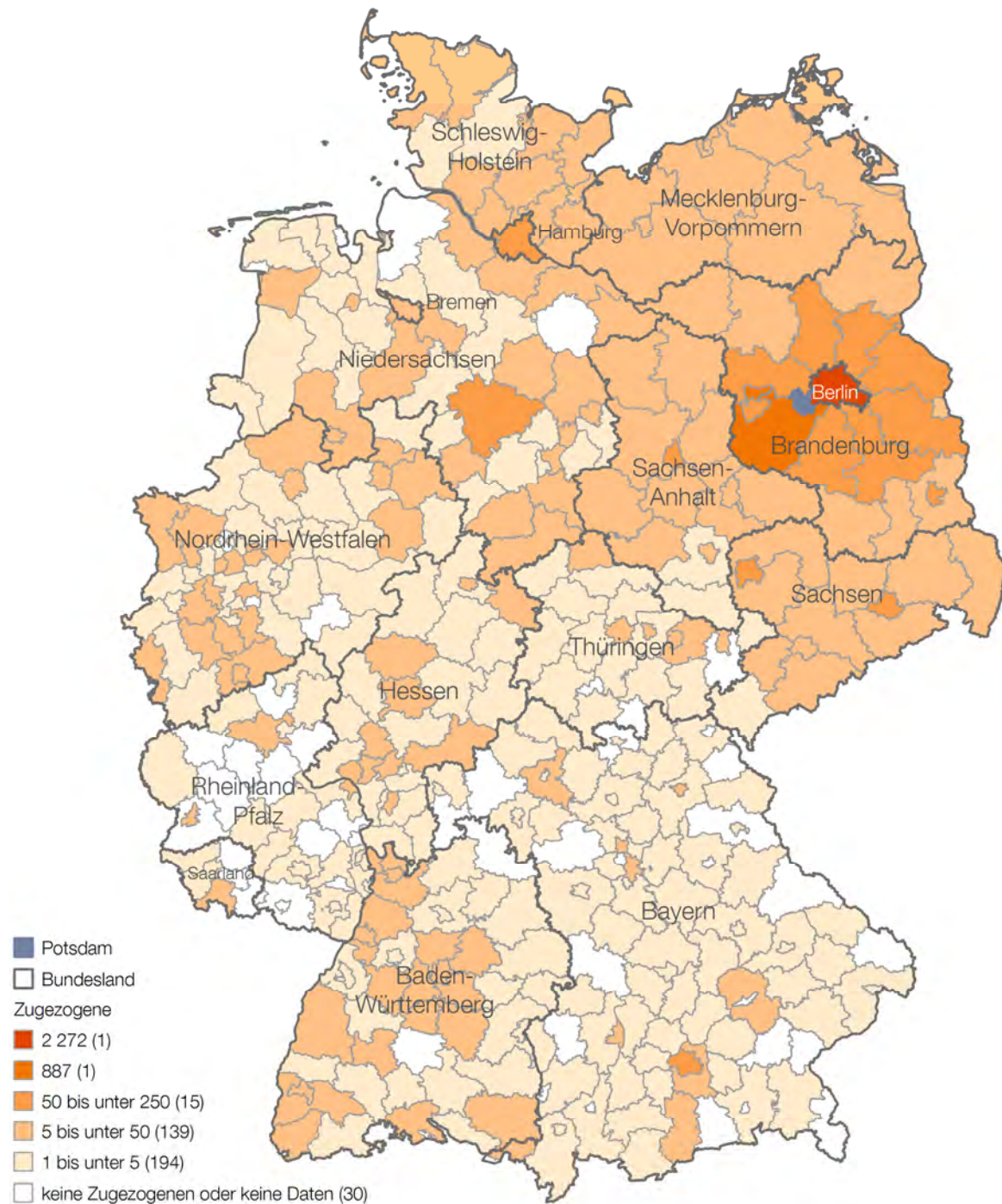

Quelle: Landeshauptstadt Potsdam; © Bundesamt für Kartographie und Geodäsie, 2021

02.71 **Weggezogene innerhalb Deutschlands nach Landkreisen 2022**

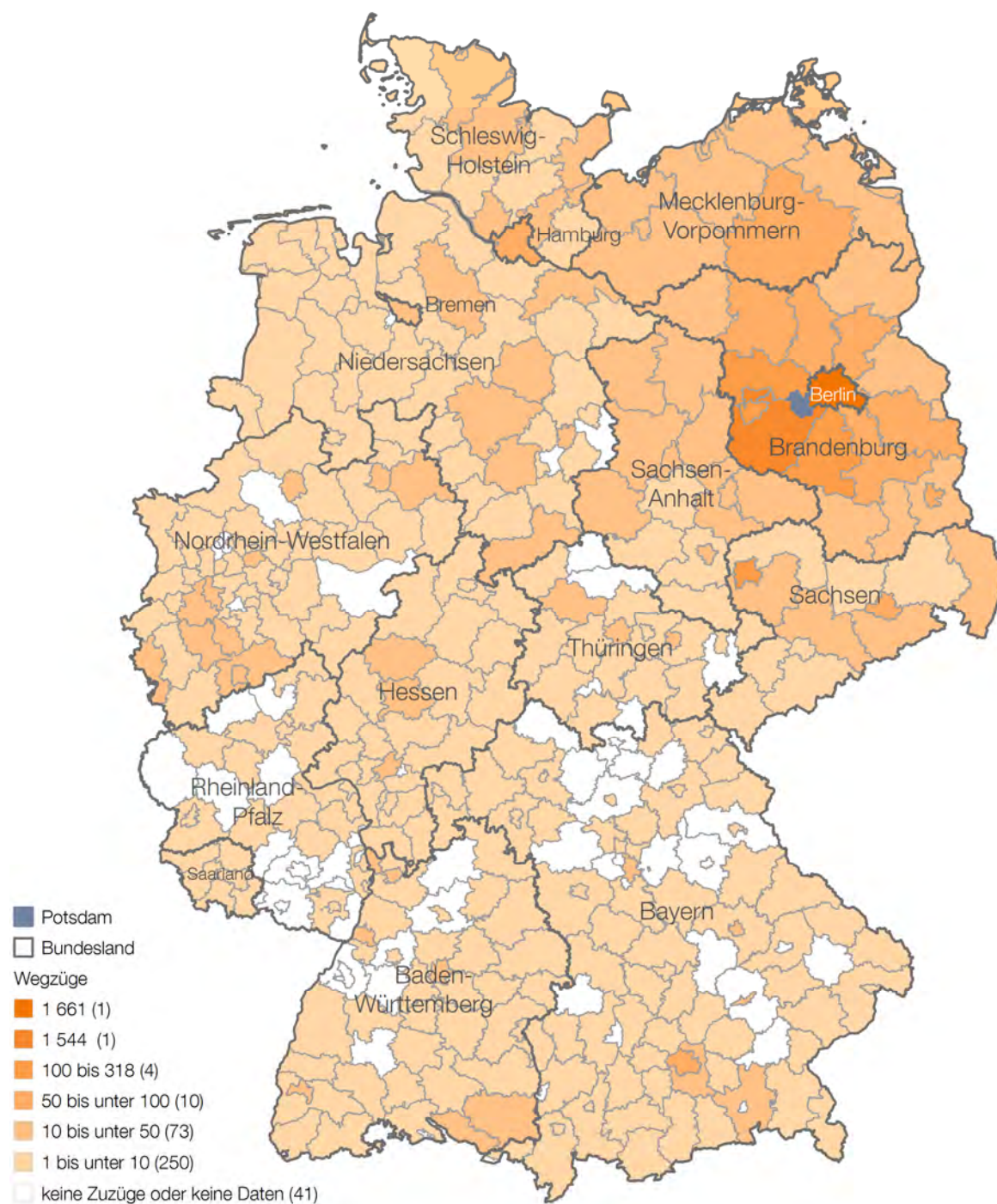

Quelle: Landeshauptstadt Potsdam; © Bundesamt für Kartographie und Geodäsie, 2021

## 02 Bevölkerung Bewegungen

### 02.72 Innerstädtische Wanderungen 2000 bis 2022

Jahr	Umgezogene		darunter				
	Insgesamt	Umzugsrate	weiblich		nicht deutsch	innerhalb des Stadtteils	
	Anzahl	‰	Anzahl	%	Anzahl	Anzahl	%
2000	13 012	101,4	6 525	50,1	5,0	4 193	32,2
2001	11 373	88,0	5 679	49,9	6,7	3 699	32,5
2002	11 985	91,9	5 980	49,9	9,5	3 625	30,2
2003	11 396	79,2	5 607	49,2	8,4	3 589	31,5
2004	11 974	82,8	5 978	49,9	7,8	3 677	30,7
2005	12 229	83,5	6 279	51,3	8,4	3 833	31,3
2006	11 194	75,8	5 622	50,2	7,1	3 467	31,0
2007	11 225	75,0	5 685	50,6	6,7	3 702	33,0
2008	11 309	74,5	5 735	50,7	6,6	3 575	31,6
2009	11 642	76,0	5 868	50,4	7,6	3 594	30,9
2010	11 423	73,5	5 820	50,9	6,6	3 626	31,7
2011	10 845	68,9	5 403	49,8	6,5	3 369	31,1
2012	11 108	69,8	5 716	51,5	8,1	3 444	31,0
2013	11 263	69,9	5 686	50,5	8,5	3 445	30,6
2014	11 100	67,8	5 608	50,5	9,7	3 409	30,7
2015	10 899	65,1	5 487	50,3	14,2	3 280	30,1
2016	11 559	67,4	5 764	49,9	18,7	3 264	28,2
2017	11 347	64,6	5 558	49,0	19,8	3 175	28,0
2018	11 159	62,6	5 593	50,1	19,8	3 373	30,2
2019	10 368	57,4	5 189	50,0	19,4	3 011	29,0
2020 <sup>1</sup>	9 008	49,4	4 535	50,3	18,5	2 791	31,0
2021 <sup>1</sup>	8 262	45,1	4 141	50,1	19,3	2 360	28,6
2022	9 186	49,3	4 856	52,9	33,5	2 212	24,1

Quelle: Landeshauptstadt Potsdam

### 02.73 Innerstädtische Wanderungen 1992 bis 2022<sup>1</sup>

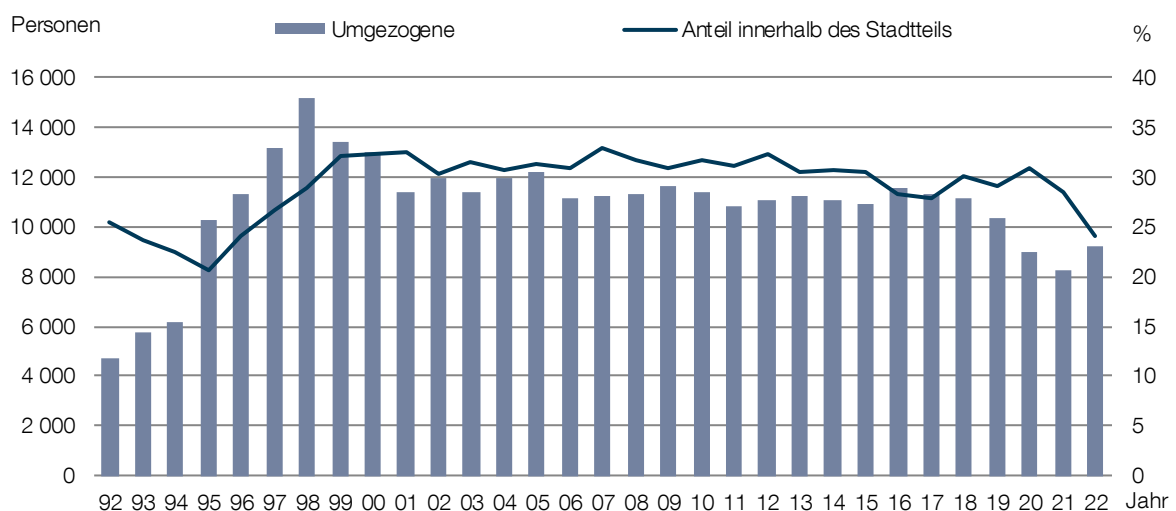

Quelle: Landeshauptstadt Potsdam

<sup>1</sup> Es ist davon auszugehen, dass aufgrund der pandemischen Maßnahmen in 2020/2021 Meldeverzögerungen entstanden sind.



**02.74 Haushalte nach Haushaltsgröße 2006 bis 2022**

Jahr	Personen je Haushalt	Haushalte insgesamt	davon Haushalte mit ... Personen									
			1		2		3		4		5 und mehr	
			Anzahl	%	Anzahl	%	Anzahl	%	Anzahl	%	Anzahl	%
2006	1,84	83 309	39 986	48,0	25 609	30,7	10 995	13,2	5 257	6,3	1 462	1,8
2007	1,83	84 534	41 049	48,6	25 582	30,3	11 033	13,1	5 340	6,3	1 530	1,8
2008	1,84	85 007	40 275	47,4	26 916	31,7	11 028	13,0	5 260	6,2	1 528	1,8
2009	1,82	86 663	41 880	48,3	27 257	31,5	10 792	12,5	5 270	6,1	1 464	1,7
2010	1,81	87 977	42 779	48,6	27 513	31,3	10 876	12,4	5 354	6,1	1 455	1,7
2011	1,81	89 420	44 010	49,2	27 629	30,9	10 841	12,1	5 457	6,1	1 483	1,7
2012	1,80	90 377	44 803	49,6	27 740	30,7	10 716	11,9	5 573	6,2	1 545	1,7
2013	1,80	91 468	45 606	49,9	27 889	30,5	10 642	11,6	5 681	6,2	1 650	1,8
2014	1,80	92 691	46 294	49,9	28 176	30,4	10 614	11,5	5 859	6,3	1 748	1,9
2015	1,79	94 877	48 306	50,9	28 361	29,9	10 544	11,1	5 964	6,3	1 702	1,8
2016	1,82	95 230	47 524	49,9	28 618	30,1	10 739	11,3	6 380	6,7	1 969	2,1
2017	1,82	97 145	48 466	49,9	29 074	29,9	10 860	11,2	6 665	6,9	2 080	2,1
2018	1,83	98 551	49 199	49,9	29 284	29,7	11 017	11,2	6 878	7,0	2 173	2,2
2019	1,82	99 998	50 367	50,4	29 319	29,3	11 016	11,0	7 055	7,1	2 241	2,2
2020	1,82	101 236	51 363	50,7	29 378	29,0	10 956	10,8	7 238	7,1	2 301	2,3
2021	1,82	102 045	52 386	51,3	28 922	28,3	10 943	10,7	7 401	7,3	2 393	2,3
2022	1,82	103 543	53 408	51,6	29 012	28,0	11 087	10,7	7 549	7,3	2 487	2,4

Quelle: Landeshauptstadt Potsdam

**02.75 Haushalte nach Haushaltstypen 2022**

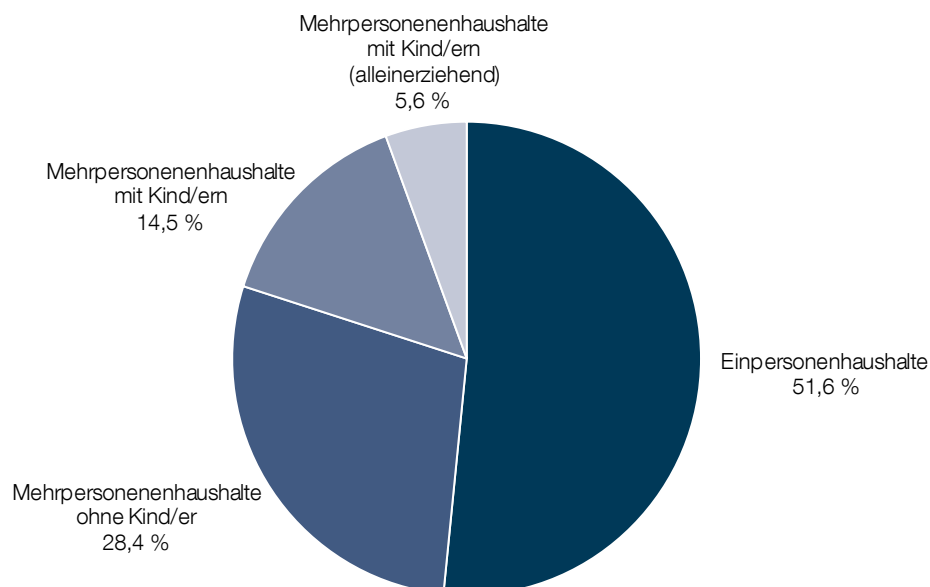

Quelle: Landeshauptstadt Potsdam

## 02 Bevölkerung

### Haushalte

#### 02.76 Einpersonenhaushalte nach Altersgruppen und Geschlecht 2022

Altersgruppe von ... bis unter ... Jahre	Insgesamt		davon			
			männlich		weiblich	
	Anzahl	%	Anzahl	%	Anzahl	%
16 - 30	10 735	20,1	5 363	10,0	5 372	10,1
30 - 45	13 055	24,4	8 072	15,1	4 983	9,3
45 - 65	15 422	28,9	8 360	15,7	7 062	13,2
65 - 80	8 305	15,6	2 882	5,4	5 423	10,2
80 Jahre und älter	5 891	11,0	1 348	2,5	4 543	8,5
Insgesamt	53 408	100,0	26 025	48,7	27 383	51,3

Quelle: Landeshauptstadt Potsdam

#### 02.77 Mehrpersonenhaushalte 2006 bis 2022

Jahr	Insgesamt		darunter			
			Mehrpersonenhaushalte mit Kind/ern unter 18 Jahren		Mehrpersonenhaushalte mit Kind/ern unter 18 Jahren (alleinerziehend)	
	Anzahl	%	Anzahl	%	Anzahl	%
2006	43 323	52,0	9 930	11,9	4 797	5,8
2007	43 485	51,4	9 962	11,8	4 658	5,5
2008	44 732	52,6	10 140	11,9	4 435	5,2
2009	44 783	51,7	10 420	12,0	4 492	5,2
2010	45 198	51,4	10 927	12,4	4 610	5,2
2011	45 410	50,8	11 232	12,6	4 881	5,5
2012	45 574	50,4	11 553	12,8	4 985	5,5
2013	45 862	50,1	11 897	13,0	5 144	5,6
2014	46 397	50,1	12 350	13,3	5 240	5,7
2015	46 571	49,1	12 566	13,2	5 326	5,6
2016	47 706	50,1	13 357	14,0	5 298	5,6
2017	48 679	50,1	13 847	14,3	5 390	5,5
2018	49 352	50,1	14 274	14,5	5 464	5,5
2019	49 631	49,6	14 560	14,6	5 466	5,5
2020	49 873	49,3	14 735	14,6	5 555	5,5
2021	49 659	48,7	14 885	14,6	5 525	5,4
2022	50 135	48,4	14 980	14,5	5 791	5,6

Quelle: Landeshauptstadt Potsdam

#### 02.78 Mehrpersonenhaushalte mit Kindern 2018 bis 2022

Jahr	Haushalte	Personen in Haushalten	darunter mit Kindern			
			unter 18 Jahre		unter 6 Jahre	
			Anzahl	%	Anzahl	%
2018	19 738	67 148	30 851	45,9	11 446	37,1
2019	20 026	68 387	31 391	45,9	11 449	36,5
2020	20 290	69 406	31 882	45,9	11 357	35,6
2021	20 410	70 173	32 307	46,0	11 301	35,0
2022	20 771	71 499	32 809	45,9	11 025	33,6

Quelle: Landeshauptstadt Potsdam

**02.79 Alleinerziehende nach Altersgruppen und Geschlecht 2022**

Altersgruppe von ... bis unter ... Jahren	Insgesamt		davon			
			männlich		weiblich	
	Anzahl	%	Anzahl	%	Anzahl	%
16 - 25	109	1,9	5	0,1	104	1,8
25 - 30	270	4,7	7	0,1	263	4,5
30 - 35	694	12,0	41	0,7	653	11,3
35 - 40	1 292	22,3	123	2,1	1 169	20,2
40 - 45	1 447	25,0	150	2,6	1 297	22,4
45 Jahre und älter	1 979	34,2	368	6,4	1 611	27,8
Insgesamt	5 791	100,0	694	12,0	5 097	88,0

Quelle: Landeshauptstadt Potsdam

**02.80 Alleinerziehende nach Geschlecht und nach Zahl der Kinder im Haushalt 2018 bis 2022**

Jahr	männlich				weiblich			
	Haushalte		Zahl der Kinder unter 18 Jahren		Haushalte		Zahl der Kinder unter 18 Jahren	
	Anzahl	%	Anzahl	%	Anzahl	%	Anzahl	%
2018	588	10,8	732	9,7	4 876	89,2	6 852	90,3
2019	595	10,9	738	9,7	4 871	89,1	6 875	90,3
2020	636	11,4	801	10,4	4 919	88,6	6 935	89,6
2021	654	11,8	833	10,8	4 871	88,2	6 887	89,2
2022	694	12,0	889	10,9	5 097	88,0	7 243	89,1

Quelle: Landeshauptstadt Potsdam





### 3 | Wirtschaft und Arbeitsmarkt

#### Wirtschaft

Bruttoinlandsprodukt  
Bruttowertschöpfung  
Gewerbe  
Insolvenzverfahren

#### Arbeitsmarkt

Erwerbstätige  
Beschäftigte  
Berufsausbildung  
Arbeitslose  
Sozialgesetzbuch III  
Sozialgesetzbuch II

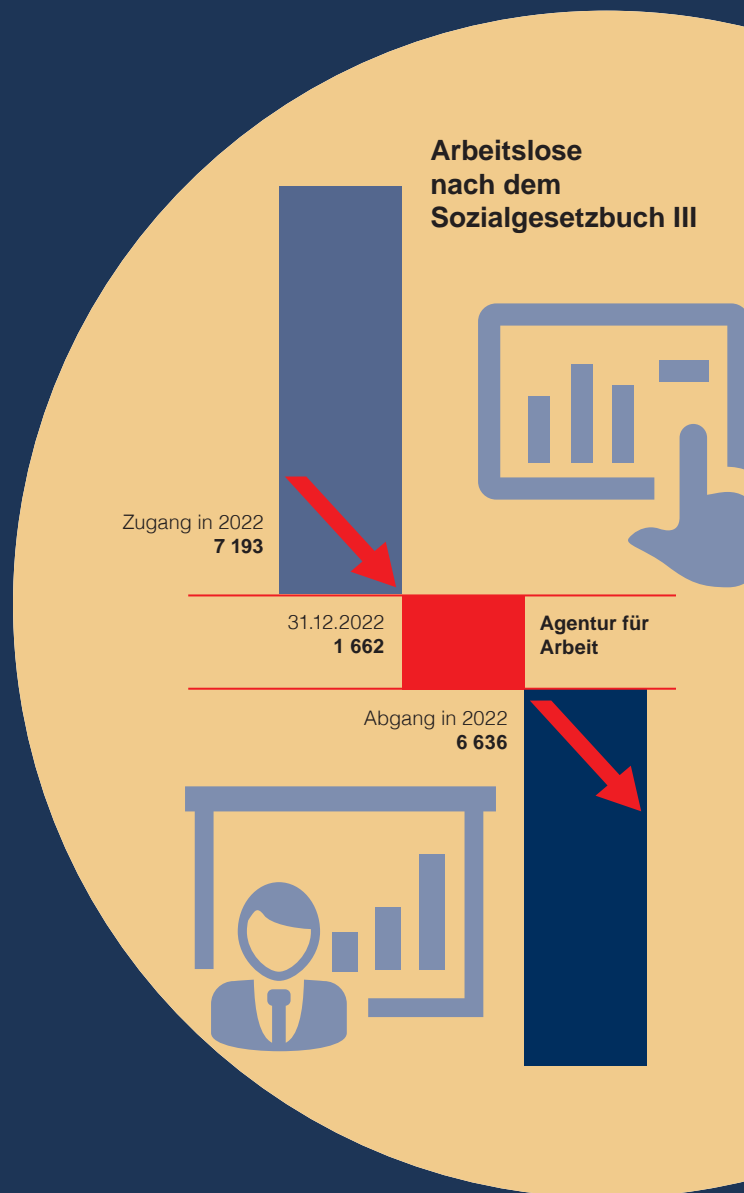



<b>Inhalt</b>	<b>Seite</b>	
<b>Wirtschaft</b>		
03.01	Bruttoinlandsprodukt 2012 bis 2021	81
03.02	Bruttowertschöpfung 2012 bis 2021	81
03.03	Bruttoinlandsprodukt und -wertschöpfung 2004 bis 2021	81
03.04	Bruttowertschöpfung nach Wirtschaftsabschnitten 2012 bis 2021	82
03.05	Bruttowertschöpfung nach Wirtschaftsabschnitten 2021	82
03.06	Gewerbebestand, An- und Abmeldungen 2018 bis 2022	83
03.07	Gewerbebestand, An- und Abmeldungen nach Wirtschaftsabschnitten 2020 bis 2022	83
03.08	Gewerbe in der Industrie- und Handelskammer 2013 bis 2022	84
03.09	Gewerbe in der Industrie- und Handelskammer nach Wirtschaftsabschnitten 2018 bis 2022	84
03.10	Gewerbe in der Handwerkskammer 2018 bis 2022	85
03.11	Gewerbe in der Handwerkskammer nach zulassungspflichtigem Handwerk 2018 bis 2022	85
03.12	Gewerbe in der Handwerkskammer nach zulassungsfreiem Handwerk 2018 bis 2022	86
03.13	Gewerbe in der Handwerkskammer nach handwerksähnlichem Gewerbe 2018 bis 2022	86
03.14	Gewerbesteuer nach Wirtschaftsabschnitten 2018 bis 2022	87
03.15	Gewerbesteuer nach ausgewählten Wirtschaftsabschnitten 2022	87
03.16	Betriebe des Verarbeitenden Gewerbes mit 20 Beschäftigten und mehr 2018 bis 2022	88
03.17	Betriebe und Beschäftigte des Verarbeitenden Gewerbes mit 20 Beschäftigten und mehr 2008 bis 2022	88
03.18	Betriebe des Verarbeitenden Gewerbes mit 50 Beschäftigten und mehr 2018 bis 2022	88
03.19	Bauhauptgewerbe 2018 bis 2022	89
03.20	Beschäftigte und Umsatz je Beschäftigten im Bauhauptgewerbe nach Quartalen 2018 bis 2022	89
03.21	Ausbaugewerbe 2018 bis 2022	90
03.22	Beschäftigte und Umsatz je Beschäftigten im Ausbaugewerbe nach Quartalen 2018 bis 2022	90
03.23	Insolvenzverfahren 2018 bis 2022	91
03.24	Voraussichtliche Forderungen nach Art des Schuldners 2022	91
03.25	Insolvenzverfahren von Unternehmen nach Wirtschaftsabschnitten 2018 bis 2022	91
<b>Arbeitsmarkt</b>		
03.26	Erwerbstätige und Arbeitnehmer 2002 bis 2021	92
03.27	Erwerbstätige und Arbeitnehmer nach Wirtschaftsabschnitten 2017 bis 2021	92
03.28	Selbstständige und Selbstständigigenquote 2002 bis 2021	92
03.29	Sozialversicherungspflichtig Beschäftigte am Wohnort 2018 bis 2022	93

## 03 Wirtschaft und Arbeitsmarkt

Inhalt

Inhalt	Seite
03.30 Sozialversicherungspflichtig Beschäftigte am Arbeitsort 2018 bis 2022	93
03.31 Sozialversicherungspflichtig Beschäftigte am Arbeitsort nach Wirtschaftsabschnitten 2018 bis 2022	94
03.32 Geringfügig und Mehrfach-Beschäftigte 2018 bis 2022	94
03.33 Pendlerverflechtungen 2018 bis 2022	95
03.34 Pendlerverflechtungen 2008 bis 2022	95
03.35 Einpendler aus den Gemeinden des Landes Brandenburg und Berlin 2022	96
03.36 Auspendler in die Gemeinden des Landes Brandenburg und Berlin 2022	96
03.37 Beschäftigte im öffentlichen Dienst mit Dienstort Potsdam 2021 bis 2022	97
03.38 Teilzeitbeschäftigung in ausgewählten Beschäftigungsbereichen des öffentlichen Dienstes mit Dienstort Potsdam 2022	97
03.39 Ausbildungsmarkt 2019/2020 bis 2021/2022	98
03.40 Top-10-Ausbildungsberufe der Bewerbenden 2021/2022	98
03.41 Arbeitslose 2018 bis 2022	99
03.42 Arbeitslose und Arbeitslosenquote nach Monaten und Jahresdurchschnitt 2020 bis 2022	99
03.43 Gemeldete Stellen 2018 bis 2022	99
03.44 Arbeitslose nach dem Sozialgesetzbuch III 2018 bis 2022	100
03.45 Anspruchsberechtigte nach dem Sozialgesetzbuch III 2018 bis 2022	100
03.46 Abgang aus dem Leistungsbezug bei Arbeitslosigkeit nach Abgangsgründen 2022	100
03.47 Leistungsbeziehende bei Arbeitslosigkeit nach Leistungshöhe 2020 bis 2022	101
03.48 Durchschnittliche Anspruchshöhe von Arbeitslosengeld bei Arbeitslosigkeit und Veränderung zum Vorjahresmonat nach Monaten und Jahresdurchschnitt 2020 bis 2022	101
03.49 Leistungsbeziehende nach Dauer des Bezugs von Arbeitslosengeld bei Arbeitslosigkeit 2020 bis 2022	101
03.50 Arbeitslose nach dem Sozialgesetzbuch II 2018 bis 2022	102
03.51 Eckdaten zur Grundsicherung für Arbeitsuchende nach dem Sozialgesetzbuch II 2018 bis 2022	102
03.52 Bedarfsgemeinschaften und Leistungsansprüche nach dem Sozialgesetzbuch II nach Leistungsart 2021 und 2022	103
03.53 Zahlungsansprüche nach Leistungsarten nach dem Sozialgesetzbuch II 2022	103
03.54 Durchschnittliche Zahlungsansprüche je Bedarfsgemeinschaft nach Leistungsart nach dem Sozialgesetzbuch II 2018 bis 2022	103

### 03.01 Bruttoinlandsprodukt 2012 bis 2021 <sup>1</sup>

Jahr	Bruttoinlands- produkt	Veränderung zum Vorjahr	Anteil am Land Brandenburg	Bruttoinlandsprodukt je Erwerbstätigen		
				Insgesamt	Veränderung zum Vorjahr	Land Brandenburg ± 100
	Mio. Euro	%	Euro	%		
2012	5 860	2,4	9,9	52 992	1,0	97,5
2013	5 953	1,6	9,8	54 488	2,8	97,5
2014	6 291	5,7	9,9	58 929	8,2	100,2
2015	6 602	4,9	10,1	60 790	3,2	101,0
2016	6 875	4,1	10,2	61 972	1,9	101,0
2017	7 263	5,6	10,3	64 445	4,0	101,6
2018	7 594	4,6	10,4	66 025	2,6	102,2
2019	8 038	5,8	10,6	68 591	3,8	102,0
2020	8 032	-0,1	10,6	68 332	-0,9	101,3
2021	8 288	3,2	10,3	70 536	3,2	99,2

Quelle: Amt für Statistik Berlin-Brandenburg

### 03.02 Bruttowertschöpfung 2012 bis 2021 <sup>1</sup>

Jahr	Bruttowert- schöpfung	Veränderung zum Vorjahr	Anteil am Land Brandenburg	Bruttowertschöpfung je Erwerbstätigen		
				Insgesamt	Veränderung zum Vorjahr	Land Brandenburg ± 100
	Mio. Euro	%	Euro	%		
2012	5 263	2,4	9,9	47 597	1,0	97,5
2013	5 352	1,7	9,8	48 994	2,9	97,5
2014	5 663	5,8	9,9	53 050	8,3	100,2
2015	5 938	4,9	10,1	54 680	3,1	101,0
2016	6 190	4,2	10,2	55 798	2,0	101,0
2017	6 545	5,7	10,3	58 072	4,1	101,6
2018	6 843	4,6	10,4	59 495	2,5	102,1
2019	7 243	5,8	10,6	61 806	3,9	102,0
2020	7 283	0,6	10,6	61 961	0,3	101,3
2021	7 498	2,9	10,3	63 816	3,0	99,2

Quelle: Amt für Statistik Berlin-Brandenburg

### 03.03 Bruttoinlandsprodukt und -wertschöpfung 2004 bis 2021 <sup>1</sup>

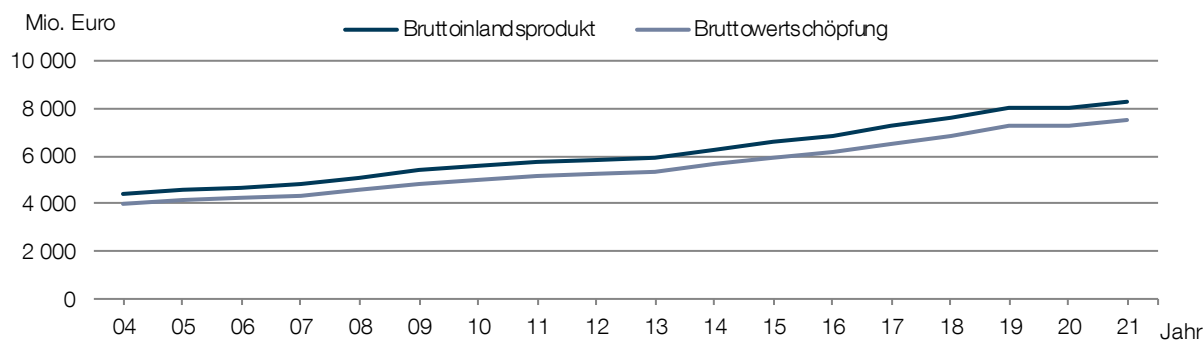

Quelle: Amt für Statistik Berlin-Brandenburg

<sup>1</sup> Die Daten werden rückwirkend korrigiert. Der Berechnungsstand ist August 2022.

## 03 Wirtschaft und Arbeitsmarkt

### Wirtschaft

#### 03.04 Bruttowertschöpfung nach Wirtschaftsabschnitten 2012 bis 2021 <sup>1</sup>

Jahr	Land- und Forstwirtschaft, Fischerei	Produzierendes Gewerbe		Dienstleistungsbereiche		
		Insgesamt	darunter Verarbeitendes Gewerbe	Insgesamt	Handel, Verkehr und Lagerei, Gastgew., Inform. u. Komm.	öffentl. u. sonst. Dienstleister, Erziehung u. Gesundheit, priv. Haush. m. Hauspers.
2012	15	442	67	4 807	982	2 093
2013	16	390	70	4 946	967	2 270
2014	17	425	81	5 222	1 067	2 339
2015	16	431	89	5 491	1 112	2 444
2016	8	463	95	5 719	1 159	2 575
2017	8	487	86	6 049	1 236	2 723
2018	9	531	90	6 304	1 227	2 884
2019	6	545	91	6 692	1 308	3 065
2020	5	559	102	6 719	1 274	3 174
2021	6	555	93	6 938	1 302	3 307

Quelle: Amt für Statistik Berlin-Brandenburg

#### 03.05 Bruttowertschöpfung nach Wirtschaftsabschnitten 2021

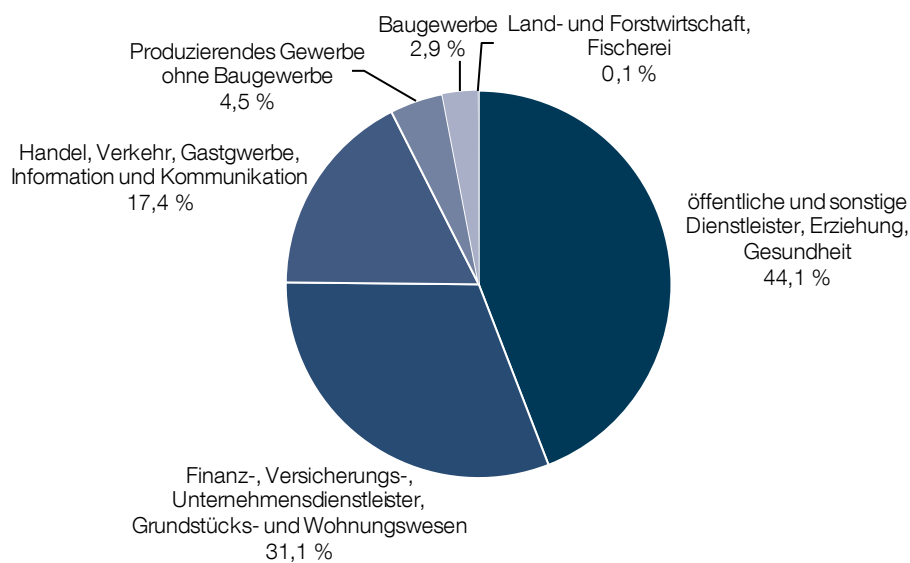

Quelle: Amt für Statistik Berlin-Brandenburg

<sup>1</sup> Die Daten werden rückwirkend korrigiert. Der Berechnungsstand ist August 2022.

**03.06 Gewerbebestand, An- und Abmeldungen 2018 bis 2022 <sup>1</sup>**

Jahr	Gewerbebestand		Anmeldungen	Abmeldungen
	Insgesamt	Veränderung zum Vorjahr		
	Anzahl	%	Anzahl	
2018	12 308	0,9	1 487	1 381
2019	12 281	-0,2	1 522	1 360
2020	12 154	-1,0	1 389	1 371
2021	12 344	1,6	1 356	1 166
2022	12 608	2,1	1 411	1 146

Quelle: Amt für Statistik Berlin-Brandenburg

**03.07 Gewerbebestand, An- und Abmeldungen nach Wirtschaftsabschnitten 2020 bis 2022 <sup>1</sup>**

Wirtschaftsabschnitt	Gewerbebestand			Anmeldungen			Abmeldungen		
	2020	2021	2022	2020	2021	2022	2020	2021	2022
A Land- und Forstwirtschaft, Fischerei	31	30	25	4	1	4	2	8	4
B Bergbau und Gewinnung von Steinen und Erden	4	2	2	-	-	-	-	1	-
C Verarbeitendes Gewerbe	446	471	492	45	53	60	48	49	33
D Energieversorgung	178	182	196	20	10	20	17	8	5
E Wasserversorgung, Abwasser- u. Abfallentsorgung u. Beseitigung von Umweltverschmutzungen	30	32	28	1	1	-	1	3	-
F Baugewerbe	964	950	962	75	70	55	96	94	67
G Handel, Instandhaltung und Reparatur von Kraftfahrzeugen	2 394	2 456	2 513	240	274	288	248	187	260
H Verkehr und Lagerei	341	349	341	42	48	38	42	35	45
I Gastgewerbe	817	810	818	118	81	108	115	71	114
J Information und Kommunikation	975	1 017	1 057	131	127	126	92	70	90
K Erbringung von Finanz- und Versicherungsdienstleistungen	543	515	504	50	44	33	60	63	44
L Grundstücks- und Wohnungswesen	466	462	473	39	35	38	42	33	28
M Erbringung von freiberuflichen, wissenschaftlichen und technischen Dienstleistungen	1 278	1 315	1 379	181	175	162	141	125	100
N Erbringung von sonstigen wirtschaftlichen Dienstleistungen	1 819	1 897	1 916	211	233	233	233	218	162
O Öffentliche Verwaltung, Verteidigung, Sozialversicherung	11	9	9	2	-	1	2	2	-
P Erziehung und Unterricht	343	354	369	48	51	60	31	34	40
Q Gesundheits- und Sozialwesen	187	179	198	21	22	32	23	21	26
R Kunst, Unterhaltung und Erholung	289	282	294	33	23	29	44	27	14
S Erbringung von sonstigen Dienstleistungen	951	946	940	113	99	95	119	109	81
T Private Haushalte mit Hauspersonal, Herstellung von Waren und Erbringung von Dienstleistungen durch private Haushalte für den Eigenbedarf ohne ausgeprägten Schwerpunkt	68	63	71	12	5	12	15	7	10
nicht zuordenbar	19	23	21	3	4	17	-	1	23
Insgesamt	12 154	12 344	12 608	1 389	1 356	1 411	1 371	1 166	1 146

Quelle: Amt für Statistik Berlin-Brandenburg

<sup>1</sup> Durch die Fortschreibung des Gewerberegisters weichen die Daten von vorangegangenen Veröffentlichungen ab.

## 03 Wirtschaft und Arbeitsmarkt

### Wirtschaft

#### 03.08 Gewerbe in der Industrie- und Handelskammer 2013 bis 2022

Jahr	Gewerbe	Veränderung zum Vorjahr
2013	11 597	-23
2014	12 245	648
2015	12 024	-221
2016	11 694	-330
2017	11 935	241
2018	12 002	67
2019	11 697	-305
2020	12 414	717
2021	12 296	-118
2022	11 925	-371

Quelle: Industrie- und Handelskammer Potsdam

#### 03.09 Gewerbe in der Industrie- und Handelskammer nach Wirtschaftsabschnitten 2018 bis 2022

Wirtschaftsabschnitt	2018	2019	2020	2021	2022	Veränderung zum Vorjahr
A Land- und Forstwirtschaft, Fischerei	9	13	13	13	15	2
B Bergbau und Gewinnung von Steinen und Erden	4	5	5	5	5	-
C Verarbeitendes Gewerbe	356	360	399	415	422	7
D Energieversorgung	199	228	251	246	203	-43
E Wasserversorgung, Abwasser- und Abfallentsorgung und Beseitigung von Umweltverschmutzungen	34	32	30	29	29	-
F Baugewerbe	563	539	548	528	485	-43
G Handel, Instandhaltung und Reparatur von Kraftfahrzeugen	2 364	2 217	2 249	2 233	2 153	-80
H Verkehr und Lagerei	356	334	368	376	337	-39
I Gastgewerbe	691	689	755	701	658	-43
J Information und Kommunikation	1 006	1 008	1 149	1 180	1 144	-36
K Erbringung von Finanz- und Versicherungsdienstleistungen	705	707	747	765	735	-30
L Grundstücks- und Wohnungswesen	647	622	671	696	671	-25
M Erbringung von freiberuflichen, wissenschaftlichen und technischen Dienstleistungen	1 692	1 678	1 782	1 824	1 802	-22
N Erbringung von sonstigen wirtschaftlichen Dienstleistungen	1 581	1 547	1 574	1 545	1 521	-24
O Öffentliche Verwaltung, Verteidigung, Sozialversicherung	15	14	14	12	12	-
P Erziehung und Unterricht	299	291	315	317	342	25
Q Gesundheits- und Sozialwesen	309	290	304	315	309	-6
R Kunst, Unterhaltung und Erholung	330	310	330	306	297	-9
S Erbringung von sonstigen Dienstleistungen	770	717	810	710	678	-32
T Private Haushalte mit Hauspersonal, Waren und Dienstleistungen durch private Haushalte	-	4	4	3	3	-
nicht zuordenbar	66	92	96	77	104	27
Insgesamt	11 996	11 697	12 414	12 296	11 925	-371

Quelle: Industrie- und Handelskammer Potsdam



### 03.10 Gewerbe in der Handwerkskammer 2018 bis 2022

Art des Handwerks	2018	2019	2020	2021	2022	Veränderung zum Vorjahr
zulassungspflichtiges Handwerk	846	827	811	794	783	-11
zulassungsfreies Handwerk	606	614	615	628	628	-
handwerksähnliches Gewerbe	443	434	442	435	427	-8
Insgesamt	1 895	1 875	1 868	1 857	1 838	-19

Quelle: Handwerkskammer Potsdam

### 03.11 Gewerbe in der Handwerkskammer nach zulassungspflichtigem Handwerk 2018 bis 2022

Gewerbe	2018	2019	2020	2021	2022	Veränderung zum Vorjahr
Bau- und Ausbaugewerbe	203	196	191	180	182	2
darunter						
Maurer- und Betonbauer	70	65	61	57	55	-2
Maler und Lackierer	53	53	54	53	52	-1
Dachdecker	17	17	16	16	18	2
Zimmerer	14	14	14	14	14	-
Elektro- und Metallgewerbe (nur Handwerk)	338	327	318	319	307	-12
darunter						
Kraftfahrzeugtechniker	90	86	86	83	80	-3
Elektrotechniker	86	86	79	82	78	-4
Installateur und Heizungsbauer	84	82	80	80	78	-2
Metallbauer	26	27	24	24	26	2
Informationstechniker	16	14	14	14	14	-
Holzgewerbe	49	44	43	46	46	-
darunter Tischler	40	35	33	36	37	1
Nahrungsmittelgewerbe	18	19	17	15	14	-1
darunter						
Fleischer	9	9	9	8	6	-2
Bäcker	6	6	6	5	5	-
Konditoren	3	4	2	2	3	1
Gesundheits- und Körperpflege sowie chemische Gewerbe und Reinigungsgewerbe	226 r	228 r	229	223	222	-1
darunter						
Friseure	162	164	165	158	158	-
Augenoptiker	25	25	25	25	25	-
Glasgewerbe, Papiergewerbe, keramische und sonstige Gewerbe (nur Handwerk)	12	13	13	11	12	1
darunter Glaser	8	8	8	8	8	-
Insgesamt	846	827	811	794	783	-11

Quelle: Handwerkskammer Potsdam

## 03 Wirtschaft und Arbeitsmarkt

### Wirtschaft

#### 03.12 Gewerbe in der Handwerkskammer nach zulassungsfreiem Handwerk 2018 bis 2022

Gewerbe	2018	2019	2020	2021	2022	Veränderung zum Vorjahr
Bau- und Ausbaugewerbe	140	141	133	120	118	-2
darunter Fliesen-, Platten- und Mosaikleger	120	121	114	106	99	-7
Elektro- und Metallgewerbe (nur Handwerk)	26	25	25	27	28	1
darunter Gold- und Silberschmiede	15	13	13	15	15	-
Holzgewerbe	44	42	44	40	36	-4
Bekleidungs-, Textil- und Ledergewerbe	114	117	114	109	108	-1
darunter Raumausstatter	49	58	56	50	49	-1
Nahrungsmittelgewerbe	3	3	3	3	3	-
davon Brauer und Mälzer	3	3	3	3	3	-
Gesundheits- und Körperpflege sowie chemische Gewerbe und Reinigungsgewerbe	172	177	185	207	211	4
darunter Gebäudereiniger	166	171	177	200	203	3
Glasgewerbe, Papiergewerbe, keramische und sonstige Gewerbe (nur Handwerk)	107	109	111	122	124	2
darunter Fotografen	84	87	87	95	102	7
Insgesamt	606	614	615	628	628	-

Quelle: Handwerkskammer Potsdam

#### 03.13 Gewerbe in der Handwerkskammer nach handwerksähnlichem Gewerbe 2018 bis 2022

Gewerbe	2018	2019	2020	2021	2022	Veränderung zum Vorjahr
Bau- und Ausbaugewerbe	133	125	127	114	113	-1
darunter						
Bodenleger	24	25	24	23	25	2
Holz- und Bautenschutz	86	80	82	74	70	-4
Metallgewerbe (nur handwerksähnlich)	9	9	10	11	13	2
Holzgewerbe	95	90	86	93	90	-3
darunter Einbau von genormten Bauteilen	94	89	85	92	89	-3
Bekleidungs-, Textil- und Ledergewerbe	26	25	22	22	21	-1
darunter Änderungsschneider	22	22	20	20	18	-2
Nahrungsmittelgewerbe	6	7	8	7	7	-
davon Speiseeishersteller	6	7	8	7	7	-
Gesundheits- und Körperpflege sowie chemische Gewerbe und Reinigungsgewerbe	158	162	168	167	161	-6
darunter Kosmetiker	146	149	156	156	151	-5
sonstige Gewerbe (nur handwerksähnlich)	16	16	21	21	22	1
darunter Bestattungsgewerbe	7	8	12	13	15	2
Insgesamt	443	434	442	435	427	-8

Quelle: Handwerkskammer Potsdam

**03.14 Gewerbesteuer nach Wirtschaftsabschnitten 2018 bis 2022 <sup>1</sup>**

Wirtschaftsabschnitt	2018	2019	2020	2021	2022
	Euro				
A Land- und Forstwirtschaft, Fischerei	132 596	140 181	87 875	119 636	106 600
B Bergbau und Gewinnung von Steinen und Erden	-	159	6 425	-	-
C Verarbeitendes Gewerbe	3 633 611	3 928 473	3 880 211	4 594 560	3 820 912
D Energieversorgung	7 249 287	4 486 680	1 929 812	2 322 112	1 793 104
E Wasserversorgung, Abwasser- und Abfallentsorgung und Beseitigung von Umweltverschmutzungen	562 220	749 704	778 231	1 243 368	1 297 568
F Baugewerbe	5 925 632	5 854 125	5 891 447	4 666 409	6 034 949
G Handel, Instandhaltung und Reparatur von Kraftfahrzeugen	11 726 858	11 564 800	11 729 281	10 426 453	11 602 923
H Verkehr und Lagerei	1 558 629	1 595 120	1 426 729	1 365 620	1 308 820
I Gastgewerbe	1 959 933	2 266 508	1 117 051	860 837	1 524 510
J Information und Kommunikation	9 314 148	7 894 927	9 100 602	8 186 947	6 858 862
K Erbringung von Finanz- und Versicherungsdienstleistungen	17 306 370	15 934 392	14 732 334	15 216 691	20 654 207
L Grundstücks- und Wohnungswesen	8 079 568	16 182 721	5 508 789	4 424 438	5 428 335
M Erbringung von freiberuflichen, wissenschaftl. und technischen Dienstleistungen	13 983 434	23 567 363	20 791 527	17 856 398	17 089 125
N Erbringung von sonstigen wirtschaftlichen Dienstleistungen	6 242 708	4 694 369	3 822 574	3 206 150	3 885 288
P Erziehung und Unterricht	559 670	426 533	218 274	377 280	124 728
Q Gesundheits- und Sozialwesen	595 567	736 300	756 171	794 130	932 196
R Kunst, Unterhaltung und Erholung	899 346	1 172 357	1 208 941	1 176 294	1 524 884
S Erbringung von sonstigen Dienstleistungen	2 151 941	2 111 189	1 862 935	1 783 472	3 061 439
T Private Haushalte mit Hauspersonal, Herstellung von Waren und Erbringung von Dienstleistungen durch private Haushalte	520	520	-	-	-
Insgesamt	91 882 038	103 306 418	84 849 208	78 620 796	87 048 450

Quelle: Landeshauptstadt Potsdam

**03.15 Gewerbesteuer nach ausgewählten Wirtschaftsabschnitten 2022 <sup>1</sup>**

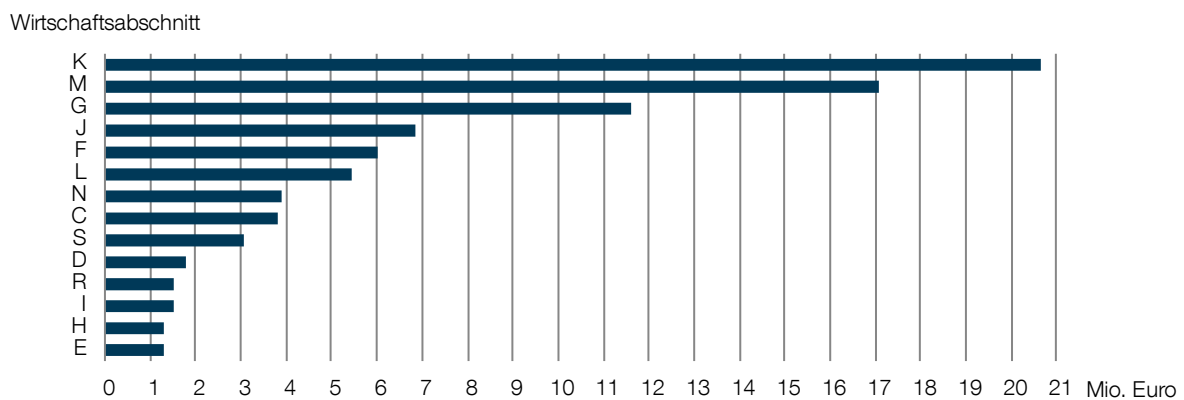

Quelle: Landeshauptstadt Potsdam

<sup>1</sup> Die Ermittlung des Gewerbesteueraufkommens wurde auf der Grundlage der Vorauszahlungs- sowie Veranlagungsfestsetzung nach Stand 11. Juli für das Veranlagungsjahr 2022 vorgenommen.

## 03 Wirtschaft und Arbeitsmarkt

### Wirtschaft

#### 03.16 Betriebe des Verarbeitenden Gewerbes mit 20 Beschäftigten und mehr 2018 bis 2022

Merkmal		2018	2019	2020	2021	2022	Veränderung zum Vorjahr
Betriebe <sup>1</sup>	Anzahl	31	30	31	26	28	2
Beschäftigte <sup>1</sup>	Anzahl	1 164	1 104	1 086	1 157	1 102	-55
Entgelte	1 000 Euro	38 710	38 859	40 482	41 609	46 467	4 858
Umsatz	1 000 Euro	170 913	166 690	181 059	163 707	180 743	17 036
darunter							
Auslandsumsatz	1 000 Euro	30 384	25 799	27 480	22 212	31 185	8 973

<sup>1</sup> Die Angaben beziehen sich auf September des Jahres.

Quelle: Amt für Statistik Berlin-Brandenburg

#### 03.17 Betriebe und Beschäftigte des Verarbeitenden Gewerbes mit 20 Beschäftigten und mehr 2008 bis 2022

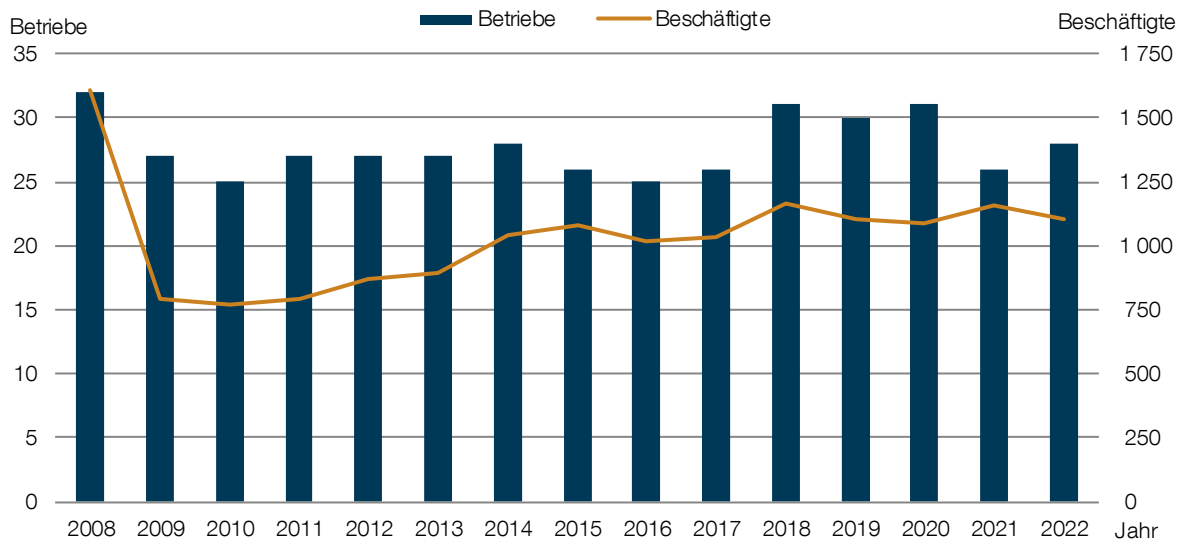

Quelle: Amt für Statistik Berlin-Brandenburg

#### 03.18 Betriebe des Verarbeitenden Gewerbes mit 50 Beschäftigten und mehr 2018 bis 2022

Merkmal		2018	2019	2020	2021	2022	Veränderung zum Vorjahr
Betriebe	Ø Anzahl	6	5	6	6	5	-1
Beschäftigte	Ø Anzahl	567	557	601	611	551	-60
geleistete Arbeitsstunden	1 000	1 014	917	1 010	1 045	951	-94
Entgelte	1 000 Euro	21 864	20 950	24 105	25 049	25 922	873
Umsatz	1 000 Euro	92 007	74 125	94 178	80 476	84 712	4 236
darunter							
Auslandsumsatz	1 000 Euro	25 638	19 562	22 327	18 145	20 194	2 049

Quelle: Amt für Statistik Berlin-Brandenburg

**03.19 Bauhauptgewerbe 2018 bis 2022**

Merkmal		2018	2019	2020	2021	2022	Veränderung zum Vorjahr
Betriebe	Anzahl	11	11	11	11	11	-
Beschäftigte	Anzahl	399	401	380	426	437	11
Bruttoentgelte	1 000 Euro	14 253	15 068	14 776	16 564	16 404	-160
Umsatz	1 000 Euro	63 251	63 648	63 943	75 604	69 079	-6 525
geleistete Arbeitsstunden	1 000	542	539	501	533	481	-52
Beschäftigte je Betrieb	Anzahl	36,3	36,5	34,5	38,7	39,7	1,0
Umsatz je Betrieb	1 000 Euro	5 750	5 786	5 813	6 873	6 280	-593
Umsatz je Beschäftigten	Euro	158 524	158 723	168 271	177 474	158 076	-19 399
Umsatz je Arbeitsstunde	Euro	116,7	118,09	127,63	141,85	143,62	1,77
Bruttoentgelt je Beschäftigten	Euro	35 722	37 576	38 884	38 883	37 538	-1 345
Bruttoentgelt je Arbeitsstunde	Euro	26,30	27,96	29,49	31,08	34,10	3,03
Bruttoentgelt je Umsatz <sup>1</sup>	%	22,5	23,7	23,1	21,9	23,7	1,8

<sup>1</sup> Die Veränderung zum Vorjahr wird in Prozentpunkten ausgewiesen.

Quelle: Amt für Statistik Berlin-Brandenburg

**03.20 Beschäftigte und Umsatz je Beschäftigten im Bauhauptgewerbe nach Quartalen 2018 bis 2022**

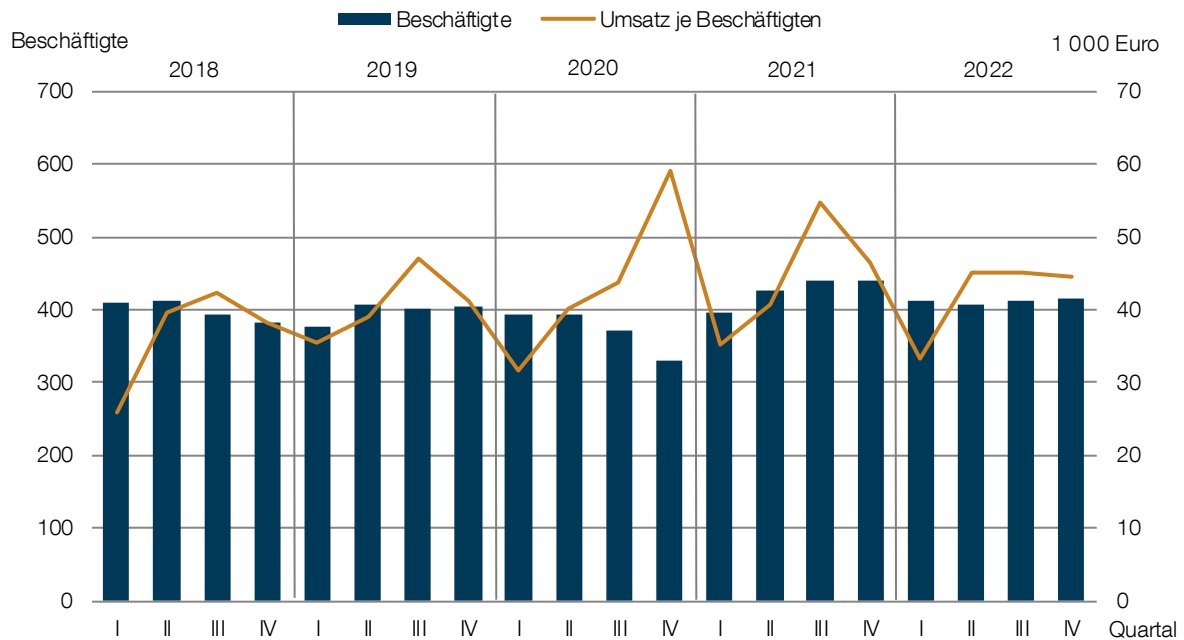

Quelle: Amt für Statistik Berlin-Brandenburg

## 03 Wirtschaft und Arbeitsmarkt

### Wirtschaft

#### 03.21 Ausbaugewerbe 2018 bis 2022

Merkmal		2018	2019	2020	2021	2022	Veränderung zum Vorjahr
Betriebe	Anzahl	11	11	14	15	16	1
Beschäftigte	Anzahl	490	504	631	662	692	30
Bruttoentgelte	1 000 Euro	14 805	15 520	22 100	23 998	27 770	3 772
Umsatz	1 000 Euro	82 115	94 589	99 581	112 223	117 218	4 995
geleistete Arbeitsstunden	1 000	654	616	820	873	920	47
Beschäftigte je Betrieb	Anzahl	44,5	45,8	45,1	44,1	43,3	-0,9
Umsatz je Betrieb	1 000 Euro	7 465	8 599	7 113	7 482	7 326	-155
Umsatz je Beschäftigten	Euro	167 582	187 677	157 815	169 521	169 390	-131
Umsatz je Arbeitsstunde	Euro	125,56	153,55	121,44	128,55	127,41	-1,14
Bruttoentgelt je Beschäftigten	Euro	30 214	30 794	35 024	36 251	40 130	3 879
Bruttoentgelt je Arbeitsstunde	Euro	22,64	25,19	26,95	27,49	30,18	2,70
Bruttoentgelt je Umsatz <sup>1</sup>	%	18,0	16,4	22,2	21,4	23,7	2,3

<sup>1</sup> Die Veränderung zum Vorjahr wird in Prozentpunkten ausgewiesen.

Quelle: Amt für Statistik Berlin-Brandenburg

#### 03.22 Beschäftigte und Umsatz je Beschäftigten im Ausbaugewerbe nach Quartalen 2018 bis 2022

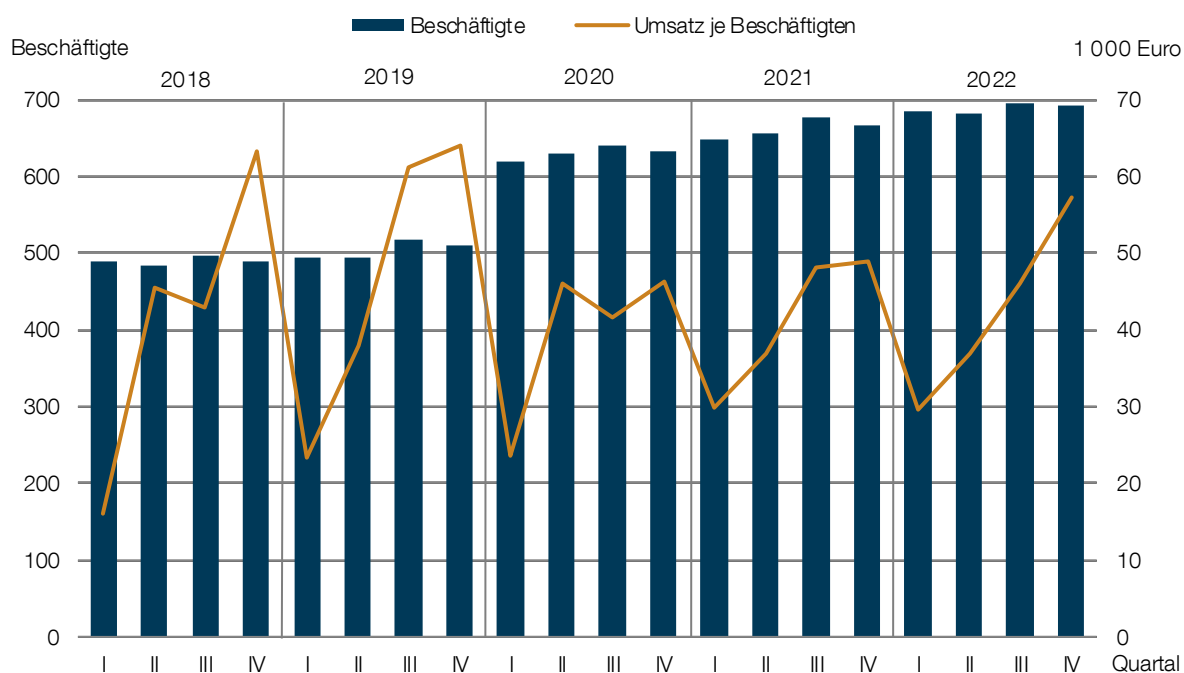

Quelle: Amt für Statistik Berlin-Brandenburg

### 03.23 Insolvenzverfahren 2018 bis 2022

Merkmal	2018	2019	2020	2021	2022	Veränderung zum Vorjahr
Grundgesamtheit	214	260	179	306	236	-70
davon						
Unternehmen	31	37	33	21	34	13
Verbraucher	148	190	101	220	135	-85
ehemals selbstständig Tätige	33	31	39	62	61	-1
andere Schuldner	2	2	6	3	6	3
Voraussichtliche Forderungen in 1 000 €	17 561	183 069	14 001	31 018	26 175	-4 843
Erhebungseinheit	214	260	179	312	236	-76
davon						
eröffnete Verfahren	201	251	161	299	217	-82
mangels Masse abgelehnte Verfahren	13	9	18	13	19	6

Quelle: Amt für Statistik Berlin-Brandenburg

### 03.24 Voraussichtliche Forderungen nach Art des Schuldners 2022

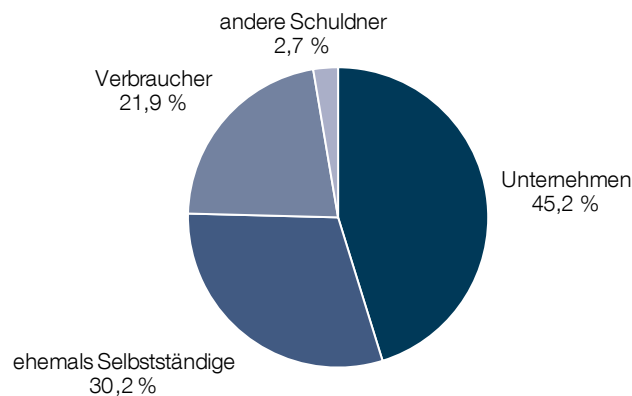

Quelle: Amt für Statistik Berlin-Brandenburg

### 03.25 Insolvenzverfahren von Unternehmen nach Wirtschaftsabschnitten 2018 bis 2022

nach der Gesamtvollstreckung beantragte Verfahren von Unternehmen	2018	2019	2020	2021	2022	Veränderung zum Vorjahr
Insgesamt	31	37	33	21	34	13
darunter						
Verarbeitendes Gewerbe	3	2	-	-	-	-
Baugewerbe	4	2	4	1	6	5
Handel	5	8	3	2	4	2
Gastgewerbe	3	6	6	-	3	3
Verkehr und Nachrichtenübermittlung <sup>1</sup>	5	4	4	3	6	3
Dienstleistungen <sup>2</sup>	10	13	12	12	9	-3

<sup>1</sup> Gemeint sind die WZ2008-Abschnitte H und J.

<sup>2</sup> Gemeint sind die WZ2008-Abschnitte K, M, N und S.

Quelle: Amt für Statistik Berlin-Brandenburg

### 03 Wirtschaft und Arbeitsmarkt

#### Arbeitsmarkt

#### 03.26 Erwerbstätige und Arbeitnehmer 2002 bis 2021 (Jahresdurchschnitt) <sup>1</sup>

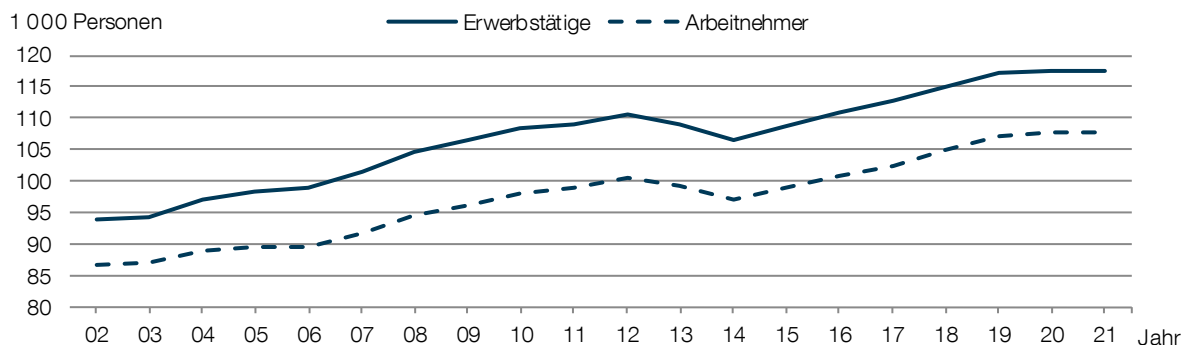

Quelle: Amt für Statistik Berlin-Brandenburg

#### 03.27 Erwerbstätige und Arbeitnehmer nach Wirtschaftsabschnitten 2017 bis 2021 (Jahresdurchschnitt) <sup>1</sup>

Jahr	Ins-gesamt	Land- und Forstwirtschaft, Fischerei	Produzierendes Gewerbe			Dienstleistungsbereiche			
			Ins-gesamt	darunter		Ins-gesamt	darunter		
				Verarbeitendes Gewerbe	Baugewerbe		Handel, Verkehr, Gastgew., Inform. u. Kommunik.	Finanz-, Vers.- u. Unternehmensdienstleistungen, Grundstücks- u. Wohnungswesen	öffentliche und sonstige Dienstleister, Erziehung, Gesundheit
%									
Erwerbstätige									
2017	100,0	0,1	6,6	1,7	3,2	93,3	21,5	26,8	45,0
2018	100,0	0,1	6,7	1,8	3,1	93,2	20,7	26,9	45,6
2019	100,0	0,1	6,5	1,7	3,1	93,4	20,8	26,3	46,3
2020	100,0	0,1	6,4	1,7	3,0	93,5	20,4	25,4	47,6
2021	100,0	0,1	6,4	1,7	3,1	93,4	19,7	25,1	48,7
Arbeitnehmer									
2017	100,0	0,1	6,2	1,7	2,7	93,7	21,4	26,1	46,2
2018	100,0	0,1	6,3	1,8	2,6	93,6	20,5	26,3	46,8
2019	100,0	0,1	6,1	1,7	2,6	93,8	20,6	25,6	47,5
2020	100,0	0,1	6,0	1,7	2,5	93,9	20,3	24,7	48,9
2021	100,0	0,1	6,1	1,7	2,6	93,8	19,5	24,4	49,9

Quelle: Amt für Statistik Berlin-Brandenburg

#### 03.28 Selbstständige und Selbstständigenquote 2002 bis 2021 (Jahresdurchschnitt) <sup>1</sup>

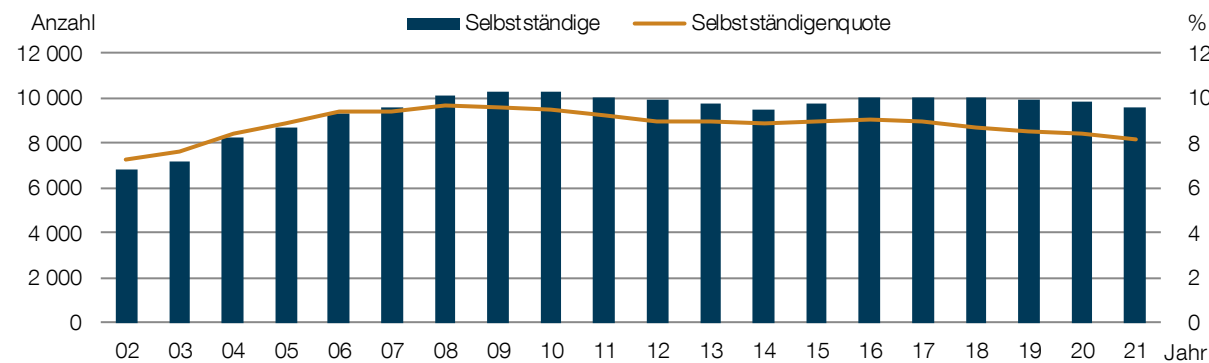

Quelle: Amt für Statistik Berlin-Brandenburg

<sup>1</sup> Die Ergebnisse der Erwerbstätigenberechnung werden rückwirkend korrigiert.



**03.29 Sozialversicherungspflichtig Beschäftigte am Wohnort 2018 bis 2022 (Stichtag 30.6.)**

Merkmal	2018	2019	2020	2021	2022	Veränderung zum Vorjahr
	Anzahl					%
Insgesamt	70 310	72 042	72 470	74 007	75 027	2,1
darunter						
weiblich in % <sup>1</sup>	50,4	50,0	50,0	49,9	50,3	0,4
nichtdeutsch	4 553	5 137	5 501	6 236	7 251	16,3
unter 25 Jahre	4 417	4 949	5 253	5 617	5 821	3,6
55 Jahre und älter	13 172	13 848	14 334	14 881	15 362	3,2
ohne Ausbildungsabschluss	5 408	5 901	6 273	6 770	7 173	6,0
mit anerkanntem Berufsabschluss	38 155	38 248	37 780	37 816	37 529	-0,8
mit akademischem Abschluss	20 052	21 337	22 246	23 427	24 328	3,8
in Teilzeit in % <sup>1</sup>	30,7	31,4	32,0	32,8	33,6	0,8
Beschäftigungsquote (SvB) in % <sup>1</sup>	.	61,4	61,1	61,3	61,7	0,4
Beschäftigungsquote (SvB) Frauen in % <sup>1</sup>	.	61,0	60,7	60,7	60,8	0,1
Beschäftigungsquote (SvB) Männer in % <sup>1</sup>	.	61,9	61,6	61,9	62,6	0,7

Quelle: Bundesagentur für Arbeit

**03.30 Sozialversicherungspflichtig Beschäftigte am Arbeitsort 2018 bis 2022 (Stichtag 30.6.)**

Beschäftigte	2018	2019	2020	2021	2022	Veränderung zum Vorjahr
	Anzahl					%
Insgesamt	84 870	86 168	87 510	87 748	88 675	0,3
darunter						
weiblich in % <sup>1</sup>	54,0	53,9	54,5	54,0	54,2	0,2
nichtdeutsch	8 084	8 504	7 862	8 548	9 645	12,8
unter 25 Jahre	6 959	7 412	7 399	7 823	8 080	3,3
55 Jahre und älter	17 234	17 885	18 913	18 987	19 473	2,6
ohne Ausbildungsabschluss	7 374	7 728	8 060	8 589	9 103	6,0
mit anerkanntem Berufsabschluss	45 540	45 741	47 163	45 844	45 256	-1,3
mit akademischem Abschluss	22 873	23 861	24 734	26 086	27 129	4,0
in Teilzeit % <sup>1</sup>	33,4	34,2	34,7	34,8	35,7	0,9

Quelle: Bundesagentur für Arbeit

<sup>1</sup> Die Veränderung zum Vorjahr wird in Prozentpunkten ausgewiesen.

## 03 Wirtschaft und Arbeitsmarkt

### Arbeitsmarkt

#### 03.31 Sozialversicherungspflichtig Beschäftigte am Arbeitsort nach Wirtschaftsabschnitten 2018 bis 2022 (Stichtag 30.6.)

Wirtschaftsabschnitt	2018	2019	2020	2021	2022	Veränderung zum Vorjahr
	Anzahl					%
A Land- und Forstwirtschaft, Fischerei	92	91	93	95	94	-1,1
B, D, E Bergbau; Energie- und Wasserversorgung; Energieversorgung	2 019	2 088	2 165	2 166	2 007	-7,3
C Verarbeitendes Gewerbe	1 760	1 738	1 875	1 890	1 920	1,6
F Baugewerbe	2 667	2 725	2 682	2 723	2 640	-3,0
G Handel, Instandhaltung und Reparatur von Kfz	7 902	7 896	7 653	7 485	7 464	-0,3
H Verkehr und Lagerei	2 986	3 152	3 007	2 972	2 641	-11,1
I Gastgewerbe	3 258	3 365	3 126	2 959	3 157	6,7
J Information und Kommunikation	4 303	4 416	4 576	4 784	5 336	11,5
K Erbringung von Finanz- und Versicherungsdienstleistungen	3 076	3 116	3 103	3 214	3 044	-5,3
L, M Grundstücks- und Wohnungswesen; Erbringung von freiberuflichen, wissenschaftlichen und technischen Dienstleistungen	8 994	9 208	10 889	9 910	9 593	-3,2
N Erbringung von sonstigen wirtschaftlichen Dienstleistungen	13 153	12 708	11 169	11 296	11 375	0,7
O, U Öffentliche Verwaltung, Verteidigung, Sozialversicherung; Exterritoriale Organisationen und Körperschaften	8 792	8 769	8 890	9 205	9 786	6,3
P Erziehung und Unterricht	7 077	7 231	7 590	7 858	8 191	4,2
Q Gesundheits- und Sozialwesen	12 657	13 176	13 921	14 310	14 925	4,3
darunter Heime und Sozialwesen	6 019	6 344	6 677	6 573	6 755	2,8
R, S, T Kunst, Unterhaltung und Erholung; Erbringung von sonstigen Dienstleistungen; Private Haushalte mit Hauspersonal, Herstellung von Waren und Erbringung von Dienstleistungen durch private Haushalte	6 134	6 489	6 771	6 881	6 502	-5,5
Insgesamt	84 870	86 168	87 510	87 748	88 675	0,3

Quelle: Bundesagentur für Arbeit

#### 03.32 Geringfügig und Mehrfach-Beschäftigte 2018 bis 2022 (Stichtag 30.6.)

Merkmal	2018	2019	2020	2021	2022	Veränderung zum Vorjahr
	Anzahl					%
geringfügig Beschäftigte am Wohnort	10 007	10 299	9 815	9 912	10 478	5,7
darunter weiblich in % <sup>1</sup>	54,5	54,7	54,5	52,8	52,3	-0,5
geringfügig Beschäftigte am Arbeitsort	11 997	12 518	12 012	11 890	12 593	5,9
darunter weiblich in % <sup>1</sup>	56,6	56,0	56,2	55,6	54,7	-0,9
davon						
ausschließlich geringfügig Beschäftigte	8 156	8 358	7 892	7 507	7 794	3,8
darunter weiblich in % <sup>1</sup>	55,2	54,5	54,9	54,1	54,5	0,4
im Nebenjob	3 841	4 160	4 120	4 383	4 799	9,5
darunter weiblich in % <sup>1</sup>	59,4	59,0	58,7	58,0	55,0	-3,0
Mehrfachbeschäftigte am Arbeitsort	5 433	5 700	5 593	5 930	6 290	6,1
darunter weiblich in % <sup>1</sup>	57,2	56,8	56,6	56,2	55,6	-0,6

<sup>1</sup> Die Veränderung zum Vorjahr wird in Prozentpunkten ausgewiesen.

Quelle: Bundesagentur für Arbeit

**03.33 Pendlerverflechtungen 2018 bis 2022 (Stichtag 30.6.)**

Merkmal	2018	2019	2020	2021	2022	Veränderung zum Vorjahr
	Anzahl					%
Einpendler	49 133	49 621	50 294	50 118	50 504	0,8
darunter						
weiblich in % <sup>1</sup>	51,6	51,6	52,7	52,0	52,2	0,2
Auszubildende	1 371	1 414	1 592	1 496	1 499	0,2
Einpendlerquote in % <sup>1</sup>	57,9	57,6	57,5	57,1	57,0	-0,1
Auspendler	34 627	35 557	35 306	36 465	36 952	1,3
darunter						
weiblich in % <sup>1</sup>	43,3	42,9	42,8	42,7	42,6	-0,1
Auszubildende	722	775	904	882	880	-0,2
Auspendlerquote in % <sup>1</sup>	49,2	49,4	48,7	49,3	49,3	-
Pendlersaldo	14 506	14 064	14 988	13 653	13 552	-0,7
Wohnort gleich Arbeitsort	35 680	36 484	37 159	37 539	38 073	1,4

<sup>1</sup> Die Veränderung zum Vorjahr wird in Prozentpunkten ausgewiesen.

Quelle: Bundesagentur für Arbeit

**03.34 Pendlerverflechtungen 2008 bis 2022 (Stichtag 30.6.)**

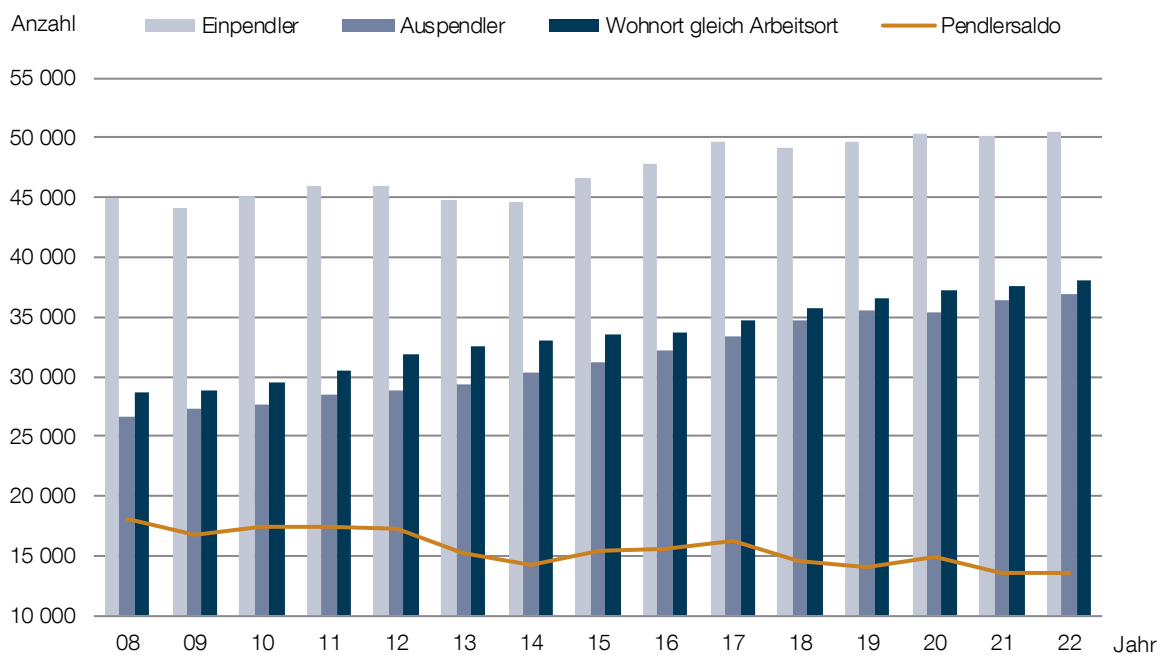

Quelle: Bundesagentur für Arbeit

## 03 Wirtschaft und Arbeitsmarkt

### Arbeitsmarkt

#### 03.35 Einpendler aus den Gemeinden des Landes Brandenburg und Berlin 2022 (Stichtag 30.6.)

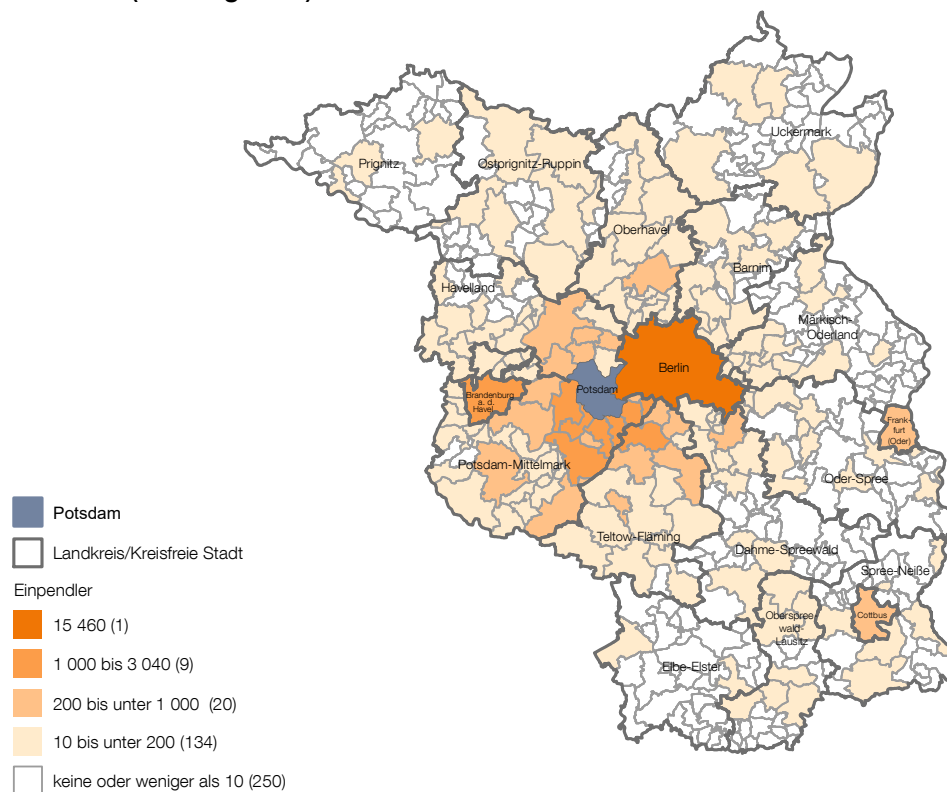

Quelle: Bundesagentur für Arbeit

#### 03.36 Auspendler in die Gemeinden des Landes Brandenburg und Berlin 2022 (Stichtag 30.6.)

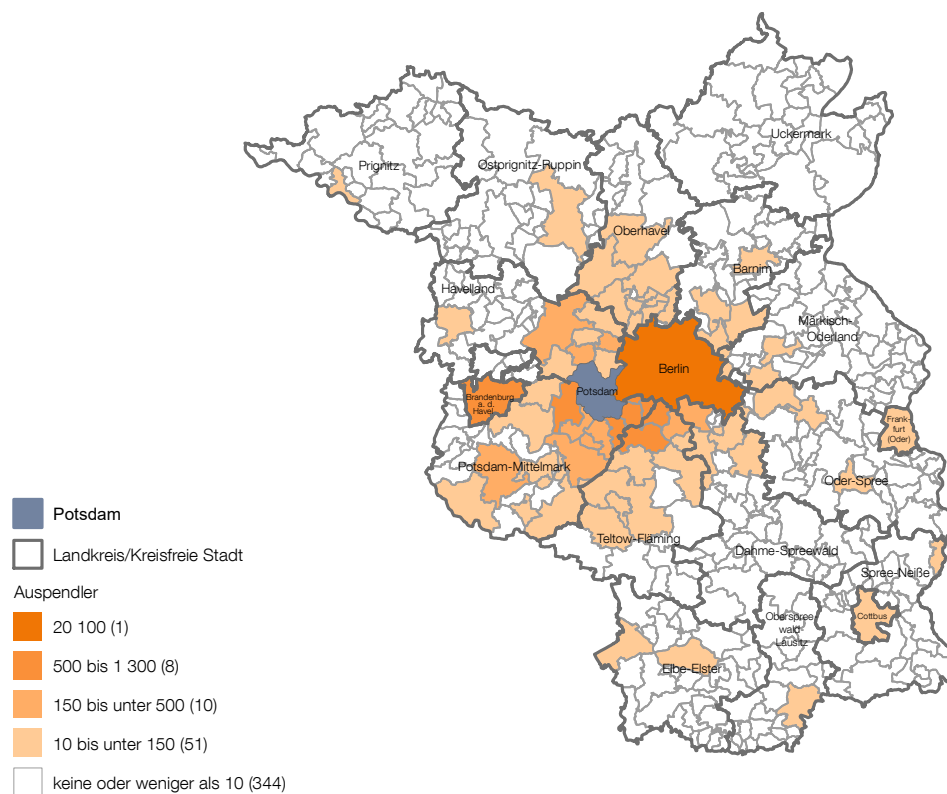

Quelle: Bundesagentur für Arbeit

**03.37 Beschäftigte im öffentlichen Dienst mit Dienort Potsdam 2021 bis 2022 (Stichtag 30.6.)<sup>1</sup>**

Beschäftigungsbereich	2021				2022			
	Insgesamt	davon		darunter weiblich	Insgesamt	davon		darunter weiblich
		Beamte	Arbeitnehmende			Beamte	Arbeitnehmende	
unmittelbarer öffentlicher Dienst	12 560	6 020	6 535	59,3	12 970	6 200	6 765	59,1
davon								
Land	10 045	5 760	4 285	59,4	10 360	5 940	4 420	59,3
Gemeinde/ Gemeindeverbände	2 495	260	2 235	58,7	2 585	260	2 325	58,4
Zweckverbände	20	-	15	50,0	25	-	20	60,0
mittelbarer öffentlicher Dienst	5 300	345	4 955	57,4	6 325	385	5 940	60,1
rechtlich selbstständige Wirtschaftsunternehmen	7 880	-	7 880	56,0	8 410	-	8 410	55,5
Bundesdienst <sup>2</sup>	4 565	2 830	1 735	.	.	.	.	.
Insgesamt	42 865	15 215	27 640	.	.	.	.	.

<sup>1</sup> Zur Sicherstellung der Geheimhaltung wird ein Rundungsverfahren angewendet. Alle Tabellenfelder mit Fallzahlen werden zunächst ohne Rundung ermittelt. Anschließend wird jede Zahl für sich auf ein Vielfaches von 5 auf- oder abgerundet.

<sup>2</sup> Daten für das aktuelle Berichtsjahr liegen noch nicht vor.

Quelle: Amt für Statistik Berlin-Brandenburg

**03.38 Teilzeitbeschäftigung in ausgewählten Beschäftigungsbereichen des öffentlichen Dienstes mit Dienort Potsdam 2022 (Stichtag 30.6.)**

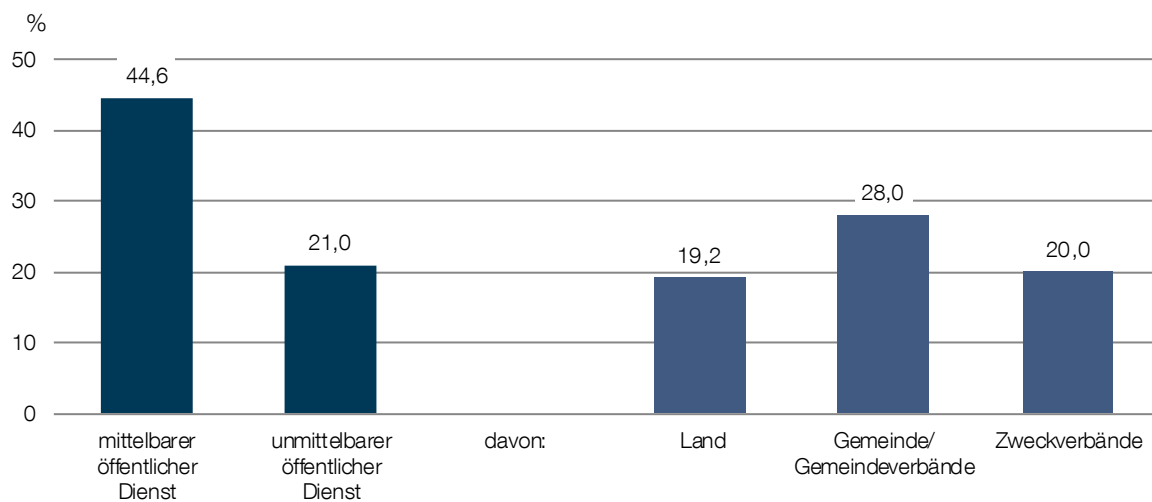

Quelle: Amt für Statistik Berlin-Brandenburg

## 03 Wirtschaft und Arbeitsmarkt

### Arbeitsmarkt

#### 03.39 Ausbildungsmarkt 2019/2020 bis 2021/2022 (Stichtag 30.9.)

Berufsgruppe	Bewerbende				betriebliche Berufsausbildungsstellen			
	2019/ 2020	2020/ 2021	2021/ 2022	darunter unversorgt	2019/ 2020	2020/ 2021	2021/ 2022	darunter unbesetzt
Land-, Forst-, Tierwirtschaft, Gartenbau	37	42	22	7	15	19	19	-
Rohstoffgewinnung, Produktion, Fertigung	155	156	147	23	140	157	155	23
Bau, Architektur, Vermessung, Gebäudetechnik	43	38	34	9	55	67	65	19
Naturwissenschaft, Geografie, Informatik	44	43	57	14	39	56	49	3
Verkehr, Logistik, Schutz und Sicherheit	57	63	54	9	56	77	66	21
Kaufmännische Dienstleistungen, Handel, Vertrieb, Tourismus	133	152	155	20	276	291	357	43
Unternehmensorganisation, Buchhaltung, Recht, Verwaltung	100	111	110	16	244	217	172	17
Gesundheit, Soziales, Lehre und Erziehung	71	96	96	11	100	96	94	9
Geisteswissenschaften, Kultur, Gestaltung	39	45	38	8	11	21	23	4
<b>Insgesamt</b>	<b>679</b>	<b>746</b>	<b>713</b>	<b>117</b>	<b>936</b>	<b>1 001</b>	<b>1 000</b>	<b>139</b>
darunter weiblich in %	35,3	35,0	39,3	41,0	x	x	x	x

Quelle: Amt für Statistik Berlin-Brandenburg

#### 03.40 Top-10-Ausbildungsberufe der Bewerbenden 2021/2022

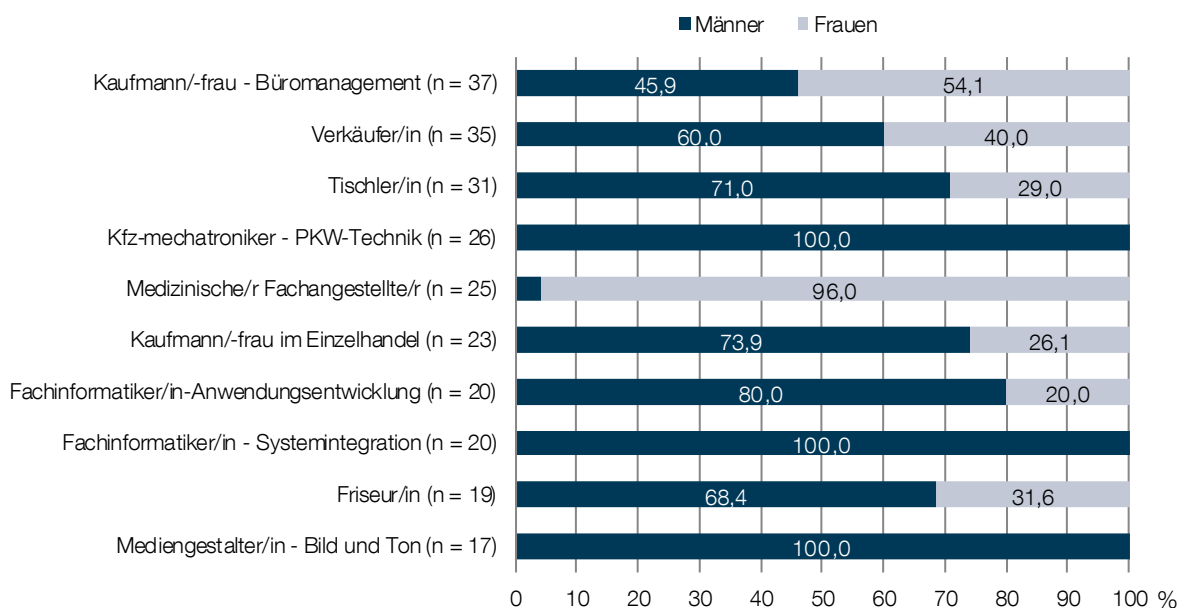

Quelle: Amt für Statistik Berlin-Brandenburg

### 03.41 Arbeitslose 2018 bis 2022

Merkmal	2018	2019	2020	2021	2022	Veränderung zum Vorjahr
	Anzahl					%
Arbeitslosenquote in % <sup>1</sup>	5,6	5,1	6,0	5,0	5,2	0,2
Langzeitarbeitslosenquote in % <sup>1</sup>	1,7	1,5	2,0	2,0	1,8	-0,2
Arbeitslose	5 168	4 834	5 804	4 918	5 122	4,1
darunter						
weiblich in % <sup>1</sup>	41,7	40,5	40,9	42,2	44,2	2,0
unter 25 Jahre	327	346	452	287	301	4,9
55 Jahre und älter	991	930	1 107	1 032	1 092	5,8
Langzeitarbeitslose	1 596	1 416	1 953	1 989	1 750	-12,0
darunter						
weiblich in % <sup>1</sup>	36,8	37,2	37,2	38,9	39,0	0,1
unter 25 Jahre und über 6 Monate arbeitslos	34	62	114	66	59	-10,6
Zugang seit Jahresbeginn	16 364	16 506	14 257	13 038	13 656	4,7
Abgang seit Jahresbeginn	16 415	16 877	13 319	13 973	13 422	-3,9

<sup>1</sup> Die Veränderung zum Vorjahr wird in Prozentpunkten ausgewiesen.

Quelle: Bundesagentur für Arbeit

### 03.42 Arbeitslose und Arbeitslosenquote nach Monaten und Jahresdurchschnitt 2020 bis 2022

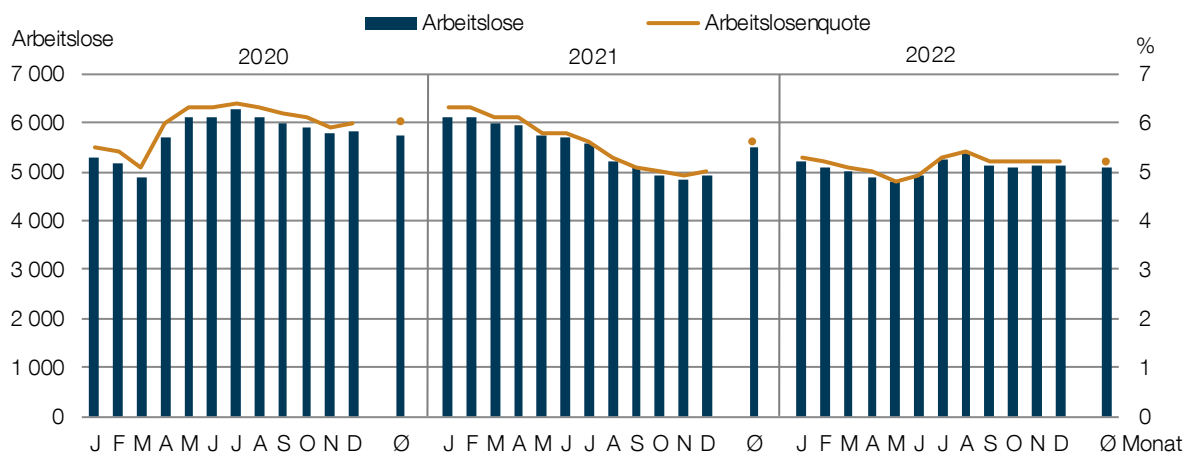

Quelle: Bundesagentur für Arbeit

### 03.43 Gemeldete Stellen 2018 bis 2022

gemeldete Stellen	2018	2019	2020	2021	2022	Veränderung zum Vorjahr
	Anzahl					%
Bestand	2 183	2 235	1 742	1 888	2 345	24,2
darunter						
sozialversicherungspflichtig	2 165	2 215	1 730	1 863	2 312	24,1
Zugang seit Jahresbeginn	6 134	5 318	4 475	5 034	5 423	7,7
Abgang seit Jahresbeginn	5 713	5 715	4 752	4 390	5 385	22,7

Quelle: Bundesagentur für Arbeit

## 03 Wirtschaft und Arbeitsmarkt

### Arbeitsmarkt

#### 03.44 Arbeitslose nach dem Sozialgesetzbuch III 2018 bis 2022

Merkmal	2018	2019	2020	2021	2022	Veränderung zum Vorjahr
	Anzahl					%
Arbeitslosenquote in % <sup>1</sup>	1,8	1,7	2,3	1,6	1,7	0,1
Arbeitslose	1 649	1 648	2 276	1 602	1 662	3,7
darunter						
weiblich in %	46,2	42,1	41,7	42,8	43,6	0,8
unter 25 Jahre	103	107	216	107	132	23,4
55 Jahre und älter	333	335	448	375	384	2,4
Langzeitarbeitslose	73	90	191	126	89	-29,4
darunter						
weiblich in % <sup>1</sup>	45,2	53,3	43,5	46,8	44,9	-1,9
unter 25 Jahre und über 6 Monate arbeitslos	5	8	30	11	14	27,3
Zugang seit Jahresbeginn	8 231	8 418	8 347	7 238	7 193	-0,6
Abgang seit Jahresbeginn	7 979	8 032	7 463	7 293	6 636	-9,0

Quelle: Bundesagentur für Arbeit

#### 03.45 Anspruchsberechtigte nach dem Sozialgesetzbuch III 2018 bis 2022

Merkmal	2018	2019	2020	2021	2022	Veränderung zum Vorjahr
	Anzahl					%
Anspruchsberechtigte	1 640	1 675	2 169	1 575	1 686	7,0
davon						
in Sperrzeit	41	50	41	52	65	25,0
Leistungsbeziehende von Arbeitslosengeld	1 599	1 625	2 128	1 523	1 621	6,4
darunter weiblich in % <sup>1</sup>	51,1	45,9	45,5	45,8	45,6	-0,2
davon						
bei Arbeitslosigkeit	1 484	1 504	2 029	1 455	1 548	6,4
darunter weiblich in % <sup>1</sup>	50,3	45,6	44,5	45,6	45,7	0,1
bei Weiterbildung	115	121	99	68	73	7,4
darunter weiblich in % <sup>1</sup>	60,9	49,6	65,7	48,5	43,8	-4,7

Quelle: Bundesagentur für Arbeit

<sup>1</sup> Die Veränderung zum Vorjahr wird in Prozentpunkten ausgewiesen.

#### 03.46 Abgang aus dem Leistungsbezug bei Arbeitslosigkeit nach Abgangsgründen 2022

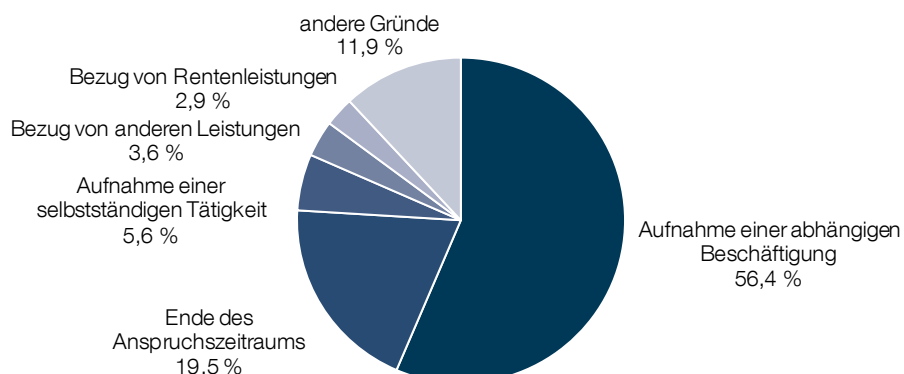

Quelle: Bundesagentur für Arbeit



**03.47 Leistungsbeziehende bei Arbeitslosigkeit nach Leistungshöhe 2020 bis 2022**

Leistungshöhe von ... bis unter ... Euro	2020		2021		2022	
	Insgesamt	darunter weiblich	Insgesamt	darunter weiblich	Insgesamt	darunter weiblich
	Anzahl	%	Anzahl	%	Anzahl	%
bis unter 500 Euro	163	49,1	104	45,2	84	41,7
500 - 1 000	1 000	45,3	591	48,4	605	46,4
1 000 - 1 500	532	47,4	411	46,2	483	48,7
1 500 - 2 000	201	42,3	188	49,5	197	49,2
2 000 Euro und mehr	124	25,0	161	26,7	157	28,0

Quelle: Bundesagentur für Arbeit

**03.48 Durchschnittliche Anspruchshöhe von Arbeitslosengeld bei Arbeitslosigkeit und Veränderung zum Vorjahresmonat nach Monaten und Jahresdurchschnitt 2020 bis 2022**

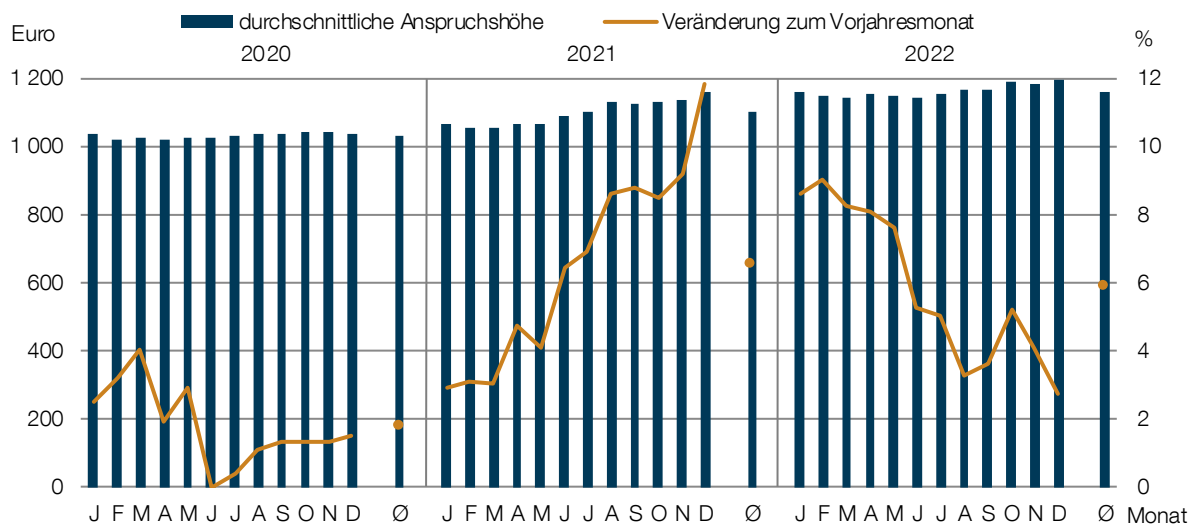

Quelle: Bundesagentur für Arbeit

**03.49 Leistungsbeziehende nach Dauer des Bezugs von Arbeitslosengeld bei Arbeitslosigkeit 2020 bis 2022**

Dauer von ... bis unter ... Monaten	2020		2021		2022	
	Insgesamt	darunter weiblich	Insgesamt	darunter weiblich	Insgesamt	darunter weiblich
	Anzahl	%	Anzahl	%	Anzahl	%
unter 1 Monat	298	41,6	283	44,5	281	39,5
1 - 2	254	38,6	216	43,1	238	47,1
2 - 3	215	53,5	182	46,2	193	47,2
3 - 6	453	44,8	342	51,5	364	49,7
3 - 12	628	44,6	332	44,6	380	45,5
12 Monate und länger	181	46,4	100	37,0	92	42,4

Quelle: Bundesagentur für Arbeit

## 03 Wirtschaft und Arbeitsmarkt

### Arbeitsmarkt

#### 03.50 Arbeitslose nach dem Sozialgesetzbuch II 2018 bis 2022

Merkmal	2018	2019	2020	2021	2022	Veränderung zum Vorjahr
	Anzahl					%
Arbeitslosenquote in % <sup>1</sup>	3,8	3,3	3,6	3,4	3,5	0,1
Langzeitarbeitslosenquote in % <sup>1</sup>	1,6	1,4	1,8	1,9	1,7	-0,2
Arbeitslose	3 519	3 186	3 528	3 316	3 460	4,3
darunter						
weiblich in % <sup>1</sup>	39,5	39,7	40,5	41,9	44,5	2,6
unter 25 Jahre	224	239	236	180	169	-6,1
55 Jahre und älter	658	595	659	657	708	7,8
Langzeitarbeitslose	1 523	1 326	1 762	1 863	1 661	-10,8
darunter						
weiblich in % <sup>1</sup>	36,4	36,1	36,5	38,4	38,7	0,3
unter 25 Jahre und über 6 Monate arbeitslos	29	54	84	55	45	-18,2

Quelle: Bundesagentur für Arbeit

#### 03.51 Eckdaten zur Grundsicherung für Arbeitsuchende nach dem Sozialgesetzbuch II 2018 bis 2022

Merkmal	2018	2019	2020	2021	2022	Veränderung zum Vorjahr
	Anzahl					%
Anzahl der Bedarfsgemeinschaften	7 570	6 963	7 214	6 624	6 834	3,2
Personen in Bedarfsgemeinschaften	13 756	12 811	13 127	12 065	12 576	4,2
davon						
Nicht Leistungsberechtigte	398	392	449	480	507	5,6
Leistungsberechtigte	13 358	12 419	12 678	11 585	12 069	4,2
davon						
Sonstige Leistungsberechtigte	142	149	151	145	74	-49,0
Regelleistungsberechtigte	13 216	12 270	12 527	11 440	11 995	4,9
davon						
erwerbsfähige Leistungsberechtigte	9 548	8 794	9 124	8 355	8 697	4,1
darunter weiblich in % <sup>1</sup>	48,4	47,6	47,8	48,1	51,0	6,0
nicht erwerbsfähige Leistungsberechtigte	3 668	3 476	3 403	3 085	3 298	6,9
darunter unter 15 Jahre	3 613	3 421	3 346	3 029	3 253	7,4

Quelle: Bundesagentur für Arbeit

<sup>1</sup> Die Veränderung zum Vorjahr wird in Prozentpunkten ausgewiesen.

**03.52 Bedarfsgemeinschaften und Leistungsansprüche nach dem Sozialgesetzbuch II nach Leistungsart 2021 und 2022**

Leistungen	leistungsbeziehende Bedarfsgemeinschaften <sup>1</sup>		Veränderung zum Vorjahr	Zahlungsansprüche		Veränderung zum Vorjahr
	2021	2022		2021	2022	
	Anzahl		%	1 000 Euro		%
Regelbedarf Arbeitslosengeld II	5 825	6 103	4,8	32 305	31 436	-2,7
Regelbedarf Sozialgeld	893	1 106	23,9	1 603	2 093	30,6
Mehrbedarfe	1 293	1 439	11,3	1 774	1 777	0,2
Kosten der Unterkunft	6 354	6 272	-1,3	35 405	33 312	-5,9
Sozialversicherungsleistungen	6 642	6 790	2,2	14 420	13 520	-6,2
weitere Zahlungsansprüche	.	.	.	601	877	45,9
Insgesamt	x	x	x	86 108	83 015	-3,6

<sup>1</sup> Mehrfachnennungen sind möglich.

Quelle: Bundesagentur für Arbeit

**03.53 Zahlungsansprüche nach Leistungsarten nach dem Sozialgesetzbuch II 2022**

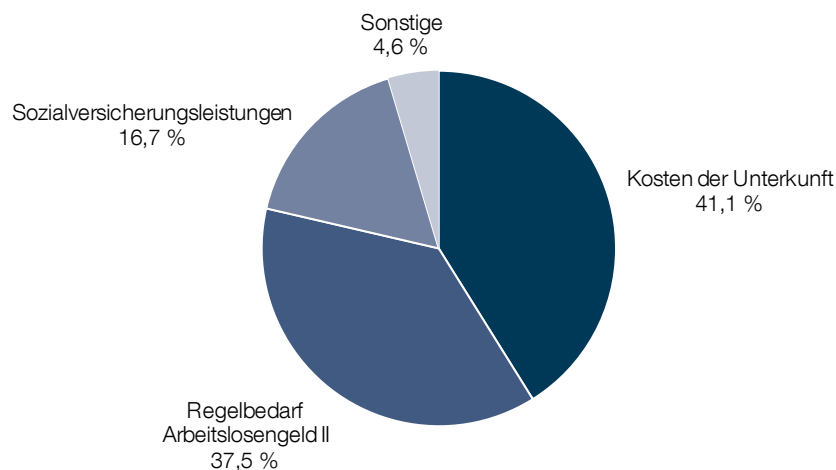

Quelle: Bundesagentur für Arbeit

**03.54 Durchschnittliche Zahlungsansprüche je Bedarfsgemeinschaft nach Leistungsart nach dem Sozialgesetzbuch II 2018 bis 2022**

Leistungen	2018	2019	2020	2021	2022	Veränderung zum Vorjahr
	Euro					%
Zahlungsansprüche insgesamt	926	952	973	1 012	1 035	2,3
Regelbedarf Arbeitslosengeld II	398	407	422	437	444	1,6
Regelbedarf Sozialgeld	141	139	141	140	179	27,9
Mehrbedarfe	100	103	105	109	111	1,8
Kosten der Unterkunft	408	418	426	437	446	2,1
Sozialversicherungsleistungen	149	156	163	171	170	-0,6

Quelle: Bundesagentur für Arbeit



## 4 | Bauen und Wohnen

### Bauen

Baugenehmigungen  
Baufertigstellungen  
Bauüberhänge  
Bauabgänge

### Wohnen

Gebäude  
Wohnungen

### Denkmale





<b>Inhalt</b>	<b>Seite</b>
<b>Bauen</b>	
04.01 Baugenehmigungen und Baufertigstellungen 2005 bis 2022	109
04.02 Baugenehmigungen und Baufertigstellungen 2005 bis 2022 (Grafik)	109
04.03 Baugenehmigungen 2018 bis 2022	110
04.04 Baugenehmigungen 2018 bis 2022 (Grafik)	110
04.05 Baufertigstellungen 2018 bis 2022	111
04.06 Baufertigstellungen 2018 bis 2022 (Grafik)	111
04.07 Baufertigstellungen von Gebäuden nach Branche des Bauherrn 2022	112
04.08 Baufertigstellungen von Wohnungen im Neubau nach Anzahl der Räume 2022	112
04.09 Baufertigstellungen nach primärer Heizenergie für Heizung im Zeitraum 2015 bis 2022	113
04.10 Baufertigstellungen nach primärer Heizenergie für Warmwasser im Zeitraum 2015 bis 2022	113
04.11 Baufertigstellungen nach Art der Erfüllung des Erneuerbare-Energien-Wärmegesetz im Zeitraum 2015 bis 2022	114
04.12 Bauüberhänge 2018 bis 2022	114
04.13 Bauabgänge 2018 bis 2022	114
<b>Wohnen</b>	
04.14 Gebäude und Wohnungen 1999 bis 2022	115
04.15 Gebäude und Wohnungen 1999 bis 2022 (Grafik)	115
04.16 Wohnungen je 1000 Einwohner 1999 bis 2022	116
04.17 Gebäude und Wohnungen nach Eigentümern 2018 bis 2022	116
04.18 Wohnungen nach Eigentümern 2022	116
04.19 Gebäude und Wohnungen nach Art des Gebäudes 2018 bis 2022	117
04.20 Wohnungen nach Art des Gebäudes 2022	117
04.21 Wohnungen nach Sanierungsstand und Ausstattung 2018 bis 2022	117
04.22 Gebäude und Wohnungen nach Baualter 2022	118
04.23 Wohnungen nach Wohnungsgröße 2022	118
04.24 Wohnungen nach Anzahl der Räume 2022	118
04.25 Leerstandsquote nach Vermietungszustand 2011 bis 2020	119
04.26 Wohnungen nach Miet- und Belegungsbindungen 2018 bis 2022	119
04.27 Wohnungen mit Miet- und Belegungsbindungen 2003 bis 2022	119
04.28 Wohnungen mit Miet- und Belegungsbindungen nach Stadtteilen 2022	120

## 04 Bauen und Wohnen

### Inhalt

Inhalt	Seite
Denkmale	
04.29 Einzelbaudenkmale nach Art des Denkmals 2022	121
04.30 Einzelbaudenkmale nach Entstehungszeit 2022	121
04.31 Einzelbaudenkmale nach Jahr der Unterschutzstellung seit 1977	121



**04.01 Baugenehmigungen und Baufertigstellungen 2005 bis 2022**

Jahr	Baugenehmigungen	Baufertigstellungen	durchschnittliche Dauer der Baumaßnahme
	Anzahl		Jahre
2005	484	568	1,2
2006	528	401	1,5
2007	467	441	1,3
2008	618	426	1,4
2009	387	443	1,2
2010	406	285	1,4
2011	509	358	1,4
2012	400	323	1,4
2013	421	394	1,6
2014	700	432	1,6
2015	595	512	1,7
2016	585	483	1,7
2017	514	558	2,2
2018	351	448	2,7
2019	358	487	4,2
2020	331	340	3,1
2021	265	269	3,1
2022	204	200	2,6

Quelle: Amt für Statistik Berlin-Brandenburg

**04.02 Baugenehmigungen und Baufertigstellungen 2005 bis 2022 (Grafik)**

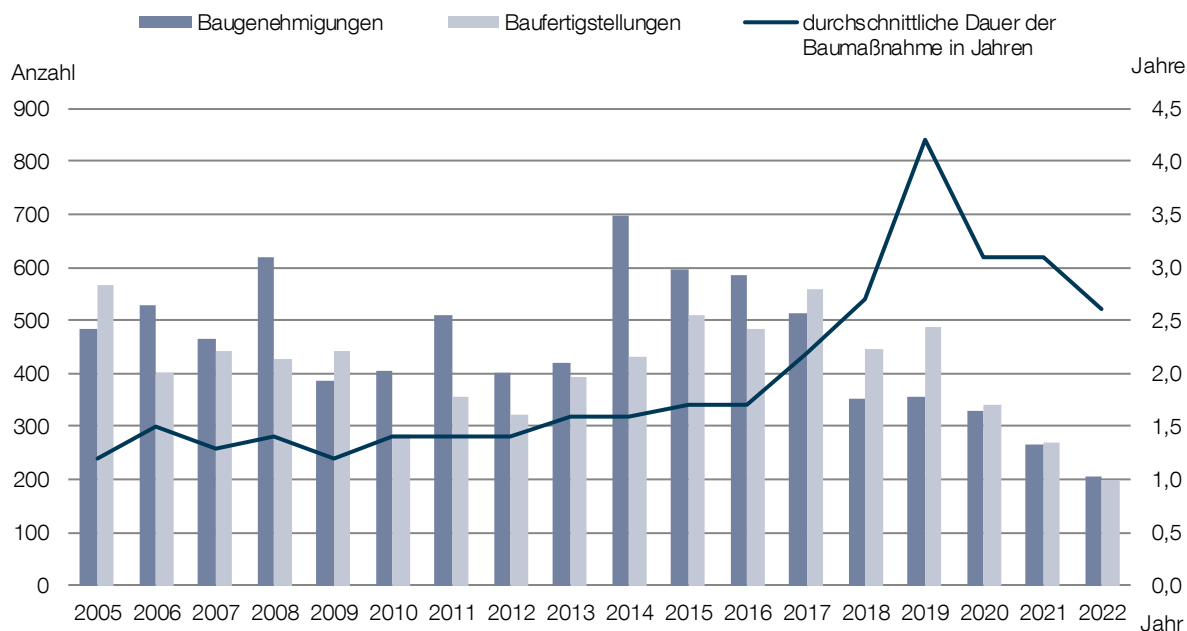

Quelle: Amt für Statistik Berlin-Brandenburg

## 04 Bauen und Wohnen

### Bauen

#### 04.03 Baugenehmigungen 2018 bis 2022

Baugenehmigungen	2018	2019	2020	2021	2022
Gebäude	351	358	331	265	204
davon					
Baumaßnahme	108	85	72	78	53
Neubau	243	273	259	187	151
davon					
Wohngebäude	209	228	192	162	142
Nichtwohngebäude	34	45	67	25	9
Wohnungen	866	1 262	1 093	633	846
davon					
Baumaßnahme	156	46	-7	33	37
Neubau	710	1 216	1 100	600	809
davon in					
Wohngebäuden	697	1 216	1 064	600	797
Nichtwohngebäuden	13	-	36	-	12

Quelle: Amt für Statistik Berlin-Brandenburg

#### 04.04 Baugenehmigungen 2018 bis 2022 (Grafik)

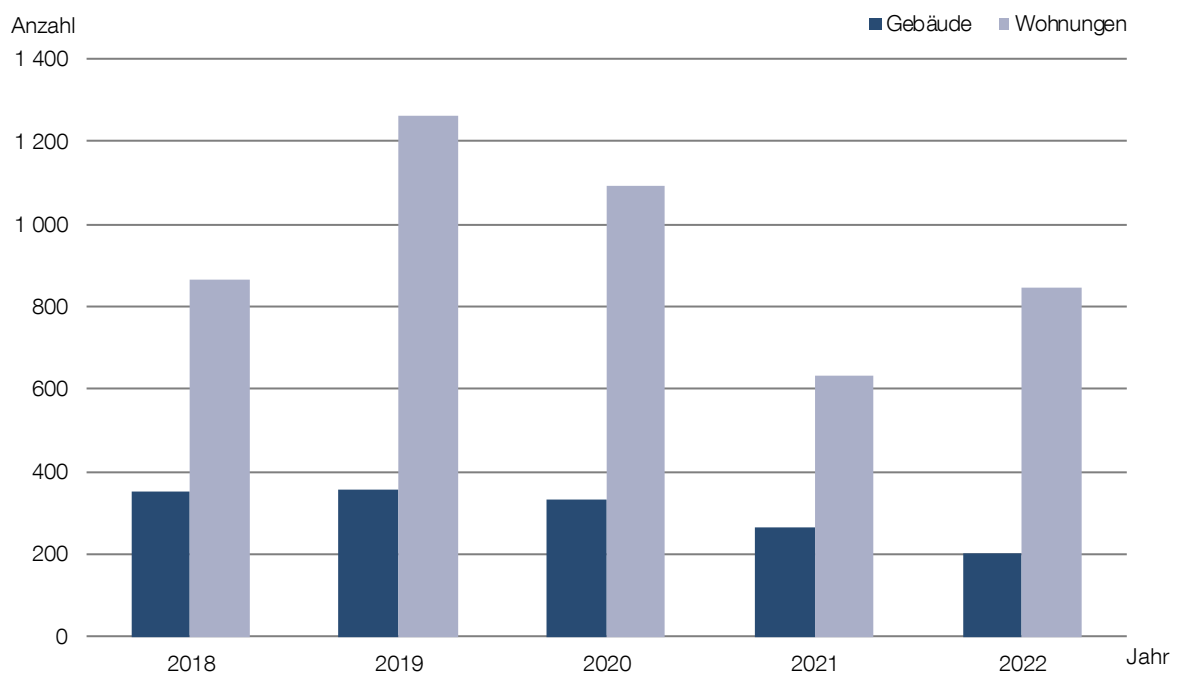

Quelle: Amt für Statistik Berlin-Brandenburg

### 04.05 Baufertigstellungen 2018 bis 2022

Baufertigstellungen	2018	2019	2020	2021	2022
Gebäude	448	487	340	269	200
davon					
Baumaßnahme	142	153	105	76	39
Neubau	306	334	235	193	161
davon					
Wohngebäude	272	295	202	167	142
Nichtwohngebäude	34	39	33	26	19
Wohnungen	2 116	1 635	897	1 645	606
davon					
Baumaßnahme	202	135	60	199	41
Neubau	1 914	1 500	837	1 446	565
davon in					
Wohngebäuden	1 912	1 497	785	1 446	552
Nichtwohngebäuden	2	3	52	-	13

Quelle: Amt für Statistik Berlin-Brandenburg

### 04.06 Baufertigstellungen 2018 bis 2022 (Grafik)

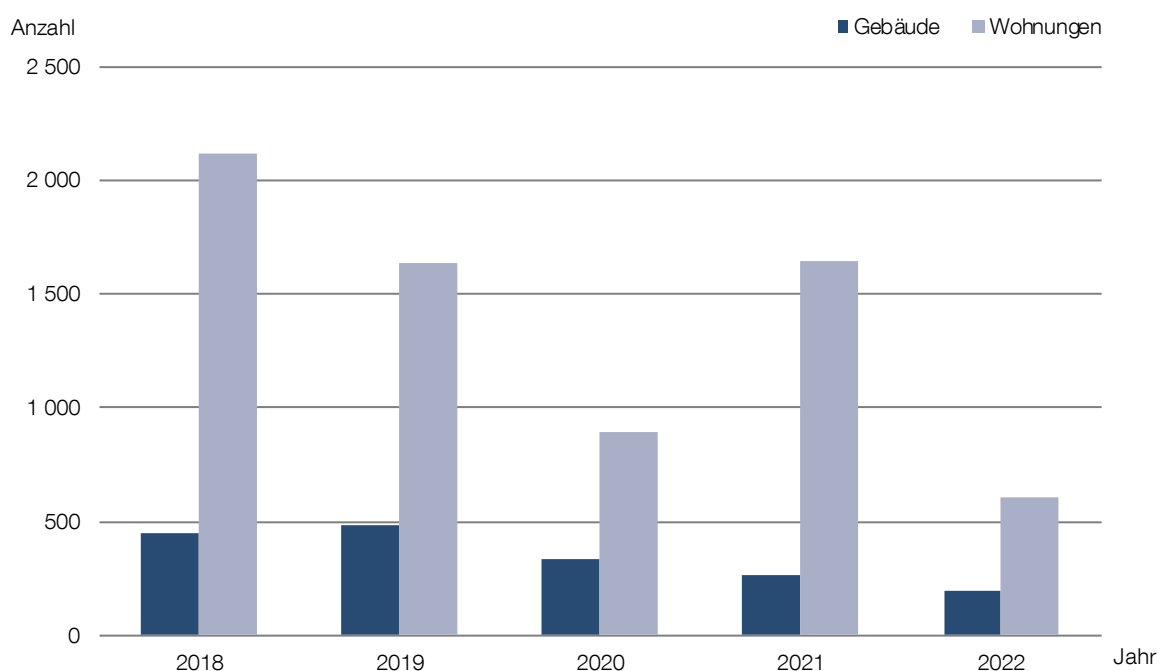

Quelle: Amt für Statistik Berlin-Brandenburg

## 04 Bauen und Wohnen

### Bauen

#### 04.07 Baufertigstellungen von Gebäuden nach Branche des Bauherrn 2022

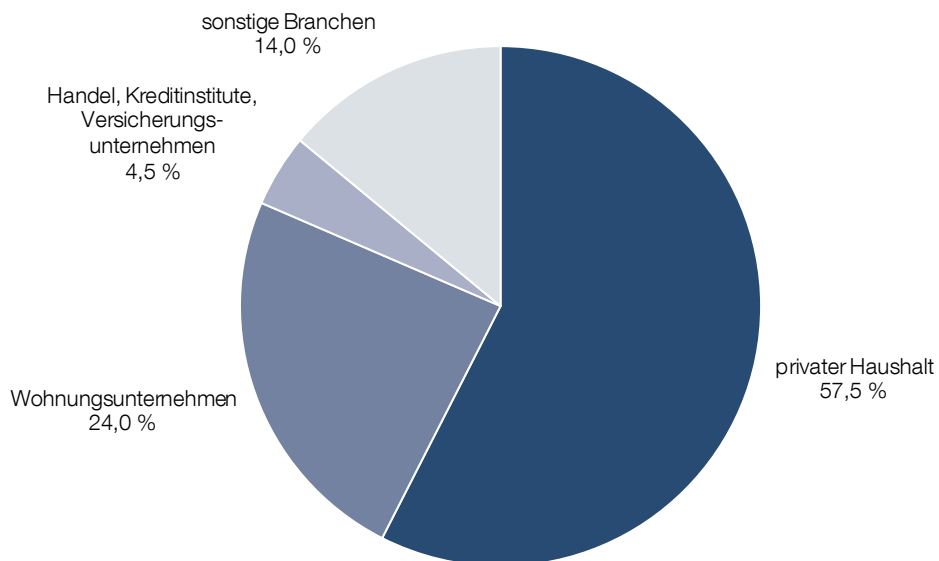

Quelle: Amt für Statistik Berlin-Brandenburg

#### 04.08 Baufertigstellungen von Wohnungen im Neubau nach Anzahl der Räume 2022

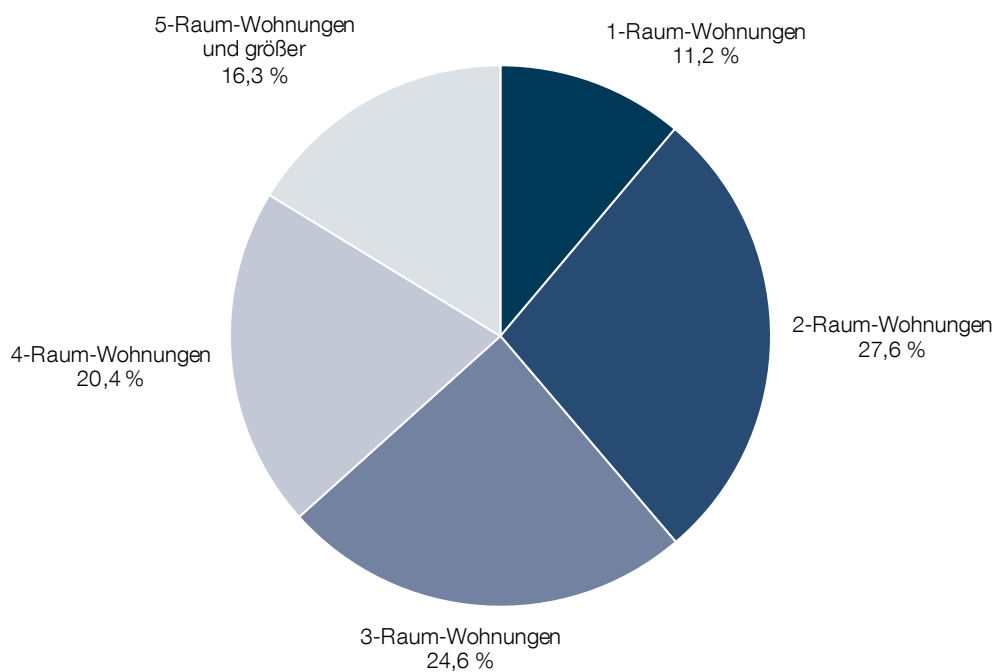

Quelle: Amt für Statistik Berlin-Brandenburg

**04.09** Baufertigstellungen nach primärer Heizenergie für Heizung im Zeitraum 2015 bis 2022

Heizenergie	Gebäude	Wohnungen	Anteil an den fertiggestellten Wohnungen
	Anzahl		%
Öl	9	198	1,4
Gas	666	2 053	14,6
Strom	22	105	0,7
Fernwärme	1 165	7 057	50,0
Geothermie	182	240	1,7
Umweltthermie (Luft/Wasser)	364	447	3,2
Solarthermie	5	5	0,0
Holz	11	299	2,1
Biogas/Biomethan	1	-	-
sonstige Biomasse	14	31	0,2
sonstige Heizenergie	5	5	0,0

Quelle: Amt für Statistik Berlin-Brandenburg

**04.10** Baufertigstellungen nach primärer Heizenergie für Warmwasser im Zeitraum 2015 bis 2022

Heizenergie	Gebäude	Wohnungen	Anteil an den fertiggestellten Wohnungen
	Anzahl		%
Öl	4	2	0,0
Gas	541	1 788	12,8
Strom	65	307	2,2
Fernwärme	1 131	7 042	50,5
Geothermie	153	213	1,5
Umweltthermie (Luft/Wasser)	342	428	3,1
Solarthermie	88	159	1,1
Holz	10	298	2,1
Biogas/Biomethan	1	-	-
sonstige Biomasse	13	31	0,2
sonstige Heizenergie	3	3	0,0

Quelle: Amt für Statistik Berlin-Brandenburg

## 04 Bauen und Wohnen

### Bauen

#### 04.11 Baufertigstellungen nach Art der Erfüllung des Erneuerbare-Energien-Wärmegesetz im Zeitraum 2015 bis 2022

Merkmal	Gebäude	Wohnungen	Anteil an den fertiggestellten Wohnungen
	Anzahl		%
Erneuerbare Energie (Holz, Bioöl, Biogas, Biomethan)	137	1 150	8,2
Erneuerbare Energie (Umwelt-, Geo-, Solarthermie)	927	1 376	9,8
Erneuerbare Energie (Kälte)	3	6	0,0
Kraftwärmekopplung	32	285	2,0
Wärmerückgewinnung	251	676	4,8
sonstige Abwärme	6	-	-
Übererfüllung EnEV	359	1 071	7,6
Fernwärme oder Fernkälte	1 125	6 953	49,3
gemeinschaftliche Wärmeversorgung (Blocklösung)	17	144	1,0

Quelle: Amt für Statistik Berlin-Brandenburg

#### 04.12 Bauüberhänge 2018 bis 2022

Bauüberhänge	2018	2019	2020	2021	2022
Gebäude	1 036	1 039	937	1 012	1 006
davon					
Baumaßnahme	417	409	301	371	367
Neubau	619	630	636	641	639
davon					
Wohngebäude	536	546	536	544	524
Nichtwohngebäude	83	84	100	97	115
Wohnungen in Wohngebäuden	4 484	4 079	4 267	3 246	3 405
davon					
Baumaßnahme	603	487	456	252	173
Neubau	3 881	3 592	3 811	2 994	3 232
davon					
unter Dach	1 910	1 116	713	664	866
noch nicht unter Dach	715	1 409	1 934	1 277	993
noch nicht begonnen	1 256	1 067	1 164	1 053	1 373

Quelle: Amt für Statistik Berlin-Brandenburg

#### 04.13 Bauabgänge 2018 bis 2022

Bauabgänge	2018	2019	2020	2021	2022
Wohngebäude	7	11	15	9	12
darin Wohnungen	15	14	25	15	17
Nichtwohngebäude	44	47	18	26	21
darin Wohnungen	1	-	-	1	5

Quelle: Amt für Statistik Berlin-Brandenburg

**04.14 Gebäude und Wohnungen 1999 bis 2022**

Jahr	Gebäude	Wohnungen	Räume je Wohnung	Einwohner je Wohnung	Wohnfläche je Einwohner	Wohnfläche je Wohnung	Anteil der Mehrfamilien- häuser
	Anzahl				m <sup>2</sup>		%
1999	13 279	72 614	2,7	1,8	37,0	65,0	51,9
2000	13 511	73 091	2,7	1,8	37,1	65,2	51,3
2001	13 726	74 097	2,7	1,8	37,2	65,0	50,9
2002	13 927	74 701	2,7	1,8	37,5	65,5	50,5
2003	15 703	77 888	2,7	1,9	35,9	66,3	46,3
2004	16 252	78 490	2,7	1,8	36,2	66,6	45,4
2005	16 527	78 950	2,7	1,9	36,1	66,9	44,8
2006	17 558	80 871	2,8	1,8	36,9	67,5	42,2
2007	17 899	81 471	2,8	1,8	36,9	67,8	41,8
2008	18 122	81 843	2,8	1,9	36,7	68,1	41,3
2009	18 330	82 296	2,8	1,9	36,8	68,4	40,9
2010	18 896	84 223	2,8	1,8	37,2	68,6	40,0
2011	19 086	84 781	2,8	1,9	37,1	68,8	39,8
2012	19 226	85 481	2,8	1,9	37,0	68,9	39,6
2013	19 422	86 088	2,8	1,9	36,9	69,0	39,3
2014	19 573	86 647	2,8	1,9	36,7	69,2	39,2
2015	19 775	87 489	2,8	1,9	36,2	69,4	39,0
2016	20 095	88 253	2,8	1,9	35,9	69,7	38,7
2017	20 436	89 214	2,8	2,0	35,6	70,1	38,4
2018	20 737	90 111	2,8	2,0	35,6	70,4	38,0
2019	20 989	91 116	2,8	2,0	35,6	70,6	37,7
2020	21 135	91 605	2,8	2,0	35,5	70,7	37,6
2021	21 413	94 109	2,8	2,0	36,2	70,5	37,6
2022	21 568	95 755	2,8	2,0	36,2	70,5	37,7

Quelle: Landeshauptstadt Potsdam

**04.15 Gebäude und Wohnungen 1999 bis 2022 (Grafik)**

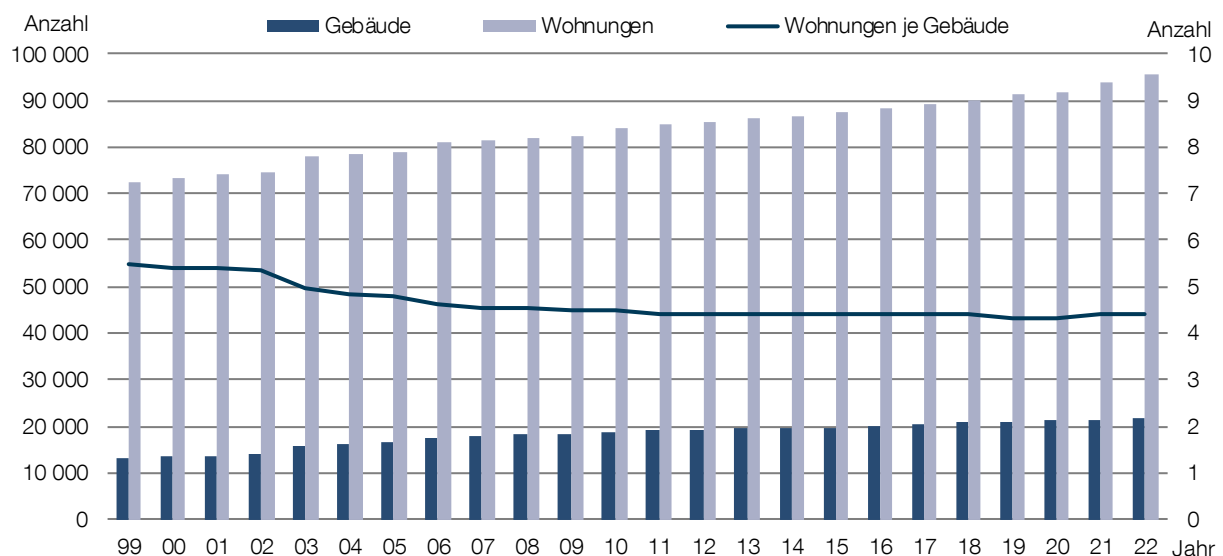

Quelle: Landeshauptstadt Potsdam

## 04 Bauen und Wohnen

### Wohnen

#### 04.16 Wohnungen je 1 000 Einwohner 1999 bis 2022

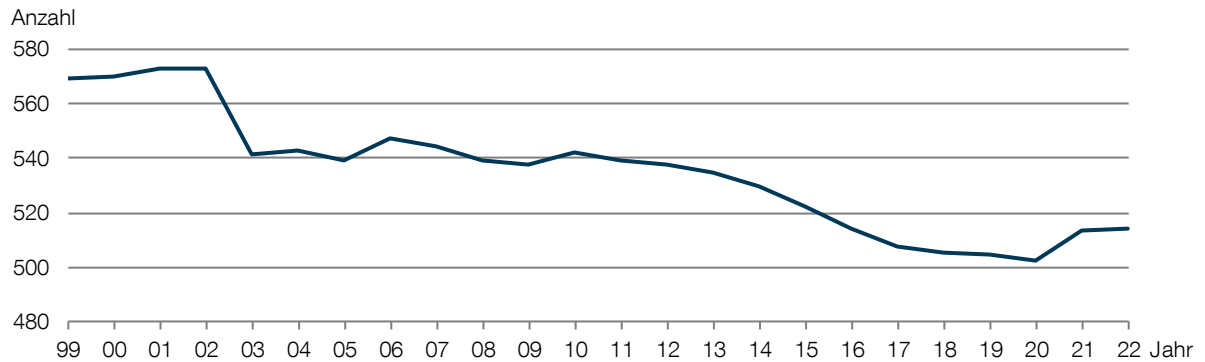

Quelle: Landeshauptstadt Potsdam

#### 04.17 Gebäude und Wohnungen nach Eigentümern 2018 bis 2022

Eigentümer	2018	2019	2020	2021	2022	Veränderung zum Vorjahr
<b>Gebäude</b>						
genossenschaftlich	1 726	1 727	1 729	1 730	1 730	-
kommunal	1 687	1 699	1 705	1 724	1 743	19
privat	17 139	17 378	17 516	17 774	17 910	136
sonstige	185	185	185	185	185	-
<b>Insgesamt</b>	<b>20 737</b>	<b>20 989</b>	<b>21 135</b>	<b>21 413</b>	<b>21 568</b>	<b>155</b>
<b>Wohnungen</b>						
genossenschaftlich	16 603	16 630	16 644	16 645	16 645	-
kommunal	17 540	17 943	18 005	18 323	18 664	341
privat	54 888	55 463	55 876	58 061	59 366	1 305
sonstige	1 080	1 080	1 080	1 080	1 080	-
<b>Insgesamt</b>	<b>90 111</b>	<b>91 116</b>	<b>91 605</b>	<b>94 109</b>	<b>95 755</b>	<b>1 646</b>

Quelle: Landeshauptstadt Potsdam

#### 04.18 Wohnungen nach Eigentümern 2022

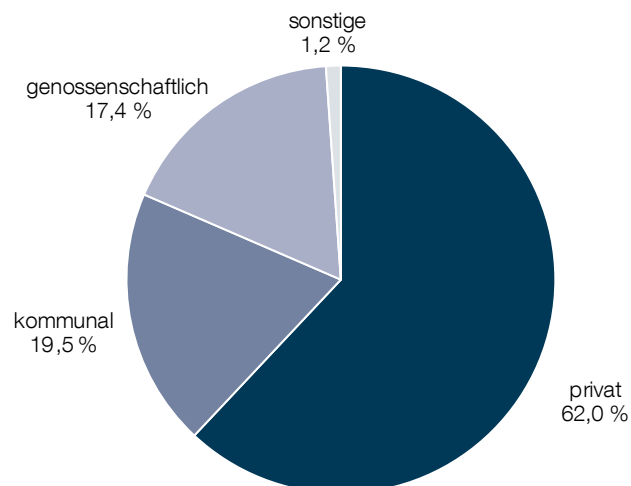

Quelle: Landeshauptstadt Potsdam



#### 04.19 Gebäude und Wohnungen nach Art des Gebäudes 2018 bis 2022

Art des Gebäudes	2018	2019	2020	2021	2022	Veränderung zum Vorjahr
<b>Gebäude</b>						
Mehrfamilienhäuser	7 870	7 921	7 954	8 043	8 125	82
Ein- und Zweifamilien-, Doppel-, Reihenhäuser	12 296	12 496	12 602	12 778	12 837	59
sonstige Gebäude	571	572	579	592	606	14
<b>Insgesamt</b>	<b>20 737</b>	<b>20 989</b>	<b>21 135</b>	<b>21 413</b>	<b>21 568</b>	<b>155</b>
<b>Wohnungen</b>						
Mehrfamilienhäuser	72 841	73 651	73 979	75 731	76 743	1 012
Ein- und Zweifamilien-, Doppel-, Reihenhäuser	14 227	14 422	14 539	14 756	14 824	68
sonstige Gebäude	3 043	3 043	3 087	3 622	4 188	566
<b>Insgesamt</b>	<b>90 111</b>	<b>91 116</b>	<b>91 605</b>	<b>94 109</b>	<b>95 755</b>	<b>1 646</b>

Quelle: Landeshauptstadt Potsdam

#### 04.20 Wohnungen nach Art des Gebäudes 2022

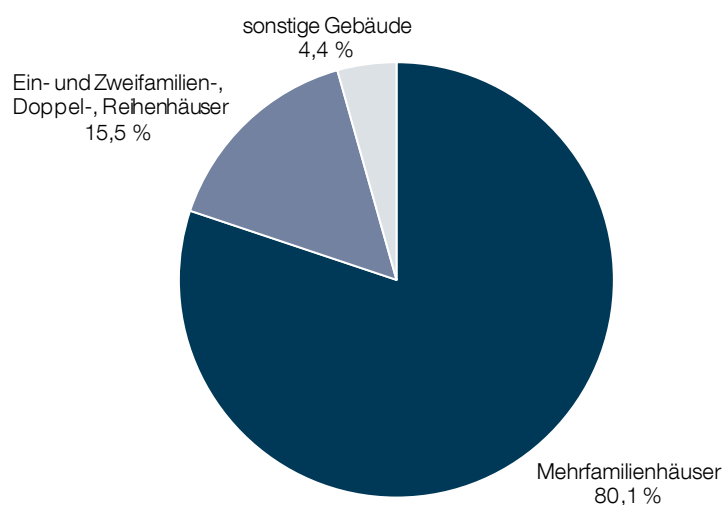

Quelle: Landeshauptstadt Potsdam

#### 04.21 Wohnungen nach Sanierungsstand und Ausstattung 2018 bis 2022

Merkmal	2018	2019	2020	2021	2022
	%				
<b>Sanierungsstand</b>					
saniert/Neubau	87,7	87,9	88,1	88,8	91,4
unsaniert	12,3	12,1	11,9	11,2	8,6
<b>Ausstattungsgrad</b>					
schlecht ausgestattet	0,6	0,6	0,6	0,5	0,5
teilausgestattet	4,8	4,7	4,6	4,3	4,2
vollausgestattet	94,6	94,7	94,8	95,2	95,3

Quelle: Landeshauptstadt Potsdam

## 04 Bauen und Wohnen

### Wohnen

#### 04.22 Gebäude und Wohnungen nach Baualter 2022

Baualter	Gebäude		Wohnungen	
	Anzahl	%	Anzahl	%
vor 1949	8 445	39,2	28 559	29,8
1949 bis 1970	1 474	6,8	8 699	9,1
1971 bis 1990	3 043	14,1	30 149	31,5
1991 bis 2008	5 390	25,0	15 947	16,7
2009 bis 2012	935	4,3	3 310	3,5
ab 2013	2 281	10,6	9 091	9,5
Insgesamt	21 568	100,0	95 755	100,0

Quelle: Landeshauptstadt Potsdam

#### 04.23 Wohnungen nach Wohnungsgröße 2022

Wohnungen	bis 40 m <sup>2</sup>	über 40 bis 60 m <sup>2</sup>	über 60 bis 90 m <sup>2</sup>	über 90 m <sup>2</sup>	Insgesamt	Veränderung zum Vorjahr
1-Raum-Wohnungen	8 134	1 335	126	25	9 620	117
2-Raum-Wohnungen	1 969	22 585	6 393	385	31 332	610
3-Raum-Wohnungen	31	4 745	25 374	3 787	33 937	525
4-Raum-Wohnungen	-	79	6 778	8 128	14 985	322
5-Raum-Wohnungen	-	7	247	4 131	4 385	51
6-Raum-Wohnungen und größer	-	-	21	1 475	1 496	21
Insgesamt	10 134	28 751	38 939	17 931	95 755	1 646

Quelle: Landeshauptstadt Potsdam

#### 04.24 Wohnungen nach Anzahl der Räume 2022

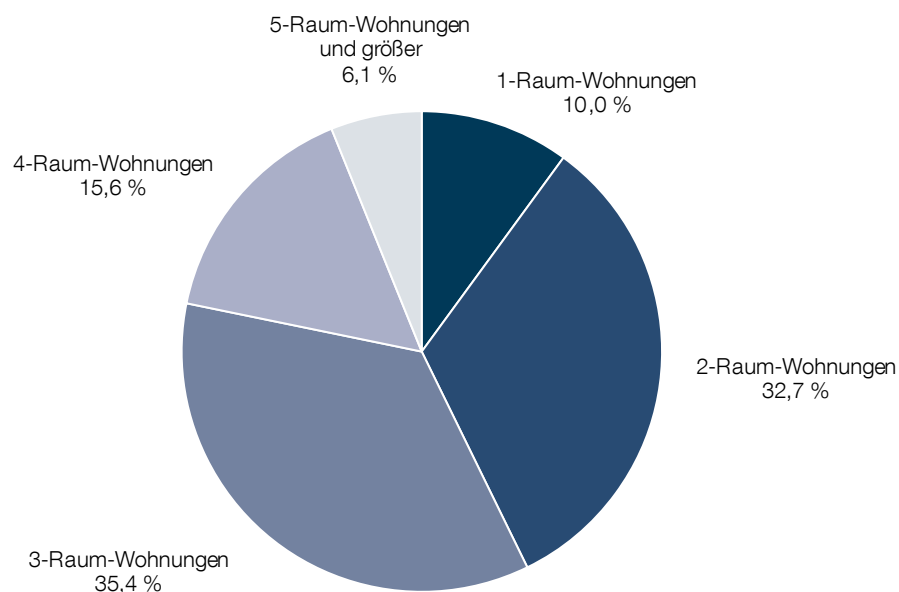

Quelle: Landeshauptstadt Potsdam

#### 04.25 Leerstandsquote nach Vermietungszustand 2011 bis 2020

Leerstand	2011	2013	2015	2017	2020
	%				
unvermietbar	1,0	0,8	0,8	0,8	0,9
vermietbar	0,9	0,6	0,8	0,6	1,0
Insgesamt	1,8	1,4	1,6	1,4	1,9

Quelle: Landeshauptstadt Potsdam

#### 04.26 Wohnungen nach Miet- und Belegungsbindungen 2018 bis 2022

Mietbindungen	2018	2019	2020	2021	2022
	Anzahl				
ohne Miet- und Belegungsbindung	83 938	85 462	85 729	88 814	90 175
mit Miet- und Belegungsbindung	6 173	5 654	5 876	5 295	5 580
Insgesamt	90 111	91 116	91 605	94 109	95 755

Quelle: Landeshauptstadt Potsdam

#### 04.27 Wohnungen mit Miet- und Belegungsbindungen 2003 bis 2022

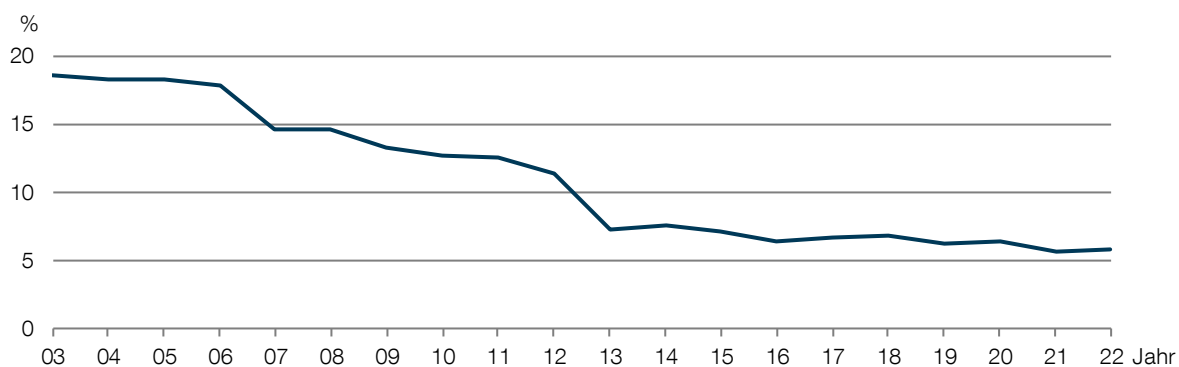

Quelle: Landeshauptstadt Potsdam

# 04 Bauen und Wohnen

## Wohnen

### 04.28 Wohnungen mit Miet- und Belegungsbindungen nach Stadtteilen 2022

11 Bornim	31 Brandenburger Vorstadt	61 Templiner Vorstadt	81 Uetz-Paaren
12 Nedlitz	32 Potsdam West	62 Teltower Vorstadt	82 Marquardt
13 Bornstedt	41 Historische Innenstadt	63 Schlaatz	83 Satzkorn
14 Sacrow	43 Zentrum Ost und Nuthepark	64 Waldstadt I und Industriegelände	84 Fahrland
15 Eiche	44 Hauptbahnhof und Brauhausberg Nord	65 Waldstadt II	85 Neu Fahrland
16 Grube			86 Groß Glienicke
17 Golm			
21 Nauener Vorstadt	51 Klein Glienicke	71 Stern	
22 Jägervorstadt	52 Babelsberg Nord	72 Drewitz	
23 Berliner Vorstadt	53 Babelsberg Süd	73 Kirchsteigfeld	

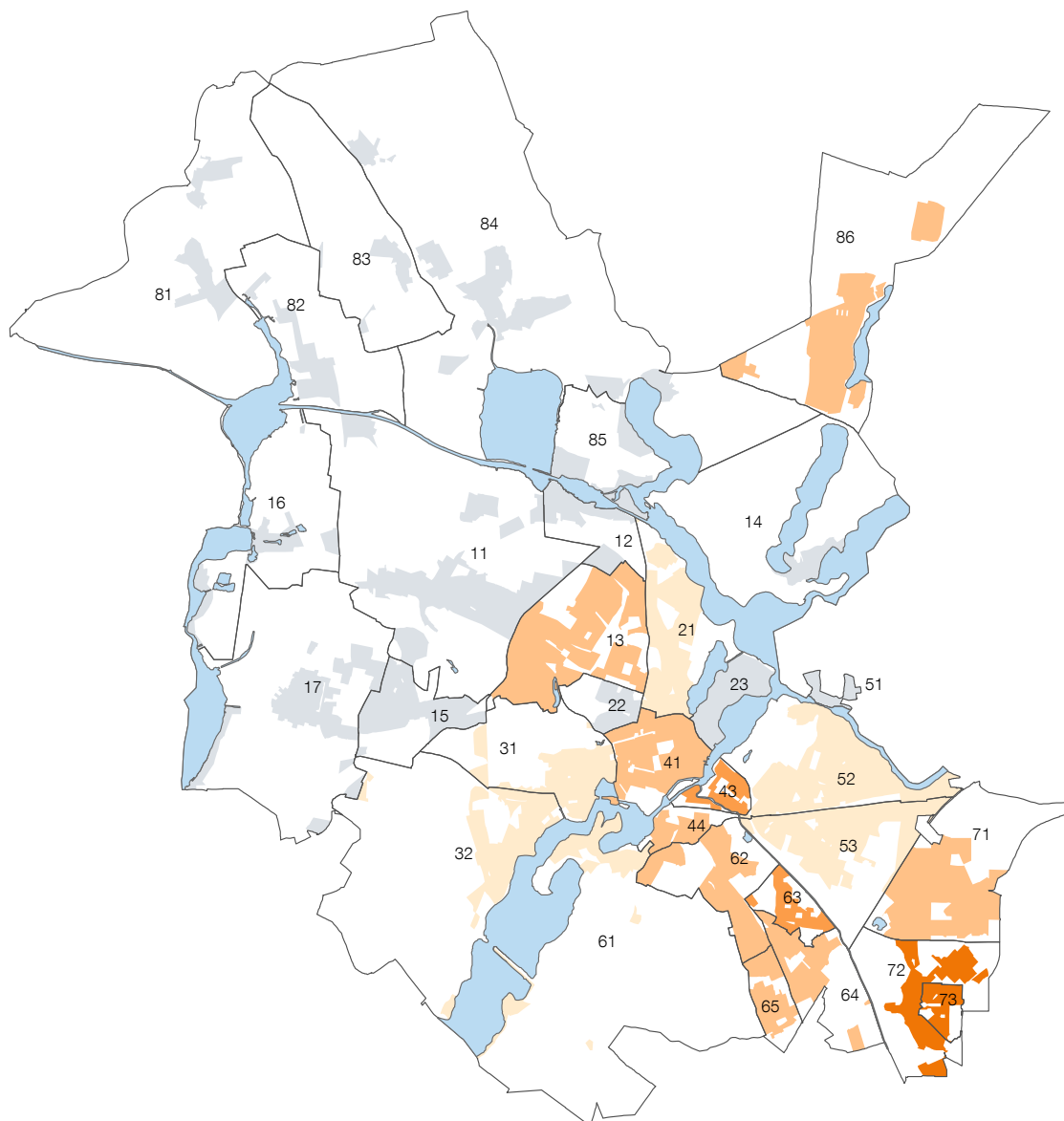

Miet- und Belegungsbindung in %

- |                                                                                                             |                                                                                              |
|-------------------------------------------------------------------------------------------------------------|----------------------------------------------------------------------------------------------|
|  12,0 bis 17,8 (2)       |  Gewässer |
|  10,0 bis unter 12,0 (2) | Potsdam 5,8                                                                                  |
|  5,0 bis unter 10,0 (8)  | 11 Stadtteilnummer                                                                           |
|  unter 5,0 (6)           | (15) Anzahl der Stadtteile je Klasse                                                         |
|  keine Bindung (14)      |                                                                                              |

Quelle: Landeshauptstadt Potsdam

#### 04.29 Einzelbaudenkmale nach Art des Denkmals 2022 <sup>1</sup>

Art des Einzelbaudenkmals	Anzahl	%
Wohn- und Geschäftsgebäude	2 453	74,3
sonstige Gebäude	447	13,5
Villen und Landhäuser mit und ohne Gartenanlagen	263	8,0
Straßenzüge und Plätze	37	1,1
Kirchen	28	0,8
Friedhöfe und Grabstätten	24	0,7
Park- und Gartenanlagen	7	0,2
sonstige Denkmale	43	1,3
Insgesamt	3 302	100,0

Quelle: Landeshauptstadt Potsdam

#### 04.30 Einzelbaudenkmale nach Entstehungszeit 2022 <sup>1</sup>

Entstehungszeit	Anzahl	%
12. Jahrhundert	1	0,0
13. Jahrhundert	1	0,0
15. Jahrhundert	2	0,1
16. Jahrhundert	2	0,1
17. Jahrhundert	13	0,4
18. Jahrhundert	859	26,0
19. Jahrhundert	684	20,7
20. Jahrhundert	1 740	52,7
Insgesamt	3 302	100,0

Quelle: Landeshauptstadt Potsdam

#### 04.31 Einzelbaudenkmale nach Jahr der Unterschutzstellung seit 1977 <sup>1</sup>

Jahr	Unterschutzstellung durch	Anzahl	%
1977	Bezirksdenkmalliste des Bezirkes Potsdam	584	17,7
	Kreisdenkmalliste der Stadt Potsdam	863	26,1
1979	Zentrale Denkmalliste der DDR	213	6,5
1981	Präzisierung der zentralen Denkmalliste der DDR	31	0,9
1967 bis 1988	ausgestellte Denkmalerklärungen	9	0,3
1991	Beschlussfassung des Magistrats der Stadt Potsdam	229	6,9
1993 bis 1999	Eingemeindung	34	1,0
2000	Ergänzungen durch untere Denkmalschutzbehörde	848	25,7
2002	Ergänzungen durch untere Denkmalschutzbehörde	125	3,8
2004	Ergänzungen durch untere Denkmalschutzbehörde	42	1,3
2005	Amtsblatt Land Brandenburg	288	8,7
2006 bis 2022	Brandenburgisches Landesamt für Denkmalpflege und Archäologisches Landesmuseum	36	1,1
Insgesamt		3 302	100,0

Quelle: Landeshauptstadt Potsdam

<sup>1</sup> Die Anzahl der Einzelbaudenkmale entspricht nicht der Zahl der geschützten Gebäude und Anlagen, so können zum Beispiel einzelne Denkmalpositionen eine Vielzahl von geschützten Objekten umfassen, die sich in laufender Bearbeitung befinden und somit auch zu den Angaben der Vorjahre einer Veränderung unterliegen. Am 31.12.2022 waren 3 054 Gebäude und 328 Gärten geschützt.



## 5 | Soziales und Gesundheit

### Soziales

Sozialhilfe  
Asylbewerber  
Wohngeld  
Wohnberechtigungsscheine  
Menschen mit Beeinträchtigungen

### Gesundheit

Ambulante Versorgung  
Krankenhäuser und Kliniken  
Gesundheitsvorsorge  
Pflegeeinrichtungen  
Pflegerbedürftige  
Todesursachen  
Corona

### Pflegerbedürftige 2022



8 875  
Leistungsempfänger nach  
Pflegerversicherungsgesetz



4 193 davon  
werden durch Angehörige  
zuhause betreut







<b>Inhalt</b>	<b>Seite</b>	
Soziales		
05.01	Empfänger sozialer Leistungen 2018 bis 2022	127
05.02	Empfänger sozialer Leistungen 2018 bis 2022 (Grafik)	127
05.03	Hilfe zum Lebensunterhalt 2018 bis 2022	128
05.04	Hilfen nach Kapitel 5 bis 9 SGB XII 2018 bis 2022	128
05.05	Grundsicherung im Alter und bei Erwerbsminderung 2018 bis 2022	129
05.06	Asylbewerber 2018 bis 2022	129
05.07	Wohngeld 2018 bis 2022	130
05.08	Wohnberechtigungsscheine 2018 bis 2022	130
05.09	Wohnungslose Haushalte Januar 2023	131
05.10	Wohnungslose Personen Januar 2023	131
05.11	Wohnungslose Personen nach Haushaltstyp und Aufenthaltsdauer in der Unterkunft Januar 2023	131
05.12	Menschen mit Behinderung 2018 bis 2022	132
05.13	Menschen mit Behinderung nach Grad der Behinderung 2022	132
05.14	Menschen mit Behinderung nach Altersgruppen in den Postleitzahlbereichen 2022	133
05.15	Menschen mit Behinderung nach Altersgruppen 2022	134
05.16	Menschen mit Schwerbehinderung 2018 bis 2022	134
05.17	Menschen mit Schwerbehinderung nach Art der erheblichsten Beeinträchtigung und Geschlecht 2022	134
05.18	Merkzeichen im Schwerbehindertenausweis 2018 bis 2022	135
05.19	Empfänger von Eingliederungshilfen 2020 bis 2021	135
05.20	Ausgaben und Einnahmen für soziale Leistungen 2017 bis 2021	136
Gesundheit		
05.21	Ambulant tätige Ärzte nach Arztgruppen 2018 bis 2022	137
05.22	Ambulante Versorgungssituation nach Fachrichtungen 2022	137
05.23	Personen in sonstigen Berufen des Gesundheitswesens 2018 bis 2022	138
05.24	Apotheken und Apotheker 2018 bis 2022	138
05.25	Versorgungsquote medizinischer Betreuung 2018 bis 2022	138
05.26	Belegung der Krankenhäuser 2022	139
05.27	Fallzahlen und durchschnittliche Verweildauer in den Krankenhäusern 2018 bis 2022	139
05.28	Ärzte und Patienten in den Krankenhäusern 2018 bis 2022	140
05.29	Erstkontakte im sozialpsychiatrischen Dienst 2018 bis 2022	140
05.30	Leistungsempfänger nach dem Pflegeversicherungsgesetz 2013 bis 2021	141
05.31	Leistungsempfänger nach dem Pflegeversicherungsgesetz 2001 bis 2021	141
05.32	Leistungsempfänger nach Art der Versorgung 2021	142
05.33	Leistungsempfänger nach Pflegegrad 2021	142
05.34	Pflegegeldempfänger nach Pflegegrad 2017 bis 2021	142

## 05 Soziales und Gesundheit

### Inhalt

Inhalt	Seite
05.35 Stationäre Pflege 2013 bis 2021	143
05.36 Ambulante Pflege 2013 bis 2021	143
05.37 Stationäre und ambulante Pflegeeinrichtungen 2021	144
05.38 Totgeborene und gestorbene Säuglinge 2017 bis 2021	145
05.39 Sterbefälle nach Todesursachen 2017 bis 2021	145
05.40 Sterbefälle nichtnatürlicher Todesursachen 2017 bis 2021	145
05.41 Ereignisse während der Coronapandemie von 2020 bis Juni 2022	146
05.42 Corona Infektionskennzahlen nach Monaten 2020 bis Juni 2022	147
05.43 Corona Infizierte nach Monaten 2021 bis Juni 2022	148
05.44 Corona Durchschnittsalter der Infizierten und Gestorbenen 2020 bis Juni 2022	148
05.45 Corona Infizierte nach Alter in den Infektionswellen 2020 bis Mai 2022	149
05.46 Corona Infizierte nach Alter in den Infektionswellen März 2021 bis Mai 2022	149
05.47 Corona 7-Tage-Inzidenz nach Altersgruppen 2021 bis Juni 2022	149

**05.01 Empfänger sozialer Leistungen 2018 bis 2022 <sup>1</sup>**

Merkmal	2018	2019	2020	2021	2022	Veränderung zum Vorjahr
	Anzahl					%
SGB XII	4 127	3 859	4 091	3 861	4 323	12,0
darunter						
Hilfe zum Lebensunterhalt	271	238	297	243	358	47,3
Hilfen nach Kapitel 5 bis 9	2 342	2 129	1 858	1 676	1 801	7,5
Grundsicherung im Alter und bei Erwerbsminderung	1 943	1 837	2 055	1 978	2 355	19,1
Asylbewerber	977	961	1 116	1 044	1 063	1,8
Wohngeldempfänger	2 441	2 315	2 310	2 575	2 500	-2,9
Wohnberechtigungsscheine (WBS)	8 961	9 966	7 214	8 422	8 321	-1,2

Quelle: Landeshauptstadt Potsdam

**05.02 Empfänger sozialer Leistungen 2018 bis 2022 (Grafik) <sup>1</sup>**

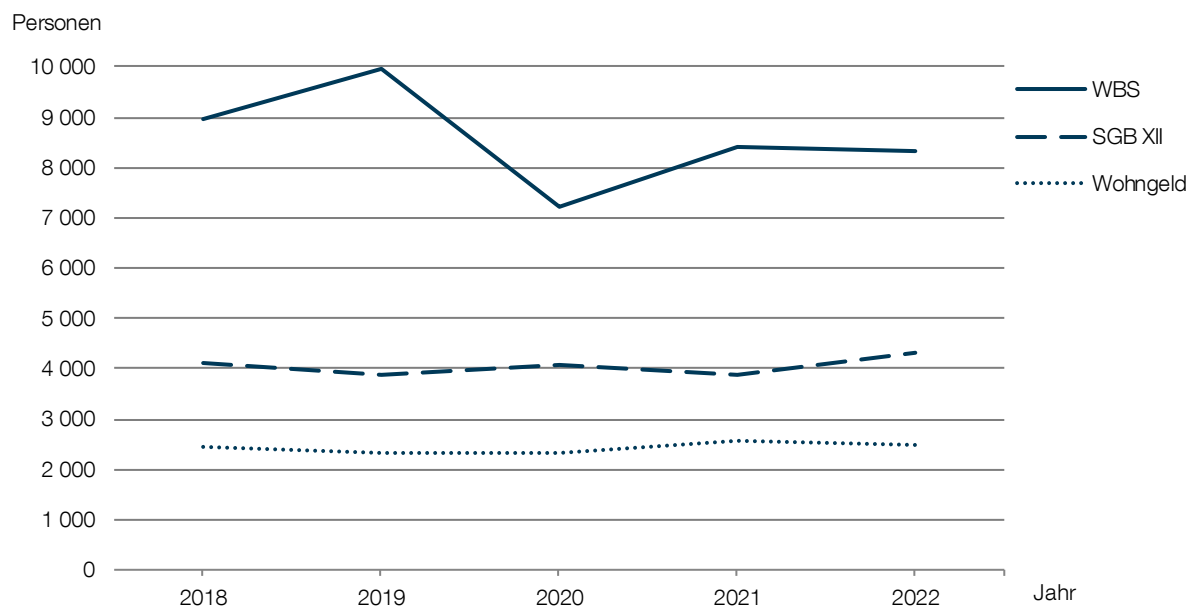

Quelle: Landeshauptstadt Potsdam

<sup>1</sup> Leistungen nach SGB XII umfassen Hilfen zum Lebensunterhalt, Hilfen in besonderen Lebenslagen (nach dem 5. bis 9. Kapitel SGB XII) und die Hilfen zur Grundsicherung im Alter und bei Erwerbsminderung. Asylbewerber bekommen entweder Hilfen nach SGB XII oder nach dem Asylbewerberleistungsgesetz. Der Einfachheit halber sind die Asylbewerber hier zusammengefasst. Eine Person kann mehrere Leistungen beziehen.

## 05 Soziales und Gesundheit

### Soziales

#### 05.03 Hilfe zum Lebensunterhalt 2018 bis 2022

Merkmal		2018	2019	2020	2021	2022
Bedarfsgemeinschaften	Anzahl	198	171	221	221	243
Hilfeempfänger	Anzahl	271	238	297	243	358
davon						
0 bis unter 18 Jahren	Anzahl	78	67	80	63	65
18 bis unter 65 Jahren	Anzahl	177	163	209	166	258
65 Jahre und älter	Anzahl	16	8	8	14	35
davon						
deutsch	Anzahl	249	213	268	224	243
nicht deutsch	Anzahl	22	25	29	19	115
davon						
männlich	Anzahl	158	144	183	148	192
weiblich	Anzahl	113	94	114	95	166
Durchschnittsalter	Jahre	35,9	35,1	34,1	34,9	42,1
durchschnittliche Dauer des Hilfebezugs	Jahre	3,3	3,6	3,7	4,2	3,3
Hilfeempfänger je Bedarfsgemeinschaft	Anzahl	1,4	1,4	1,3	1,1	1,5
Hilfeempfänger je 100 Einwohner	Anzahl	0,1	0,1	0,2	0,1	0,2

Quelle: Landeshauptstadt Potsdam

#### 05.04 Hilfen nach Kapitel 5 bis 9 SGB XII 2018 bis 2022

Merkmal		2018	2019	2020	2021	2022
Bedarfsgemeinschaften	Anzahl	1 820	1 613	1 258	1 115	1 676
Hilfeempfänger	Anzahl	2 342	2 129	1 858	1 676	1 801
davon						
0 bis unter 18 Jahren	Anzahl	404	391	530	432	409
18 bis unter 65 Jahren	Anzahl	1 331	1 219	732	671	685
65 Jahre und älter	Anzahl	607	519	596	573	707
davon						
deutsch	Anzahl	1 318	1 217	818	646	727
nicht deutsch	Anzahl	1 024	912	1 040	1 030	1 074
davon						
männlich	Anzahl	1 254	1 142	890	794	798
weiblich	Anzahl	1 088	987	968	882	1 003
Durchschnittsalter	Jahre	44,7	44,4	43,7	45,5	48,6
durchschnittliche Dauer des Hilfebezugs	Jahre	7,1	7,6	5,4	6,4	6,7
Hilfeempfänger je Bedarfsgemeinschaft	Anzahl	1,3	1,3	1,5	1,5	1,4
Hilfeempfänger je 100 Einwohner	Anzahl	1,3	1,2	1,0	0,9	1,0

Quelle: Landeshauptstadt Potsdam

**05.05 Grundsicherung im Alter und bei Erwerbsminderung 2018 bis 2022**

Merkmal		2018	2019	2020	2021	2022
Bedarfsgemeinschaften	Anzahl	1 774	1 678	1 847	1 788	2 139
Hilfeempfänger	Anzahl	1 943	1 837	2 055	1 978	2 355
davon						
0 bis unter 18 Jahren	Anzahl	8	9	19	16	12
18 bis unter 65 Jahren	Anzahl	987	927	1 090	981	1 084
65 Jahre und älter	Anzahl	948	901	946	981	1 259
davon						
deutsch	Anzahl	1 544	1 483	1 637	1 546	1 715
nicht deutsch	Anzahl	399	354	418	432	640
davon						
männlich	Anzahl	1 032	1 015	1 122	1 025	1 200
weiblich	Anzahl	911	822	933	953	1 155
Durchschnittsalter	Jahre	59,3	59,3	58,4	59,7	60,8
durchschnittliche Dauer des Hilfebezugs	Jahre	8,3	8,8	8,8	9,3	8,7
Hilfeempfänger je Bedarfsgemeinschaft	Anzahl	1,1	1,1	1,1	1,1	1,1
Hilfeempfänger je 100 Einwohner	Anzahl	1,1	1,0	1,1	1,1	1,3

Quelle: Landeshauptstadt Potsdam

**05.06 Asylbewerber 2018 bis 2022**

Merkmal		2018	2019	2020	2021	2022
Bedarfsgemeinschaften	Anzahl	457	421	512	461	466
Hilfeempfänger	Anzahl	977	961	1 116	1 044	1 063
davon						
0 bis unter 18 Jahren	Anzahl	383	399	454	454	468
18 bis unter 65 Jahren	Anzahl	586	559	656	588	578
65 Jahre und älter	Anzahl	8	3	6	2	17
davon aus						
Europa	Anzahl	430	416	465	473	514
Afrika	Anzahl	187	170	259	230	193
Asien	Anzahl	303	326	334	291	314
Sonstige	Anzahl	57	49	58	50	42
davon						
männlich	Anzahl	555	530	638	567	548
weiblich	Anzahl	422	431	478	477	515
Durchschnittsalter	Jahre	22,9	23,0	22,9	22,8	24,1
durchschnittliche Dauer des Hilfebezugs	Jahre	3,0	3,6	4,0	4,9	4,7
Hilfeempfänger je Bedarfsgemeinschaft	Anzahl	2,1	2,3	2,2	2,3	2,3
Hilfeempfänger je 100 Einwohner	Anzahl	0,6	0,5	0,6	0,6	0,6

Quelle: Landeshauptstadt Potsdam

## 05 Soziales und Gesundheit

### Soziales

#### 05.07 Wohngeld 2018 bis 2022

Merkmal		2018	2019	2020	2021	2022
Personen	Anzahl	2 441	2 315	2 310	2 575	2 500
Haushalte	Anzahl	1 428	1 300	1 366	1 460	1 429
davon						
1-Personen-Haushalt	Anzahl	929	794	895	951	963
2-Personen-Haushalt	Anzahl	228	233	221	207	185
3-Personen-Haushalt	Anzahl	116	129	115	124	107
4-Personen-Haushalt und größer	Anzahl	155	144	135	178	174
Durchschnittsalter des Haushaltsvorstandes	Jahre	53,5	52,6	54,8	54,8	58,5
durchschnittliche Wohnfläche	m <sup>2</sup>	54,7	56,1	54,8	54,5	54,5
durchschnittliche Wohnkosten	Euro	501,41	516,37	526,45	531,96	541,17
durchschnittliches Wohngeld	Euro	142,12	147,19	160,65	169,50	178,03
Personen je Wohngeldhaushalt	Anzahl	1,7	1,8	1,7	1,8	1,8
Personen mit Wohngeld je 100 Einwohner	Anzahl	1,4	1,3	1,3	1,4	1,3

Quelle: Landeshauptstadt Potsdam

#### 05.08 Wohnberechtigungsscheine 2018 bis 2022

Merkmal		2018	2019	2020	2021	2022
Personen	Anzahl	8 961	9 966	7 214	8 422	8 321
darunter						
mitziehende Kinder	Anzahl	2 954	3 442	2 626	3 135	3 106
Haushalte	Anzahl	4 752	5 141	3 532	4 077	3 982
davon						
1-Personen-Haushalt	Anzahl	2 723	2 847	1 874	2 179	2 114
2-Personen-Haushalt	Anzahl	916	1 004	682	752	717
3-Personen-Haushalt	Anzahl	527	597	394	433	441
4-Personen-Haushalt und größer	Anzahl	586	693	582	713	710
Durchschnittsalter des Haushaltsvorstandes	Jahre	38,8	39,4	38,9	38,9	39,2
Versorgungsquote	%	19,1	34,9	16,5	14,8	14,9
Personen je Haushalt mit WBS	Anzahl	1,9	1,9	2,0	2,1	2,1
Kinder je Haushalt mit WBS	Anzahl	0,6	0,7	0,7	0,8	0,8
Personen mit WBS je 100 Einwohner	Anzahl	5,0	5,5	4,0	4,6	4,5

Quelle: Landeshauptstadt Potsdam

**05.09 Wohnungslose Haushalte Januar 2023**

Merkmal	Wohnungslose	
	Anzahl	%
Haushalte	957	100,0
davon		
alleinstehend	585	61,1
davon		
männlich	368	38,5
weiblich	217	22,7
alleinerziehend	172	18,0
Mehrpersonenhaushalt mit Kindern	130	13,6
Mehrpersonenhaushalt ohne Kinder	70	7,3
durchschnittliche Haushaltsgröße	1,7	x

Quelle: Landeshauptstadt Potsdam

**05.10 Wohnungslose Personen Januar 2023**

Merkmal		Wohnungslose	
		Anzahl	Anteil an den Einwohnern in %
Personen	Anzahl	1 673	0,9
davon			
männlich	Anzahl	844	0,9
weiblich	Anzahl	829	0,9
davon			
0 bis unter 18 Jahren	Anzahl	477	1,4
18 bis unter 27 Jahren	Anzahl	231	1,2
27 bis unter 65 Jahren	Anzahl	847	0,9
65 Jahre und älter	Anzahl	118	0,3
Altersdurchschnitt	Jahre	32,0	x
durchschnittliche Aufenthaltsdauer in der Unterkunft	Jahre	1,2	x

Quelle: Landeshauptstadt Potsdam

**05.11 Wohnungslose Personen nach Haushaltstyp und Aufenthaltsdauer in der Unterkunft Januar 2023**

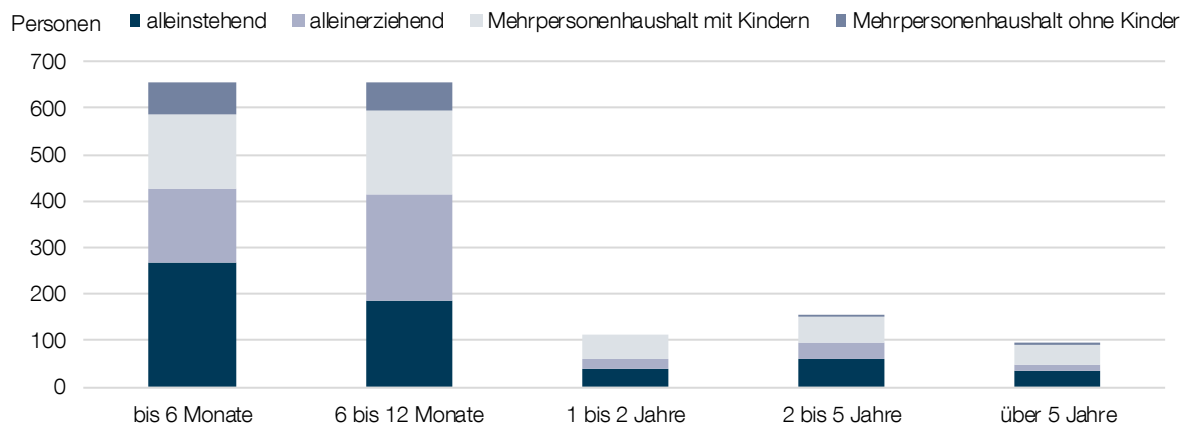

Quelle: Landeshauptstadt Potsdam

## 05 Soziales und Gesundheit

### Soziales

#### 05.12 Menschen mit Behinderung 2018 bis 2022

Merkmal	2018	2019	2020	2021	2022	Veränderung zum Vorjahr
	Anzahl					%
Personen	24 733	25 091	24 754	24 545	24 874	1,3
davon						
männlich	11 499	11 649	11 483	11 388	11 580	1,7
weiblich	13 234	13 442	13 271	13 157	13 294	1,0
davon						
GdB 30	4 491	4 654	4 787	4 870	5 045	3,6
GdB 40	2 537	2 601	2 609	2 623	2 676	2,0
GdB 50	5 361	5 540	5 552	5 602	5 733	2,3
GdB 60	2 639	2 648	2 629	2 609	2 611	0,1
GdB 70	1 886	1 871	1 798	1 754	1 727	-1,5
GdB 80	2 447	2 486	2 422	2 393	2 410	0,7
GdB 90	1 066	1 048	990	922	875	-5,1
GdB 100	4 306	4 243	3 967	3 772	3 797	0,7
Anteil an den Einwohnern in % <sup>1</sup>	13,9	13,9	13,6	13,4	13,4	0,0

<sup>1</sup> Die Veränderungen zum Vorjahr werden in Prozentpunkten ausgewiesen.

Quelle: Landesamt für Soziales und Versorgung des Landes Brandenburg

#### 05.13 Menschen mit Behinderung nach Grad der Behinderung 2022

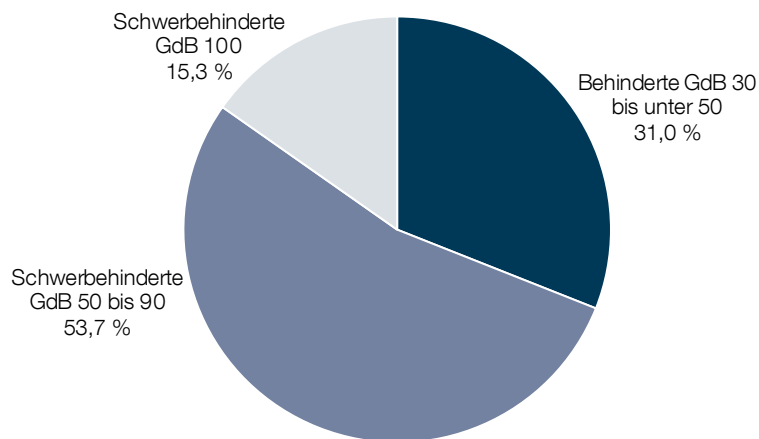

Quelle: Landesamt für Soziales und Versorgung des Landes Brandenburg



05.14 Menschen mit Behinderung nach Altersgruppen in den Postleitzahlbereichen 2022

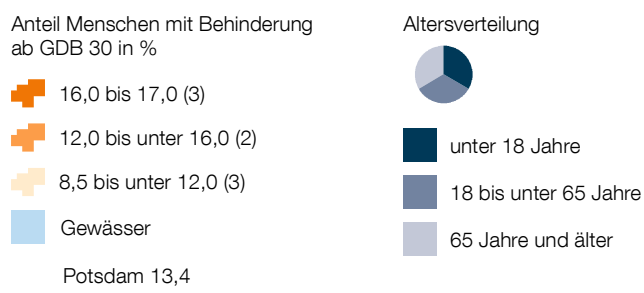
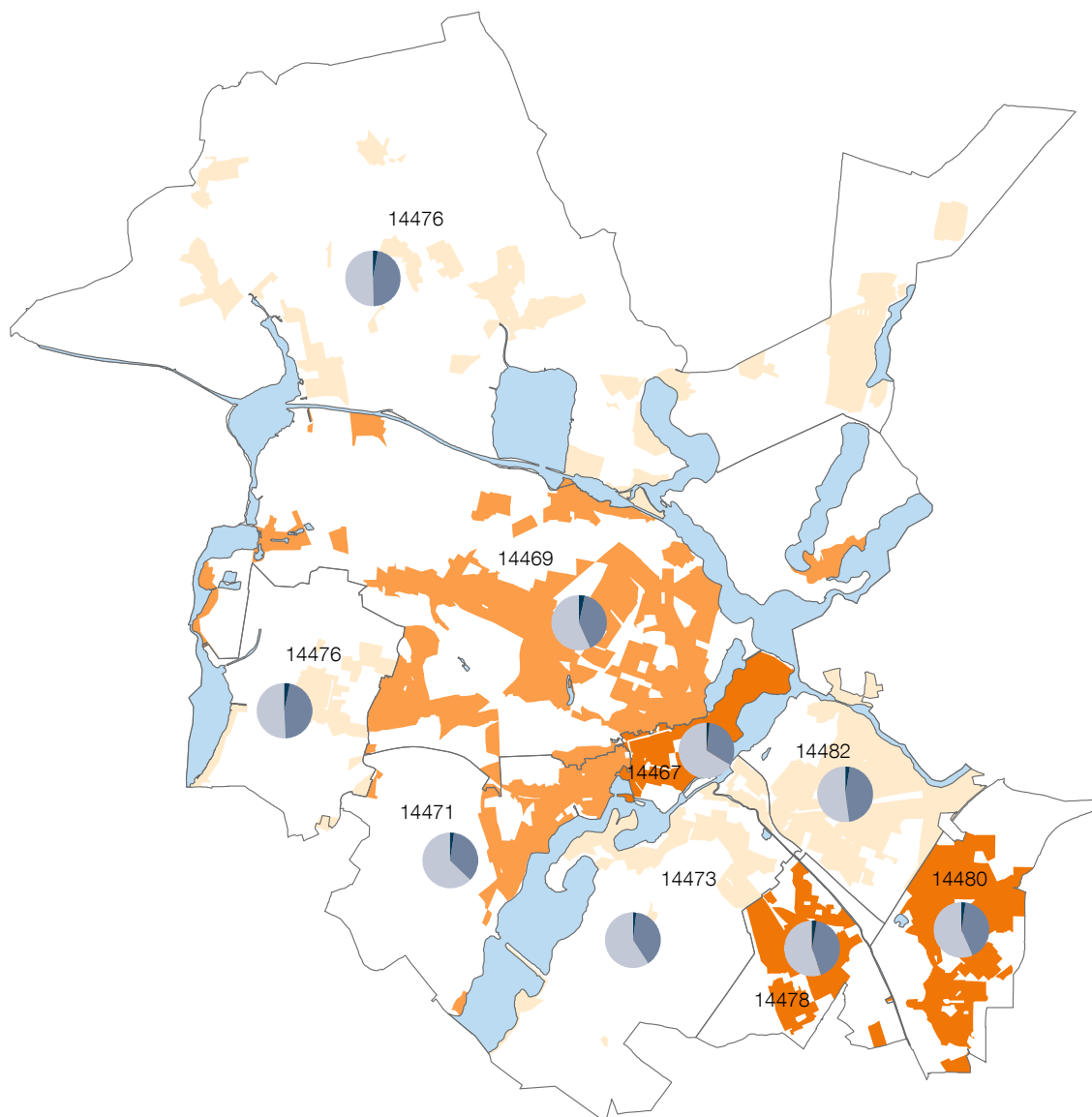

Quelle: Landesamt für Soziales und Versorgung des Landes Brandenburg

## 05 Soziales und Gesundheit

### Soziales

#### 05.15 Menschen mit Behinderung nach Altersgruppen 2022

Altersgruppe	Menschen mit Behinderung			
	Insgesamt	Anteil an den Einwohnern	darunter Schwerbehinderte	
			Insgesamt	Anteil an den Einwohnern
	Anzahl	%	Anzahl	%
0 bis unter 18 Jahren	636	1,9	484	1,5
18 bis unter 65 Jahren	10 058	8,7	5 948	5,1
65 Jahre und älter	14 180	38,1	10 721	28,8
Insgesamt	24 874	13,4	17 153	9,2

Quelle: Landesamt für Soziales und Versorgung des Landes Brandenburg

#### 05.16 Menschen mit Schwerbehinderung 2018 bis 2022

Merkmal	2018	2019	2020	2021	2022	Veränderung zum Vorjahr
	Anzahl					%
Personen	17 705	17 836	17 358	17 052	17 153	0,6
davon						
männlich	8 452	8 509	8 291	8 168	8 261	1,1
weiblich	9 253	9 327	9 067	8 884	8 892	0,1
Anteil an den Einwohnern in % <sup>1</sup>	9,9	9,9	9,5	9,3	9,2	-0,1

<sup>1</sup> Die Veränderungen zum Vorjahr werden in Prozentpunkten ausgewiesen.

Quelle: Landesamt für Soziales und Versorgung des Landes Brandenburg

#### 05.17 Menschen mit Schwerbehinderung nach Art der erheblichsten Beeinträchtigung und Geschlecht 2022

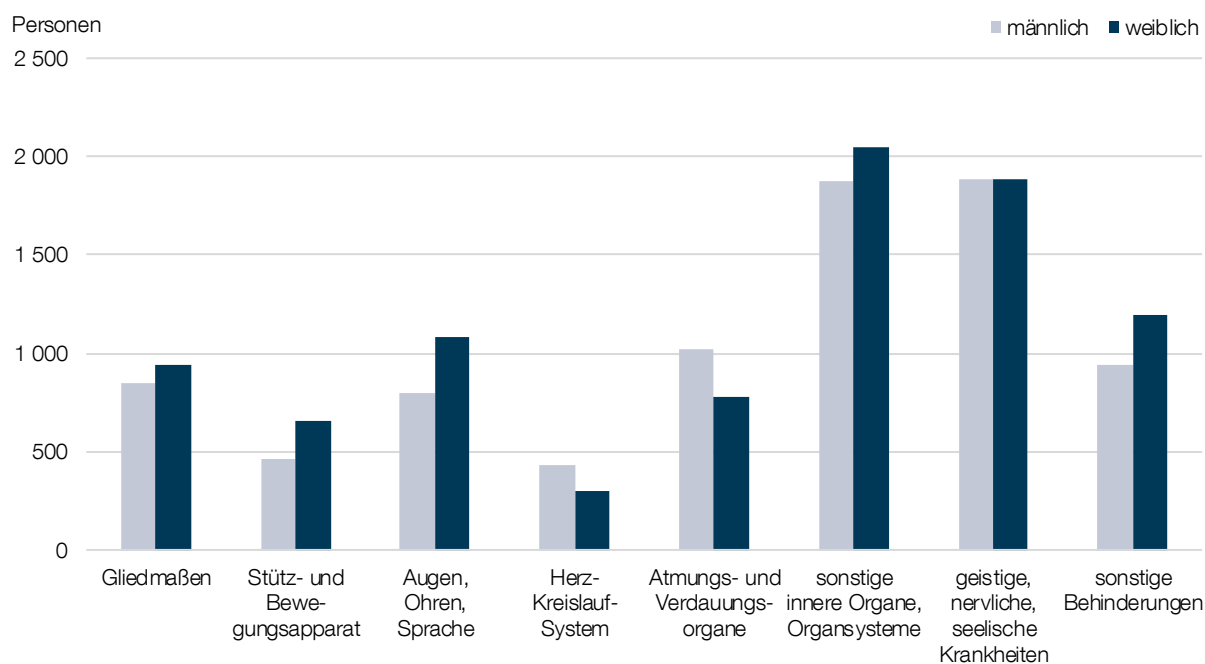

Quelle: Landesamt für Soziales und Versorgung des Landes Brandenburg

**05.18** Merkzeichen im Schwerbehindertenausweis 2018 bis 2022 <sup>1</sup>

Ausweismerkzeichen	2018	2019	2020	2021	2022	Veränderung zum Vorjahr
	Anzahl					%
B - Begleitperson	4 608	4 524	4 276	4 022	3 928	-2,3
G - gehbehindert	8 398	8 329	7 882	7 514	7 373	-1,9
aG - außerordentlich gehbehindert	1 878	1 836	1 703	1 579	1 527	-3,3
Bl - blind	278	249	232	213	209	-1,9
H - hilflos	2 100	2 094	2 011	1 897	1 883	-0,7
RF - Rundfunkbeitragsermäßigung	2 382	2 306	2 183	2 072	2 051	-1,0
Gl - gehörlos	230	236	235	223	246	10,3
TBl - taubblind	5	12	16	14	14	-
Freifahrtmöglichkeit	7 851	7 810	7 387	7 056	6 919	-1,9

<sup>1</sup> Die gesundheitlichen Merkzeichen sind Voraussetzung für die Inanspruchnahme von Nachteilsausgleichen. Es können mehrere Merkzeichen auf dem Schwerbehindertenausweis eingetragen sein.

Quelle: Landesamt für Soziales und Versorgung des Landes Brandenburg

**05.19** Empfänger von Eingliederungshilfen 2020 und 2021 <sup>1</sup>

Merkmal	2020	2021	Veränderung zum Vorjahr
	Anzahl		%
SGB IX	1 270	1 425	12,2
davon			
männlich	765	860	12,4
weiblich	500	565	13,0
darunter			
Nichtdeutsche	40	70	75,0
davon			
0 bis unter 18 Jahren	370	390	5,4
18 bis unter 40 Jahren	350	430	22,9
40 bis unter 65 Jahren	480	530	10,4
65 Jahre und älter	70	75	7,1
darunter			
Leistungen zur Teilhabe am Arbeitsleben	400	405	1,3
Leistungen zur Teilhabe an Bildung	75	105	40,0
Leistungen zur sozialen Teilhabe	935	1 100	17,6

<sup>1</sup> Ab dem Jahr 2020 wird die Eingliederungshilfe über das SGB IX geregelt. Empfängerinnen und Empfänger mehrerer verschiedener Leistungen werden bei jeder Leistungsart gezählt, im Insgesamtwert SGB IX sind Mehrfachzählungen ausgeschlossen, wenn sie aufgrund der Meldungen erkennbar waren. Personen mit den Geschlechtsangaben "divers" und "ohne Angabe" (nach § 22 Absatz 3 PStG) werden aus Gründen der statistischen Geheimhaltung per Zufallsprinzip dem männlichen oder weiblichen Geschlecht zugeordnet. Zu Zwecken der Geheimhaltung erfolgt die Veröffentlichung der Ergebnisse unter Anwendung der 5er-Rundung. Der Insgesamtwert SGB IX kann von der Summe der Einzelwerte abweichen.

Quelle: Amt für Statistik Berlin-Brandenburg

## 05 Soziales und Gesundheit

### Soziales

#### 05.20 Ausgaben und Einnahmen für soziale Leistungen 2017 bis 2021 <sup>1</sup>

Ausgaben Einnahmen	2017	2018	2019	2020	2021	Veränderung zum Vorjahr
	1 000 Euro					%
SGB XII						
Bruttoausgaben	38 082	40 667	42 545	13 815	13 915	0,7
davon						
Hilfe zum Lebensunterhalt	2 798	2 794	3 150	2 461	2 730	10,9
Eingliederungshilfe	27 548	29 130	29 780	.	.	.
Hilfe zur Pflege	4 662	5 849	6 681	7 872	8 447	7,3
Hilfe zur Überwindung sozialer Schwierigkeiten	1 026	1 124	1 201	1 241	1 361	9,7
Hilfe zur Gesundheit	2 048	1 771	1 734	2 241	1 377	-38,6
Einnahmen	4 052	4 149	4 046	759	885	16,6
Nettoausgaben	34 031	36 518	38 499	13 056	13 030	-0,2
Asylbewerber						
Bruttoausgaben	7 482	7 749	8 113	7 282	9 556	31,2
davon						
Leistungen in besonderen Fällen	3 991	6 195	7 020	6 149	8 525	38,6
Grundleistungen	1 740	650	504	689	642	-6,8
Leistungen bei Krankheit	1 569	815	531	368	298	-19,0
Arbeitsgelegenheiten	25	22	21	27	26	-3,7
sonstige Leistungen	157	67	37	50	66	32,0
Einnahmen	221	123	177	124	209	68,5
Nettoausgaben	7 262	7 626	7 936	7 157	9 347	30,6
SGB IX						
Bruttoausgaben	.	.	.	36 081	36 013	-0,2
Einnahmen	.	.	.	1 161	870	-25,1
Nettoausgaben	.	.	.	34 920	35 143	0,6
Wohngeld						
Ausgaben	3 244	2 674	3 350	3 293 r	3 739	13,5

<sup>1</sup> Ab dem Jahr 2020 wird die Eingliederungshilfe über das SGB IX geregelt.

Quelle: Amt für Statistik Berlin-Brandenburg

**05.21 Ambulant tätige Ärzte nach Arztgruppen 2018 bis 2022**

Arztgruppe	2018	2019	2020	2021	2022
Anästhesisten	14	14	13	13	16
Augenärzte	21	24	22	18	20
Chirurgen und Orthopäden	41	42	43	39	39
Fachinternisten	51	54	56	52 r	48
Frauenärzte	37	39	37	36	39
Hausärzte	122	128	130	131	137
Hautärzte	9	10	10	10	12
HNO-Ärzte	15	17	16	13	14
Humangenetiker	2	3	3	2	2
Kieferorthopäden <sup>1</sup>	10	7	7	10	11
Kinder- und Jugendpsychiater	5	6	6	5 r	6
Kinderärzte	23	26	26	26 r	28
Laborärzte	5	5	7	7	6
Nervenärzte/Psychotherapeuten	123	132	141	138	145
Neurochirurgen	6	6	6	6	6
Nuklearmediziner	4	3	4	4	5
Pathologen	7	7	6	5	5
Physikalische- und Rehabilitations-Mediziner	3	3	3	3	3
Radiologen	19	19	18	17	18
Strahlentherapeuten	6	4	4	5 r	5
Urologen	9	9	8	8	8
Zahnärzte <sup>1</sup>	126	127	124	182	187
Insgesamt	658	685	690	730 r	760

<sup>1</sup> Seit 2021 werden die Kieferorthopäden und Zahnärzte inklusive der in der Niederlassung angestellten Ärzte berücksichtigt.

Quelle: Kassenärztliche und Kassenzahnärztliche Vereinigung Brandenburg

**05.22 Ambulante Versorgungssituation nach Fachrichtungen 2022**

Fachrichtung	Versorgungsstand		
	Einwohner je Arzt (regionalisierte Verhältniszahl)	Ärzte	Versorgungsgrad in % <sup>1</sup>
Allgemeinmedizin (Hausärzte)	1 612	140,6	110,0
Augenheilkunde	12 272	16,5	110,6
Chirurgie/Orthopädie	9 286	27,0	136,9
Dermatologie	21 209	10,0	115,8
Frauenheilkunde	3 651	28,8	110,8
HNO-Heilkunde	17 360	12,0	113,7
Kinder- und Jugendmedizin	2 067	21,5	136,2
Nervenheilkunde	13 702	15,0	112,2
Psychotherapie	3 177	80,7	140,0
Urologie	26 543	8,0	115,9

<sup>1</sup> Der Versorgungsgrad wird auf der Grundlage der Bedarfsplanungs-Richtlinie des Gemeinsamen Bundesausschusses berechnet. Durch die Kassenärztliche Vereinigung des Landes Brandenburg werden nur ausgewählte Arztgruppen für die Landeshauptstadt Potsdam ausgewiesen.

Quelle: Kassenärztliche Vereinigung Brandenburg

## 05 Soziales und Gesundheit

### Gesundheit

#### 05.23 Personen in sonstigen Berufen des Gesundheitswesens 2018 bis 2022

Fachrichtung	2018	2019	2020	2021	2022	Veränderung zum Vorjahr
Ergotherapeuten	30	30	31	33	34	1
Hebammen	66	78	78	81	87	6
Heilpraktiker	286	320	339	363	363	-
Krankenpfleger <sup>1</sup>	81	74	77	81	32	-49
Logopäden	37	44	43	44	45	1
Physiotherapeuten	142	154	163	156	155	-1
Podologen	6	2	10	10	11	1

<sup>1</sup> Ab 2022 werden die Krankenpfleger ohne Einrichtungen der ambulanten Pflegedienste, Tagespflege und Hauskrankenpflege ausgewiesen.

Quelle: Landeshauptstadt Potsdam

#### 05.24 Apotheken und Apotheker 2018 bis 2022

Merkmal	2018	2019	2020	2021	2022
<b>Apotheken</b>					
öffentliche Apotheken	41	42	42	42	39
Krankenhausapotheken	1	1	1	1	1
<b>Insgesamt</b>	<b>42</b>	<b>43</b>	<b>43</b>	<b>43</b>	<b>40</b>
<b>Apotheker</b>					
in öffentlichen Apotheken	124	128	134	135	127
in Krankenhausapotheken	7	9	11	12	13
in anderen Bereichen	17	20	23	34	36
<b>Insgesamt</b>	<b>148</b>	<b>157</b>	<b>168</b>	<b>181</b>	<b>176</b>

Quelle: Landesapothekenkammer Brandenburg

#### 05.25 Versorgungsquote medizinischer Betreuung 2018 bis 2022

Versorgungsart	2018	2019	2020	2021	2022	Veränderung zum Vorjahr
	Einwohner je Arzt/Apotheke					
Hausarzt	1 462	1 410	1 402	1 400	1 360	-40
Zahnarzt	1 415	1 421	1 470	1 008	996	-12
Apotheke	4 246	4 198	4 238	4 265	4 657	392

Quelle: Landeshauptstadt Potsdam

**05.26 Belegung der Krankenhäuser 2022**

Einrichtung	Betten		Auslastungs- grad	Fallzahl	durchschn. Verweildauer
	Insgesamt	durchschn. belegt			
	Anzahl		%	Anzahl	Tage
<b>Klinikum "Ernst von Bergmann"</b>					
Kopf- und Hautzentrum	57	44	76,5	4 785	3,4
Zentrum für Chirurgie	271	202	74,6	13 338	5,5
Zentrum für Innere Medizin	292	253	86,6	11 403	8,1
Zentrum für Psychiatrie, Neurologie und Neurochirurgie	214	192	89,4	3 923	17,8
<b>Insgesamt</b>	<b>834</b>	<b>691</b>	<b>82,7</b>	<b>33 449</b>	<b>7,5</b>
<b>Evangelisches Krankenhaus für Altersmedizin</b>					
Krankenhaus	94	56	60,0	1 114	18,5
Tagesklinik	23	15	64,0	365	10,0
<b>St.-Josefs-Krankenhaus Potsdam</b>					
Chirurgie	66	50	75,8	2 846	6,3
Gynäkologie/Geburtshilfe	19	11	57,9	1 872	3,0
Innere Medizin	125	84	67,2	4 705	6,5
Neurologie	38	23	60,5	1 230	6,7
<b>Insgesamt</b>	<b>248</b>	<b>168</b>	<b>67,7</b>	<b>10 653</b>	<b>5,9</b>
<b>Oberlinhaus/Orthopädie</b>					
stationär	112	59	53,0	3 855	6,0
teilstationär	15	10	66,0	177	14,0
<b>Insgesamt</b>	<b>127</b>	<b>69</b>	<b>54,3</b>	<b>4 032</b>	<b>6,2</b>

Quelle: Klinikum „Ernst von Bergmann“, Evangelisches Krankenhaus für Altersmedizin, St.-Josefs-Krankenhaus, Oberlinhaus

**05.27 Fallzahlen und durchschnittliche Verweildauer in den Krankenhäusern 2018 bis 2022**

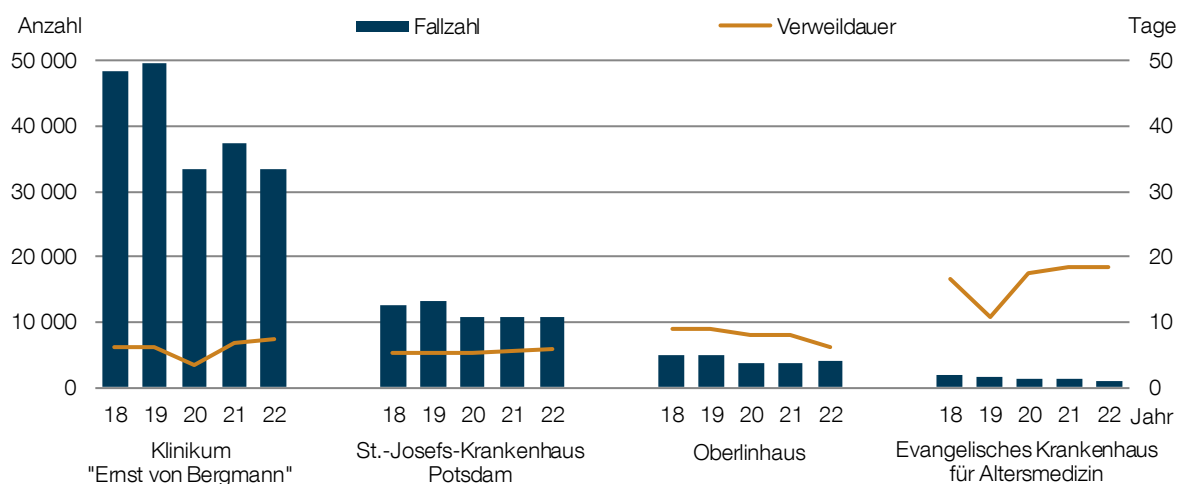

Quelle: Klinikum „Ernst von Bergmann“, Evangelisches Krankenhaus für Altersmedizin, St.-Josefs-Krankenhaus, Oberlinhaus

## 05 Soziales und Gesundheit

### Gesundheit

#### 05.28 Ärzte und Patienten in den Krankenhäusern 2018 bis 2022

Krankenhaus	2018	2019	2020	2021	2022	Veränderung zum Vorjahr
	Anzahl					%
Klinikum "Ernst von Bergmann"						
Ärzte	377	394	414	427	419	-1,9
Patienten	43 139	44 332	29 519	33 641	33 486	-0,5
Evangel. Krankenhaus für Altersmedizin						
Ärzte	12	12	12	12	13	8,3
Patienten	2 165	2 106	1 366	1 530	1 479	-3,3
St.-Josefs-Krankenhaus						
Ärzte	80	83	84	84	89	6,0
Patienten	13 155	13 507	11 237	10 798	10 653	-1,3
Oberlinhaus/Orthopädie						
Ärzte	53	52	51	47	50	6,4
Patienten	4 953	4 856	3 798	3 756	3 931	4,7

Quelle: Klinikum „Ernst von Bergmann“, Evangelisches Krankenhaus für Altersmedizin, St.-Josefs-Krankenhaus, Oberlinhaus

#### 05.29 Erstkontakte im sozialpsychiatrischen Dienst 2018 bis 2022

Merkmal	2018	2019	2020	2021	2022	Veränderung zum Vorjahr
	Anzahl					%
Erstkontakte <sup>1</sup>	349	294	233	249	317	27,3
davon						
männlich	.	164	122	141	169	19,9
weiblich	.	130	111	108	148	37,0
davon						
0 bis unter 18 Jahren	94	96	.	.	51	x
18 bis unter 25 Jahren	42	44	41	60	58	-3,3
25 bis unter 35 Jahren	54	44	45	36	40	11,1
35 bis unter 45 Jahren	39	26	40	39	40	2,6
45 bis unter 65 Jahren	28	28	61	62	64	3,2
65 Jahre und älter	92	56	46	48	61	27,1
ohne Angabe	-	-	-	4	3	-25,0

<sup>1</sup> Eine Aussage zu den Erstkontakten der Altersgruppe 0 bis unter 18 Jahren war in den Jahren 2020 und 2021 nicht möglich, da diese in der Fachsoftware nicht mehr erfasst wurden. Personen mit dem Geschlecht divers wurden aus datenschutzrechtlichen Gründen nach dem Zufallsprinzip verteilt.

Quelle: Landeshauptstadt Potsdam



**05.30 Leistungsempfänger nach dem Pflegeversicherungsgesetz 2013 bis 2021**

Versorgungsart	2013	2015	2017	2019	2021	Veränderung zu 2019
	Anzahl					%
stationäre Pflege	1 326	1 424	1 568	1 718	1 642	-4,4
ambulante Pflege	1 618	1 513	1 869	1 826	1 999	9,5
Pflegegeld	2 151	2 363	3 128	3 573	4 193	17,4
mit Pflegegrad 1 und ausschließlich landesrechtlichen bzw. ohne Leistungen <sup>1</sup>	-	-	-	408	1 041	155,1
<b>Insgesamt</b>	<b>5 095</b>	<b>5 300</b>	<b>6 565</b>	<b>7 525</b>	<b>8 875</b>	<b>17,9</b>
Leistungsempfänger je 100 Einwohner <sup>2</sup>	3,2	3,2	3,7	4,2	4,8	0,6

<sup>1</sup> Pflegebedürftige des Pflegegrades 1, die ausschließlich Leistungen der nach Landesrecht anerkannten Angebote zur Unterstützung im Alltag bzw. ohne Leistungen der ambulante Pflege- / Betreuungsdienste oder Pflegeheime bekommen

<sup>2</sup> Die Veränderung zum Vorjahr wird in Prozentpunkten ausgewiesen.

Quelle: Amt für Statistik Berlin-Brandenburg

**05.31 Leistungsempfänger nach dem Pflegeversicherungsgesetz 2001 bis 2021**

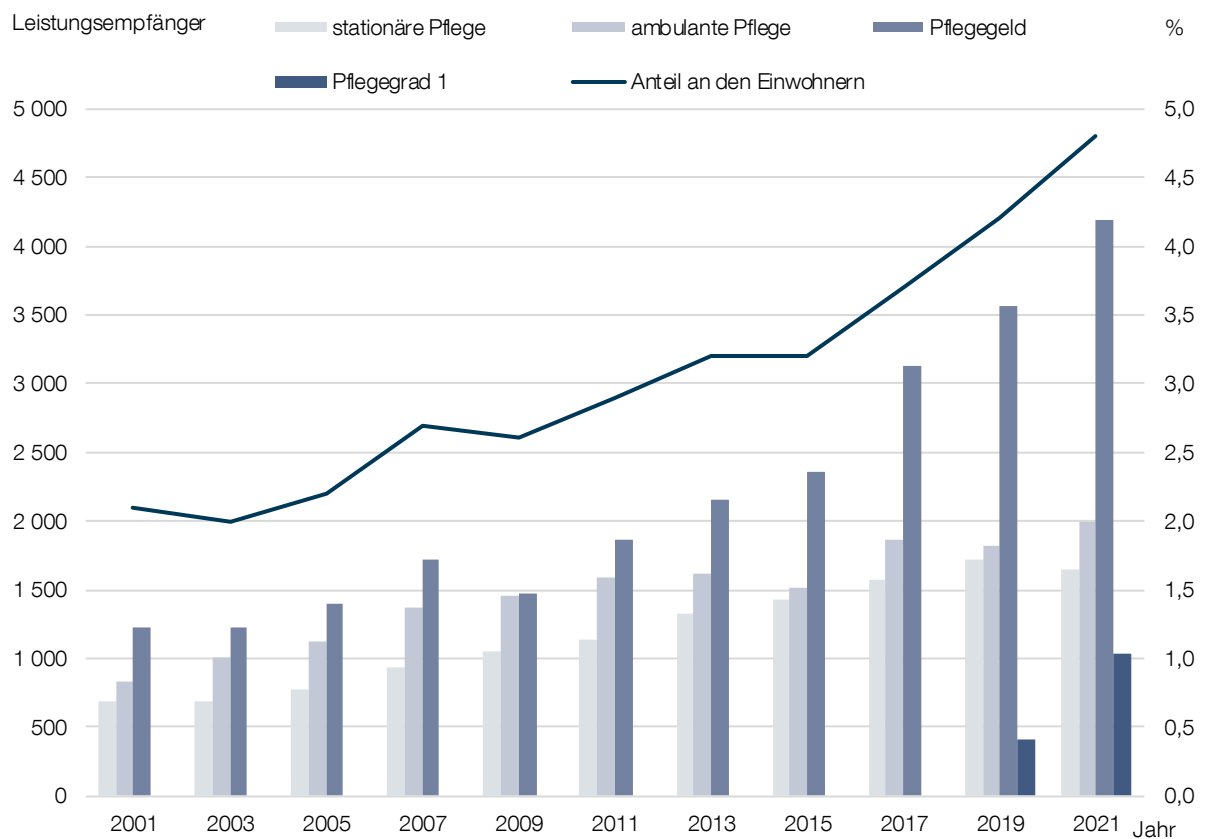

Quelle: Amt für Statistik Berlin-Brandenburg

## 05 Soziales und Gesundheit

### Gesundheit

#### 05.32 Leistungsempfänger nach Art der Versorgung 2021

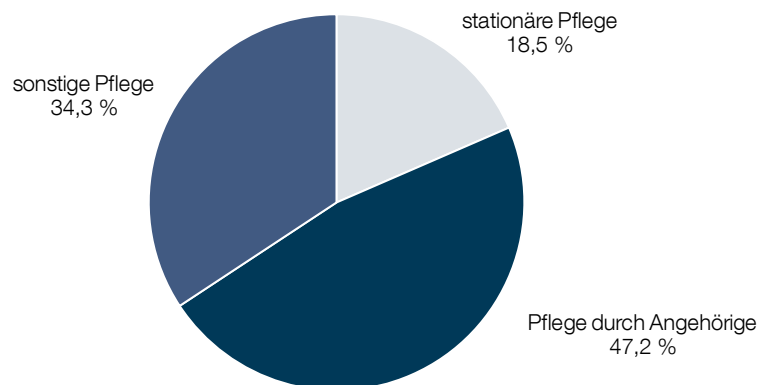

Quelle: Amt für Statistik Berlin-Brandenburg

#### 05.33 Leistungsempfänger nach Pflegegrad 2021

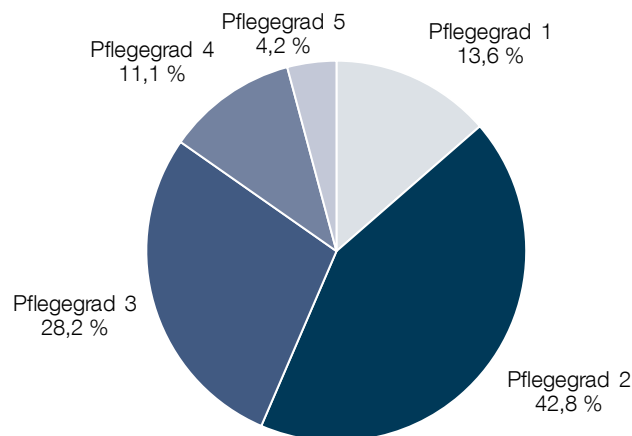

Quelle: Amt für Statistik Berlin-Brandenburg

#### 05.34 Pflegegeldempfänger nach Pflegegrad 2017 bis 2021

Merkmal	2017	2019	2021		Veränderung zu 2019
	Anzahl		%		
Pflegegeldempfänger	3 817	4 386	5 081	100,0	15,8
davon					
Pflegegrad 2	2 106	2 465	2 831	55,7	14,8
Pflegegrad 3	1 200	1 364	1 652	32,5	21,1
Pflegegrad 4	435	436	471	9,3	8,0
Pflegegrad 5	76	121	127	2,5	5,0
darunter					
ausschl. Pflegegeld	3 128	3 573	4 193	82,5	17,4

Quelle: Amt für Statistik Berlin-Brandenburg

**05.35 Stationäre Pflege 2013 bis 2021**

Merkmal	2013	2015	2017	2019	2021	Veränderung zu 2019
	Anzahl					%
Pflegeheime	22	23	28	29	30	3,4
verfügbare Pflegeplätze	1 476	1 621	1 830	1 984	1 985	0,1
davon						
vollstationäre Pflege	1 380	1 498	1 722	1 850	1 839	-0,6
Tages- und Nachtpflege	96	123	108	134	146	9,0
Pflegebedürftige	1 473	1 605	1 743	1 952	1 892	-3,1
Personal in Pflegeheimen	892	954	1 083	1 093	1 180	8,0
davon						
Vollzeitbeschäftigte	263	300	381	406	423	4,2
Teilzeitbeschäftigte	576	603	653	638	689	8,0
Praktikanten/Auszubildende	53	51	49	49	68	38,8

Quelle: Amt für Statistik Berlin-Brandenburg

**05.36 Ambulante Pflege 2013 bis 2021**

Merkmal	2013	2015	2017	2019	2021	Veränderung zu 2019
	Anzahl					%
Pflegedienste	30	29	31	34	38	11,8
Pflegebedürftige	1 618	1 513	1 869	1 826	1 999	9,5
davon						
männlich	489	478	634	584	623	6,7
weiblich	1 129	1 035	1 235	1 242	1 376	10,8
Personal in Pflegediensten	769	715	656	735	868	18,1
davon						
Vollzeitbeschäftigte	334	326	285	320	380	18,8
Teilzeitbeschäftigte	428	371	355	395	473	19,7
Praktikanten/Auszubildende	7	18	16	20	15	-25,0

Quelle: Amt für Statistik Berlin-Brandenburg

### 05.37 Stationäre und ambulante Pflegeeinrichtungen 2021

11 Bornim	31 Brandenburger Vorstadt	61 Templiner Vorstadt	81 Uetz-Paaren
12 Nedlitz	32 Potsdam West	62 Teltower Vorstadt	82 Marquardt
13 Bornstedt		63 Schlaatz	83 Satzkorn
14 Sacrow	41 Historische Innenstadt	64 Waldstadt I und	84 Fahrland
15 Eiche	43 Zentrum Ost und Nuthepark	Industriegelände	85 Neu Fahrland
16 Grube	44 Hauptbahnhof und	65 Waldstadt II	86 Groß Glienicke
17 Golm	Brauhausberg Nord		
		71 Stern	
21 Nauener Vorstadt	51 Klein Glienicke	72 Drewitz	
22 Jägervorstadt	52 Babelsberg Nord	73 Kirchsteigfeld	
23 Berliner Vorstadt	53 Babelsberg Süd		

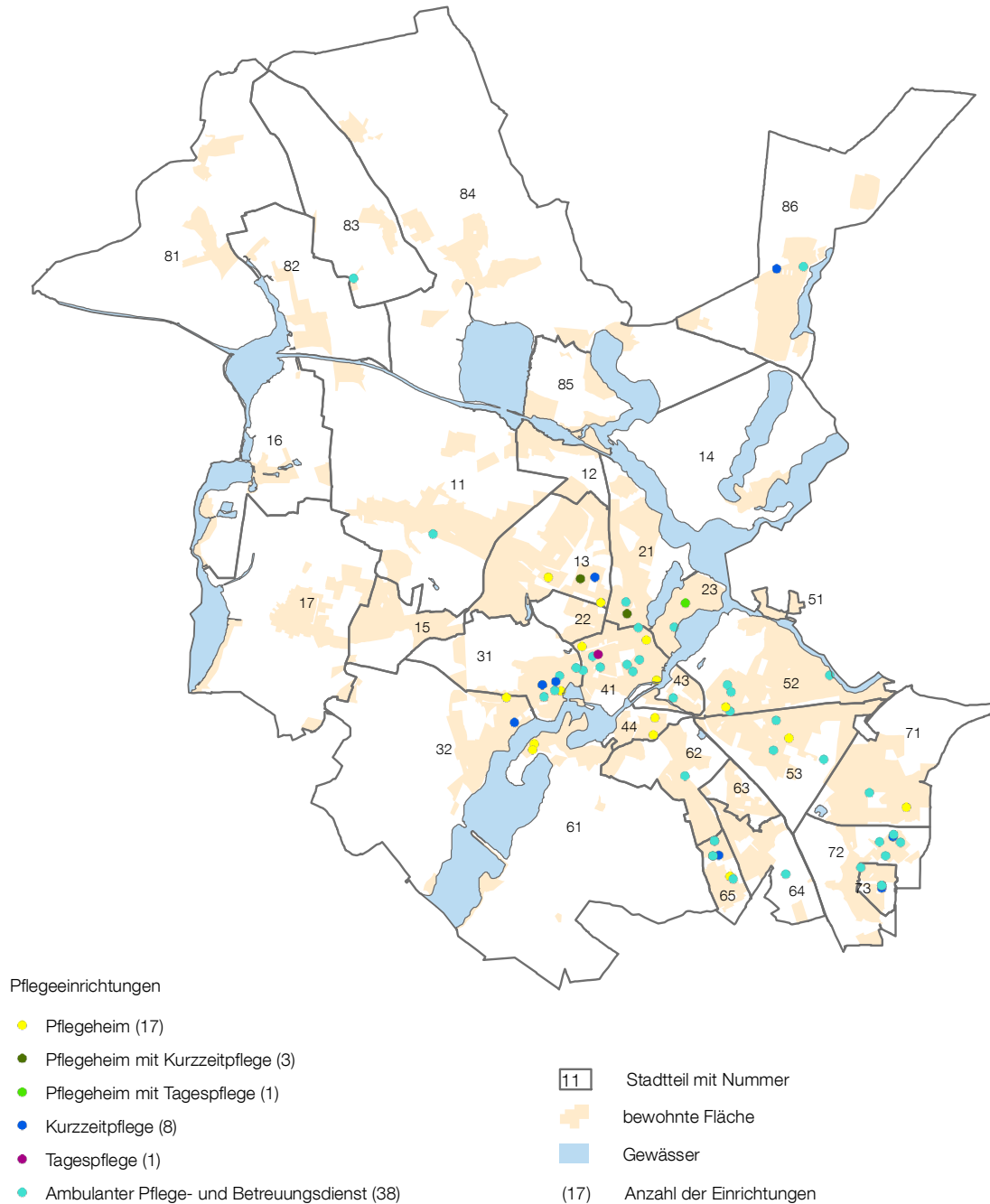

Quelle: Amt für Statistik Berlin-Brandenburg

### 05.38 Totgeborene und gestorbene Säuglinge 2017 bis 2021

Merkmal		2017	2018	2019	2020	2021
Totgeborene	Anzahl	10	7	5	10	12
je 1 000 Geborene	‰	5,0	3,5	2,6	5,3	6,4
gestorbene Säuglinge im ersten Lebensjahr	Anzahl	7	4	3	2	6
je 1 000 Geborene	‰	3,5	2,0	1,6	1,1	3,2
darunter						
gestorbene Säuglinge in den ersten 7 Lebenstagen	Anzahl	4	3	.	2	5

Quelle: Amt für Statistik Berlin-Brandenburg

### 05.39 Sterbefälle nach Todesursachen 2017 bis 2021

Todesursachen	2017	2018	2019	2020	2021
Krankheiten des Kreislaufsystems	580	635	591	604	584
bösartige Neubildungen	415	435	418	451	403
Krankheiten des Atmungssystems	98	109	121	107	86
Symptome und abnorme klinische und Laborbefunde, die nicht klassifiziert sind	98	112	110	109	79
Krankheiten des Verdauungssystems	86	80	90	80	90
Verletzungen, Vergiftungen, andere Folgen äußerer Ursachen	66	66	93	113	125
Krankheiten des Urogenitalsystems	51	35	49	58	55
Ernährungs- und Stoffwechselkrankheiten	48	40	58	65	74
infektiöse und parasitäre Krankheiten	31	26	32	32	30
übrige und sonstige nicht aufgegliederte Krankheiten	198	198	227	329	353
Insgesamt	1 671	1 736	1 789	1 948	1 879

Quelle: Amt für Statistik Berlin-Brandenburg

### 05.40 Sterbefälle nichtnatürlicher Todesursachen 2017 bis 2021

Todesursachen	2017	2018	2019	2020	2021
Verletzungen, Vergiftungen, andere Folgen äußerer Ursachen	66	66	93	113	125
davon					
männlich	41	40	54	58	72
weiblich	25	26	39	55	53
darunter					
Transportmittelunfälle	5	3	5	4	7
Stürze	7	13	37	50	39
vorsätzliche Selbstbeschädigung	8	14	19	27	22
davon					
männlich	6	11	12	18	13
weiblich	2	3	7	9	9

Quelle: Amt für Statistik Berlin-Brandenburg

05.41 Ereignisse während der Coronapandemie von 2020 bis Juni 2022

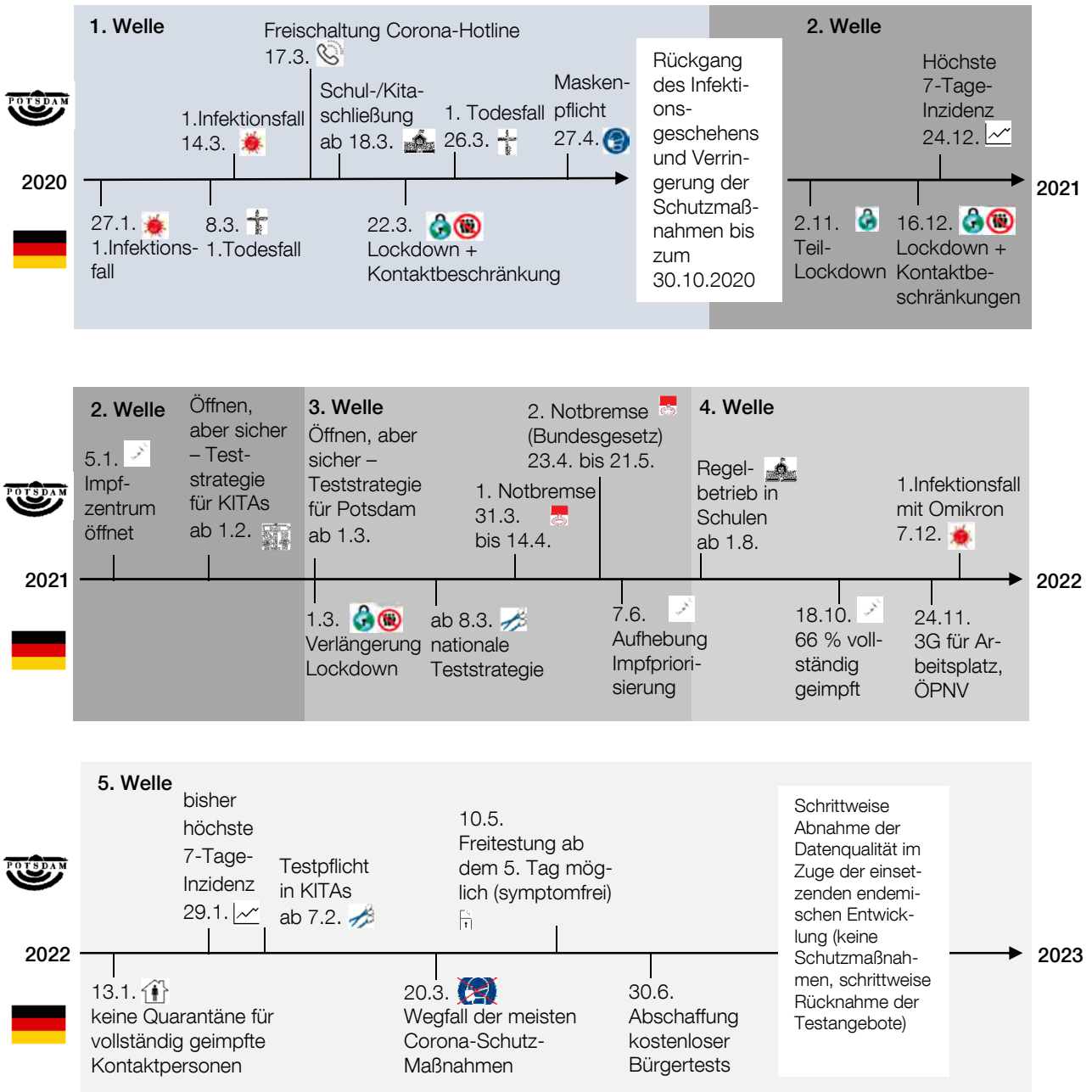

Quelle: Landeshauptstadt Potsdam

**05.42 Corona Infektionskennzahlen nach Monaten 2020 bis Juni 2022**

Zeitraum	Neuinfektionen		durchschnittliche 7-Tage-Inzidenz <sup>1</sup>	Kontaktpersonen 1. Grades	Gestorbene <sup>2</sup>
	Anzahl	Durchschnitt pro Tag			
März 2020 bis Juni 2022	65 620	x	x	x	294
2020	3 942	13,2	49,4	10 636	141
davon					
März (1. Infektion 14.3.)	168	7,3	24,4	528	6
April	441	14,7	61,6	735	41
Mai	28	0,9	5,4	128	6
Juni	13	0,4	1,6	32	-
Juli	20	0,6	2,0	171	-
August	34	1,1	4,6	292	-
September	68	2,3	8,2	462	-
Oktober	427	13,8	45,7	1 245	-
November	882	29,4	110,8	3 632	13
Dezember	1 861	60,0	218,9	3 411	75
2021	10 451 r	28,6	109,3	21 979	126
davon					
Januar	1 012 r	32,5	146,5	1 255	76
Februar	256 r	9,1	35,9	759	9
März <sup>3</sup>	711 r	23,0	80,5	2 433	3
April	853	28,4	106,4	2 304	12
Mai	399	12,9	61,9	1 358	4
Juni	22	0,8	4,7	114	-
Juli	67	2,2	7,3	231	1
August	266 r	8,6	29,4	1 130	-
September	425 r	15,2	56,3	2 339	2
Oktober	758 r	25,2	89,1	1 790	2
November	2 954 r	97,8	342,8	5 852	8
Dezember	2 728 r	86,5	346,3	2 414	9
2022	51 227	278,5	82,6	x	27
davon					
Januar	12 022	360,7	1 207,3	x	4
Februar	10 970	393,1	1 576,2	x	9
März	13 135	423,5	1 613,5	x	9
April	6 836	228,0	962,3	x	2
Mai	3 113	100,5	433,1	x	1
Juni	5 151	171,8	574,3	x	2

<sup>1</sup> Die durchschnittliche 7-Tage-Inzidenz wird durch eigene Berechnungen auf Grundlage des Infektionsdatums über 7-Tage geglättet und im Monat gemittelt.

<sup>2</sup> Hierbei handelt es sich um im Zusammenhang mit Covid-19 verstorbene Personen nach dem Sterbedatum.

Quelle: Landeshauptstadt Potsdam

## 05 Soziales und Gesundheit

### Gesundheit

#### 05.43 Corona Infizierte nach Monaten 2021 bis Juni 2022

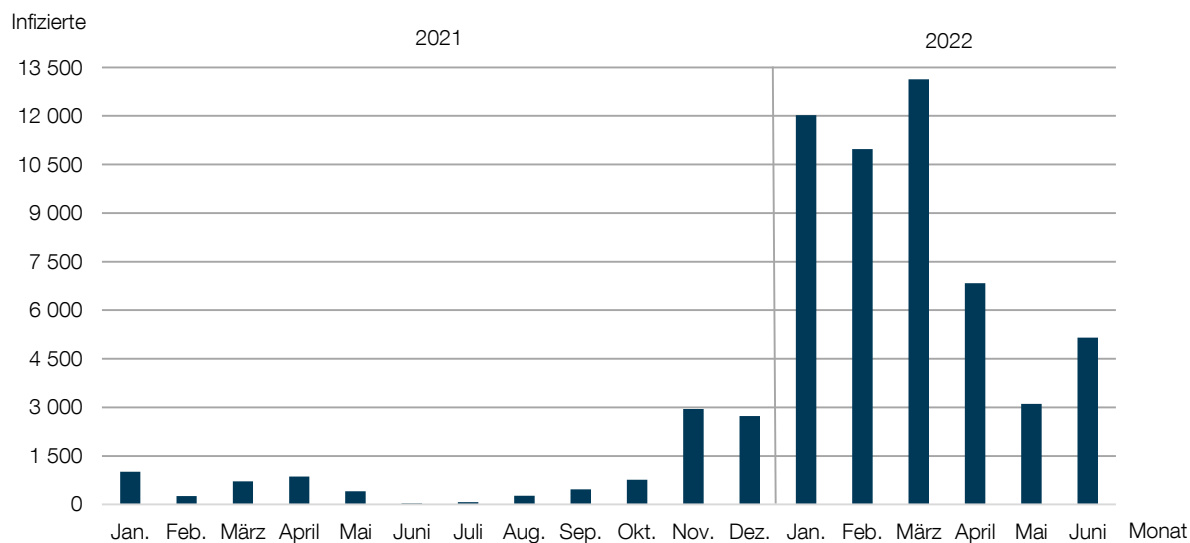

Quelle: Landeshauptstadt Potsdam

#### 05.44 Corona Durchschnittsalter der Infizierten und Gestorbenen 2020 bis Juni 2022

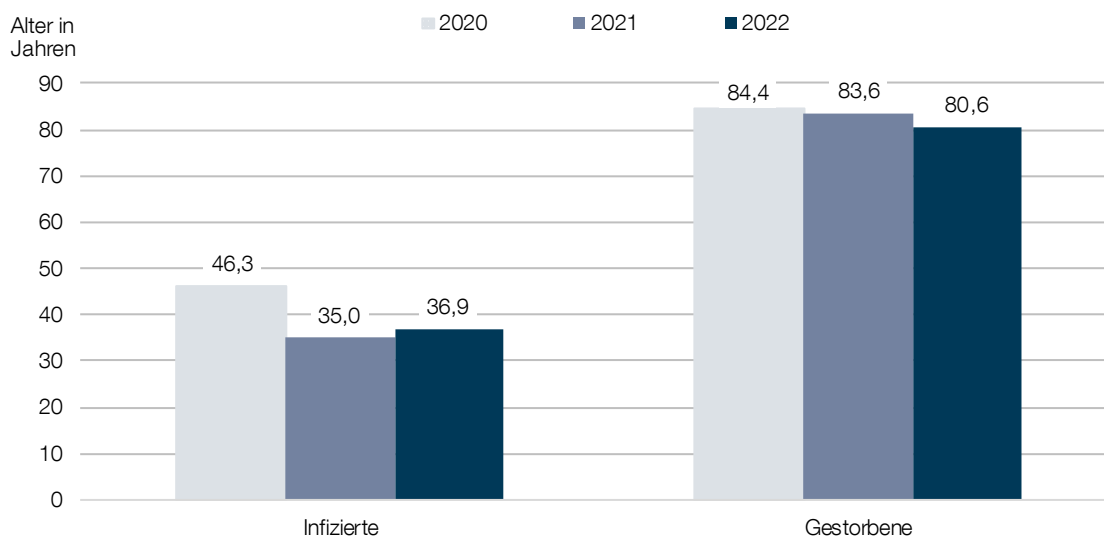

Quelle: Landeshauptstadt Potsdam



**05.45 Corona Infizierte nach Alter in den Infektionswellen 2020 bis Mai 2022 <sup>1</sup>**

Altersgruppe von ... bis unter ... Jahren	1. Welle		2. Welle		3. Welle		4. Welle		5. Welle	
	Anzahl	%	Anzahl	%	Anzahl	%	Anzahl	%	Anzahl	%
0 - 12	22	3,3	287	6,4	338	16,5	1 535	21,5	7 871	17,1
12 - 18	14	2,1	187	4,1	142	6,9	614	8,6	3 966	8,6
18 - 60	427	63,7	2 755	61,1	1 313	64,0	4 264	59,8	29 159	63,3
60 - 80	93	13,9	620	13,7	202	9,8	550	7,7	3 746	8,1
80 Jahre und älter	114	17,0	663	14,7	57	2,8	168	2,4	1 332	2,9
Insgesamt	670	100,0	4 512	100,0	2 052	100,0	7 131	100,0	46 074	100,0

Quelle: Landeshauptstadt Potsdam

**05.46 Corona Infizierte nach Alter in den Infektionswellen März 2021 bis Mai 2022 <sup>1</sup>**

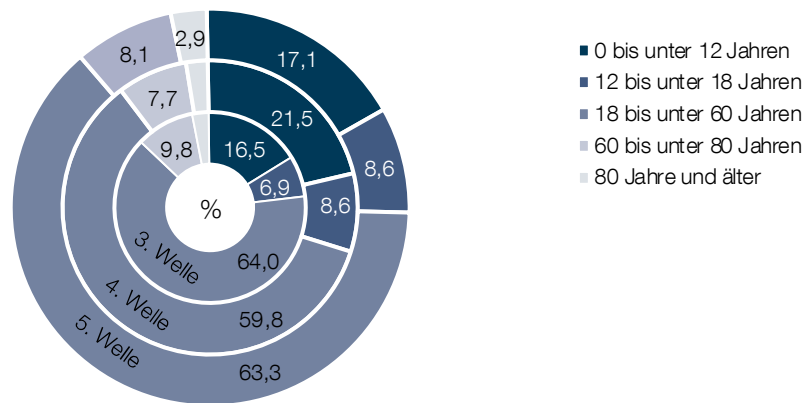

Quelle: Landeshauptstadt Potsdam

<sup>1</sup> Die Infektionswellen sind wie folgt definiert: 1. Welle vom 1.3. bis 31.7.2020, 2. Welle vom 1.8.2020 bis 28.2.2021, 3. Welle vom 1.3. bis 31.7.2021, 4. Welle vom 1.8. bis 31.12.2021 und 5. Welle vom 1.1.2022 bis 31.5.2022.

**05.47 Corona 7-Tage-Inzidenz nach Altersgruppen 2021 bis Juni 2022**

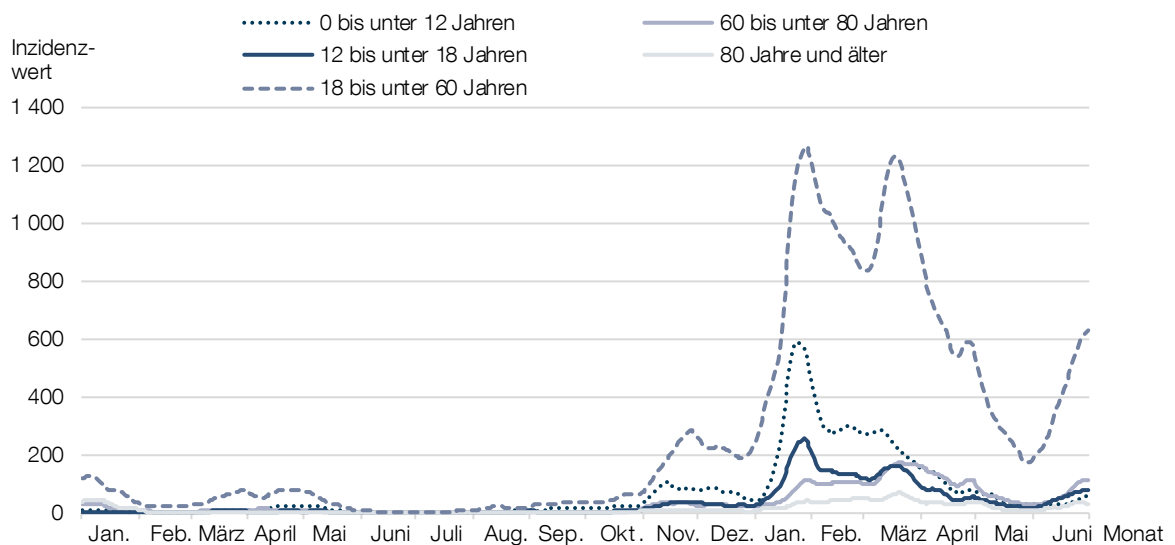

Quelle: Landeshauptstadt Potsdam



## 6 | Bildung und Erziehung

### Bildung

Allgemeinbildende Schulen  
Berufliche Schulen  
Hochschulen und Universitäten  
Musikschule  
Volkshochschule  
Lehrkräfte

### Erziehung

Kindertagesbetreuung  
Elterngeld  
Jugendhilfe

### Kursteilnehmende an der Volkshochschule Potsdam

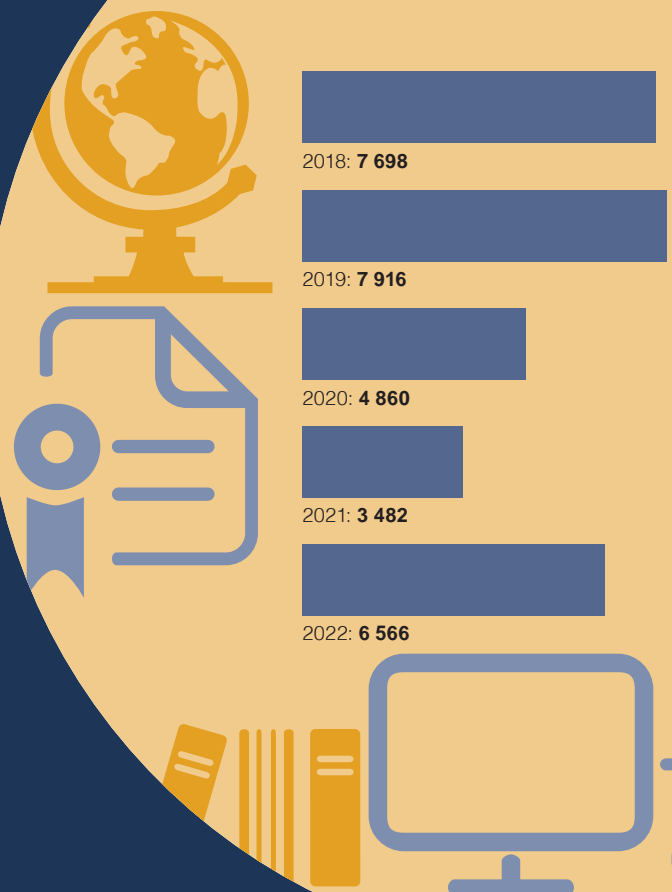



<b>Inhalt</b>	<b>Seite</b>
<b>Bildung</b>	
06.01 Schulen und Schüler nach Trägerschaft und Schulformen in den Schuljahren 2020/21 bis 2022/23	155
06.02 Schüler nach Schulformen in den Schuljahren 2013/14 bis 2022/23	155
06.03 Schüler nach Schulformen und Klassenstufen in kommunaler Trägerschaft in den Schuljahren 2020/21 bis 2022/23	156
06.04 Schüler nach Schulformen und Klassenstufen in freier Trägerschaft in den Schuljahren 2020/21 bis 2022/23	157
06.05 Schüler nach Klassenstufen in kommunaler und freier Trägerschaft in den Schuljahren 2013/14 bis 2022/23	157
06.06 Schulabgänger nach Art des Abschlusses am Ende der Schuljahre 2017/18 bis 2021/22	158
06.07 Schüler an beruflichen Schulen nach Bildungsgängen in den Ausbildungsjahren 2013/14 bis 2022/23	158
06.08 Schüler an beruflichen Schulen nach Bildungsgängen in den Ausbildungsjahren 2013/14 bis 2022/23	158
06.09 Schulabgänger an beruflichen Schulen nach Bildungsgängen in den Ausbildungsjahren 2012/13 bis 2021/22	159
06.10 Lehrkräfte an allgemeinbildenden Schulen in den Schuljahren 2018/19 bis 2022/23	159
06.11 Lehrkräfte an allgemeinbildenden Schulen nach Schulform 2018/19 bis 2022/23	159
06.12 Lehrkräfte an beruflichen Schulen in den Ausbildungsjahren 2018/19 bis 2022/23	160
06.13 Studierende in den Wintersemestern 2018/19 bis 2022/23	160
06.14 Studierende an ausgewählten Hochschuleinrichtungen in den Wintersemestern 2013/14 bis 2022/23	160
06.15 Studierende an der Universität Potsdam nach Fachrichtungen und Abschluss im Wintersemester 2022/23	161
06.16 Studierende an der Universität Potsdam nach Fakultäten im Wintersemester 2022/23	162
06.17 Anteil der weiblichen Studierenden an der Universität Potsdam nach Fakultäten im Wintersemester 2022/23	162
06.18 Studierende der Universität Potsdam im Wintersemester 2022/23 nach dem Bundesland des Erwerbs der Hochschulzugangsberechtigung	163
06.19 Studierende an der Filmuniversität Babelsberg <i>KONRAD WOLF</i> nach Fachrichtungen in den Wintersemestern 2018/19 bis 2022/23	164
06.20 Studierende an der Fachhochschule Potsdam nach Fachbereichen in den Wintersemestern 2018/19 bis 2022/23	164
06.21 Teilnehmende der Massive Open Online Courses des Hasso-Plattner-Instituts 2018 bis 2022	165
06.22 Abschlüsse an den Hochschulen in den Prüfungsjahren 2018/19 bis 2022/23	166
06.23 Hochschulpersonal 2018 bis 2022	167
06.24 Schüler der Städtischen Musikschule „Johann Sebastian Bach“ nach Altersgruppen 2018 bis 2022	167

## 06 Bildung und Erziehung

### Inhalt

Inhalt	Seite
06.25 Schüler der Städtischen Musikschule „Johann Sebastian Bach“ nach Ausbildungsrichtung 2018 bis 2022	168
06.26 Schüler der Städtischen Musikschule „Johann Sebastian Bach“ nach Ausbildungsrichtung 2022	168
06.27 Kurse an der Volkshochschule 2018 bis 2022	169
06.28 Kursteilnehmende an der Volkshochschule 2018 bis 2022	169
06.29 Kursteilnehmende an der Volkshochschule nach Altersgruppen 2022	169
06.30 Kursteilnehmende an der Volkshochschule nach Programmbereich und Geschlecht 2022	170
06.31 Veranstaltungen und Besuchende der Wissenschaftsetage (WIS) im Bildungsforum 2018 bis 2022	170
06.32 Bevölkerung und Erwerbstätige nach allgemeinem Schulabschluss 2017 bis 2021	171
06.33 Bevölkerung nach allgemeinem Schulabschluss 2006 bis 2021	171
06.34 Bevölkerung und Erwerbstätige nach beruflichem Ausbildungs- bzw. Hochschulabschluss 2017 bis 2021	172
06.35 Bevölkerung nach beruflichem Ausbildungs- bzw. Hochschulabschluss 2006 bis 2021	172
Erziehung	
06.36 Kindertagesbetreuung 2018 bis 2022	173
06.37 Besuchsquoten in Kindertageseinrichtungen nach Altersgruppen 2022	173
06.38 Öffentlich geförderte Kindertagespflege 2018 bis 2022	174
06.39 Leistungsbeziehende von Elterngeld nach Erwerbstätigkeit und Geschlecht 2018 bis 2022	174
06.40 Leistungsbeziehende von Elterngeld nach der Art der Inanspruchnahme und Geschlecht 2018 bis 2022	174
06.41 Leistungsbeziehende von Elterngeld nach der Art der Inanspruchnahme und der Höhe des monatlichen Elterngeldanspruchs 2018 bis 2022	175
06.42 Adoptionen 2001 bis 2022	175
06.43 Vorläufige Schutzmaßnahmen 2018 bis 2022	176
06.44 Maßnahmen des Familiengerichts 2018 bis 2022	176
06.45 Pflegschaft und Vormundschaft sowie Beistandschaft und Beratung im Rahmen der Kinder- und Jugendhilfe 2018 bis 2022	176

**06.01 Schulen und Schüler nach Trägerschaft und Schulformen in den Schuljahren 2020/21 bis 2022/23**

Schulform	Schulen			Schüler		
	2020/21	2021/22	2022/23	2020/21	2021/22	2022/23
kommunale Trägerschaft	43	44	45	18 652	18 936	19 637
davon						
Grundschule	21	22	22	7 784	7 835	8 125
Oberschule	3	3	3	1 241	1 171	1 142
Gesamtschule	8	8	8	4 827	5 047	5 312
Gymnasium	6	6	7	3 914	4 012	4 156
Förderschule	4	4	4	472	464	490
Schule des Zweiten Bildungsweges	1	1	1	414	407	412
freie Trägerschaft	19	19	19	5 334	5 331	5 435
davon						
Grundschule	10	10	10	2 172	2 163	2 219
Gesamtschule	4	4	4	1 249	1 260	1 284
Gymnasium	4	4	4	1 599	1 591	1 606
Förderschule	1	1	1	314	317	326
Insgesamt	62	63	64	23 986	24 267	25 072

Quelle: Landeshauptstadt Potsdam

**06.02 Schüler nach Schulformen in den Schuljahren 2013/14 bis 2022/23**

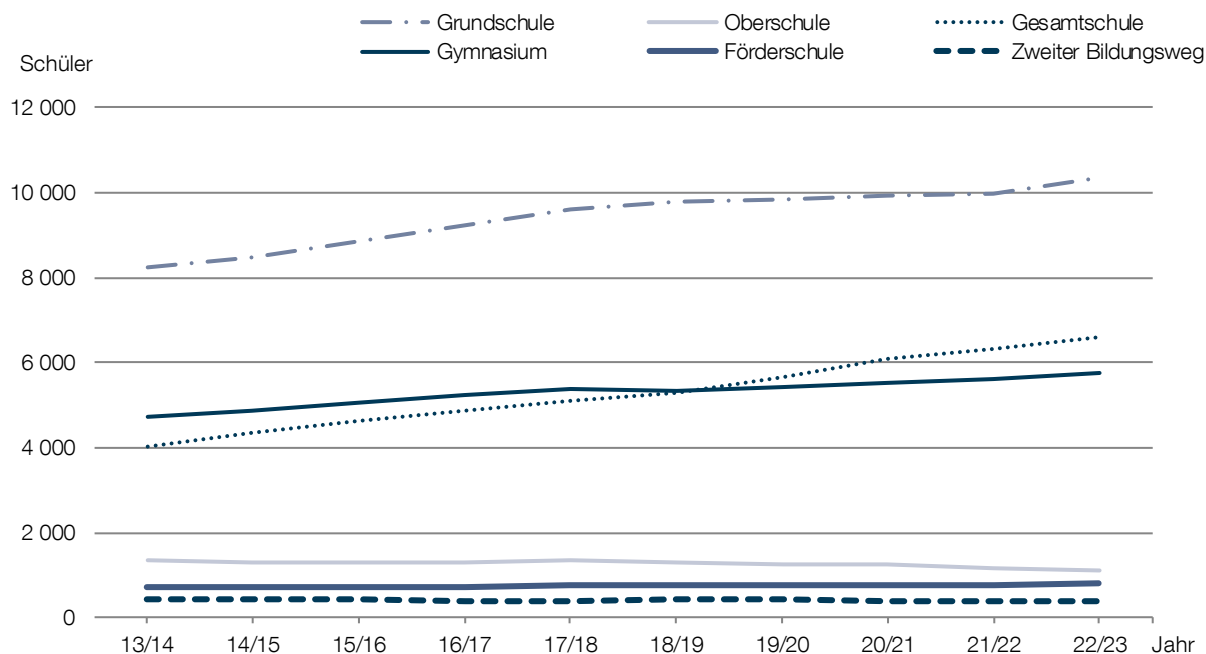

Quelle: Landeshauptstadt Potsdam

**06.03 Schüler nach Schulformen und Klassenstufen in kommunaler Trägerschaft in den Schuljahren 2020/21 bis 2022/23**

Schulform Klassenstufe	Schüler			Klassen			durchschnittl. Klassengröße		
	2020/21	2021/22	2022/23	2020/21	2021/22	2022/23	2020/21	2021/22	2022/23
Grundschule	7 784	7 835	8 125	385	393	398	20	20	20
davon									
1	1 347	1 353	1 459	74	78	80	18	17	18
2	1 351	1 344	1 392	75	74	78	18	18	18
3	1 294	1 347	1 357	63	64	62	21	21	22
4	1 361	1 284	1 385	59	59	59	23	22	23
5	1 231	1 277	1 225	58	60	59	21	21	21
6	1 200	1 230	1 307	56	58	60	21	21	22
Oberschule <sup>1</sup>	1 241	1 171	1 142	97	87	75	13	13	15
davon									
1-6	598	603	572	51	51	50	12	12	11
7	151	142	148	9	9	7	17	16	21
8	143	142	147	12	9	6	12	16	25
9	145	146	156	12	9	6	12	16	26
10	204	138	119	13	9	6	16	15	20
Gesamtschule <sup>2</sup>	4 827	5 047	5 312	x	x	x	x	x	x
davon									
1-6	140	188	246	6	20	22	23	9	11
7-10	3 239	3 341	3 509	157	166	184	21	20	19
11	505	555	569	x	x	x	x	x	x
12	521	512	529	x	x	x	x	x	x
13	422	451	459	x	x	x	x	x	x
Gymnasium <sup>2</sup>	3 914	4 012	4 156	x	x	x	x	x	x
davon									
5-6	161	162	166	6	6	6	27	27	28
7-10	2 589	2 606	2 763	95	95	103	27	27	27
11	639	659	654	x	x	x	x	x	x
12	525	585	573	x	x	x	x	x	x
Förderschule	472	464	490	66	63	61	7	7	8
davon									
1	31	29	40	4	5	5	8	6	8
2	36	35	40	4	5	4	9	7	10
3	38	28	36	5	4	4	8	7	9
4	48	43	35	6	5	4	8	9	9
5	41	48	50	5	6	6	8	8	8
6	35	38	47	4	5	5	9	8	9
7	41	26	35	5	3	3	8	9	12
8-10	88	102	91	13	11	12	7	9	8
Comeniusschule <sup>3</sup>	114	115	116	20	19	18	6	6	6
Schule des Zweiten Bildungsweges	414	407	412	20	20	20	21	20	21
Insgesamt	18 652	18 936	19 637	x	x	x	x	x	x

<sup>1</sup> An den Oberschulen gibt es jahrgangsübergreifende Klassen.

<sup>2</sup> Der Unterricht findet ab Klassenstufe 11 im Kurssystem statt.

<sup>3</sup> An der Comeniusschule gibt es keine Klassen, stattdessen Gruppenunterricht.

Quelle: Landeshauptstadt Potsdam



**06.04 Schüler nach Schulformen und Klassenstufen in freier Trägerschaft in den Schuljahren 2020/21 bis 2022/23**

Schulform Klassenstufe	Schüler			Klassen			durchschnittl. Klassengröße		
	2020/21	2021/22	2022/23	2020/21	2021/22	2022/23	2020/21	2021/22	2022/23
Grundschule	2 172	2 163	2 219	158	158	157	14	14	14
davon									
1	396	375	368	33	32	32	12	12	12
2	334	399	394	30	33	32	11	12	12
3	369	324	408	31	30	33	12	11	12
4	361	371	330	22	21	19	16	18	17
5	358	339	367	22	21	21	16	16	17
6	354	355	352	20	21	20	18	17	18
Gesamtschule <sup>1</sup>	1 249	1 260	1 284	x	x	x	x	x	x
davon									
1-6	168	161	151	12	11	10	14	15	15
7-10	721	720	755	41	40	44	18	18	17
11-13	360	379	378	x	x	x	x	x	x
Gymnasium <sup>1</sup>	1 599	1 591	1 606	x	x	x	x	x	x
davon									
5-6	49	52	45	2	2	2	25	26	23
7-10	984	1 000	1 051	46	47	47	21	21	22
11	298	277	268	x	x	x	x	x	x
12	268	262	242	x	x	x	x	x	x
Förderschule <sup>2</sup>	314	317	326	51	54	56	6	6	6
Insgesamt	5 334	5 331	5 435	x	x	x	x	x	x

<sup>1</sup> Der Unterricht findet ab Klassenstufe 11 im Kurssystem statt.

<sup>2</sup> An den Förderschulen gibt es keine Klassen, stattdessen Gruppenunterricht.

Quelle: Landeshauptstadt Potsdam

**06.05 Schüler nach Klassenstufen in kommunaler und freier Trägerschaft in den Schuljahren 2013/14 bis 2022/23**

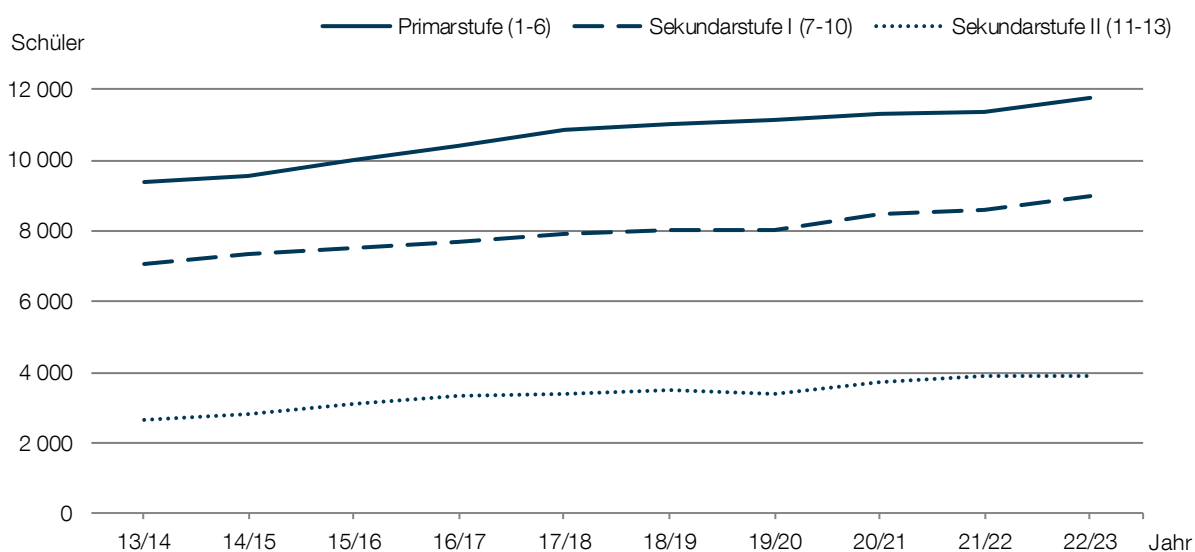

Quelle: Landeshauptstadt Potsdam

## 06 Bildung und Erziehung

### Bildung

#### 06.06 Schulabgänger nach Art des Abschlusses am Ende der Schuljahre 2017/18 bis 2021/22

Art des Abschlusses	2017/18	2018/19	2019/20	2020/21	2021/22			Veränderung zum Vorjahr
					Ins-gesamt	Anteil	darunter weiblich	
	Anzahl					%		
ohne Hauptschulabschluss/ ohne Berufsbildungsreife	95	104	77	75	111	5,1	35,1	32,4
Hauptschulabschluss/ Berufsbildungsreife	190	194	171	240	193	8,9	45,6	-24,4
Realschulabschluss/ Fachoberschulreife	527	597	568	543	583	26,8	45,5	6,9
Hochschulreife	1 175	1 128	1 232	1 260	1 292	59,3	51,6	2,5
Insgesamt	1 987	2 023	2 048	2 118	2 179	100,0	48,6	2,8

Quelle: Amt für Statistik Berlin-Brandenburg

#### 06.07 Schüler an beruflichen Schulen nach Bildungsgängen in den Ausbildungsjahren 2013/14 bis 2022/23

Ausbildungs-jahr	Insgesamt	dar. weiblich	Berufsschule		Berufsfachschule		Fachoberschule		Fachschule	
	Anzahl	%	Anzahl	%	Anzahl	%	Anzahl	%	Anzahl	%
2013/14	6 132	58,4	4 090	66,7	548	8,9	373	6,1	1 121	18,3
2014/15	5 751	57,6	3 823	66,5	490	8,5	416	7,2	1 022	17,8
2015/16	5 706	57,3	3 739	65,5	567	9,9	422	7,4	978	17,1
2016/17	5 718	56,9	3 707	64,8	637	11,1	432	7,6	942	16,5
2017/18	5 585	56,6	3 615	64,7	636	11,4	383	6,9	951	17,0
2018/19	5 513	56,1	3 593	65,2	601	10,9	367	6,7	952	17,3
2019/20	5 361	56,5	3 452	64,4	561	10,5	374	7,0	974	18,2
2020/21	5 337	56,1	3 415	64,0	593	11,1	372	7,0	957	17,9
2021/22	5 474	55,2	3 254	59,4	677	12,4	374	6,8	995	18,2
2022/23	5 424	55,2	3 410	62,9	691	12,7	335	6,2	988	18,2

Quelle: Amt für Statistik Berlin-Brandenburg

#### 06.08 Schüler an beruflichen Schulen nach Bildungsgängen in den Ausbildungsjahren 2013/14 bis 2022/23

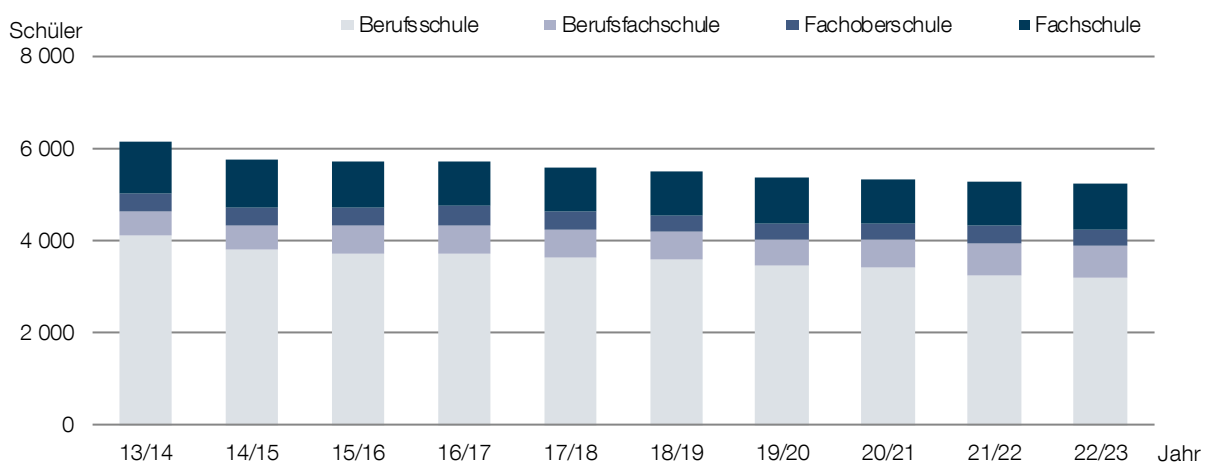

Quelle: Amt für Statistik Berlin-Brandenburg

**06.09 Schulabgänger an beruflichen Schulen nach Bildungsgängen in den Ausbildungsjahren 2012/13 bis 2021/22**

Ausbildungs- jahr	Insgesamt	dar. weiblich	Berufsschule		Berufsfachschule		Fachoberschule		Fachschule	
	Anzahl	%	Anzahl	%	Anzahl	%	Anzahl	%	Anzahl	%
2012/13	2 473	55,2	1 631	66,0	278	11,2	161	6,5	403	16,3
2013/14	2 428	56,7	1 557	64,1	279	11,5	186	7,7	406	16,7
2014/15	2 114	54,3	1 388	65,7	221	10,5	189	8,9	316	14,9
2015/16	2 147	53,7	1 351	62,9	236	11,0	226	10,5	334	15,6
2016/17	2 221	54,6	1 349	60,7	308	13,9	256	11,5	308	13,9
2017/18	2 172	52,3	1 305	60,1	348	16,0	219	10,1	300	13,8
2018/19	1 968	54,0	1 180	60,0	338	17,2	165	8,4	285	14,5
2019/20	1 947	54,1	1 153	59,2	320	16,4	168	8,6	306	15,7
2020/21	2 017	54,8	1 219	60,4	292	14,5	182	9,0	324	16,1
2021/22	1 991	53,3	1 152	57,9	349	17,5	174	8,7	316	15,9

Quelle: Amt für Statistik Berlin-Brandenburg

**06.10 Lehrkräfte an allgemeinbildenden Schulen in den Schuljahren 2018/19 bis 2022/23**

Schulform	2018/19	2019/20	2020/21	2021/22	2022/23			Veränderung zum Vorjahr
					Insgesamt	Anteil	darunter weiblich	
					Anzahl			
Insgesamt	2 152	2 252	2 139	2 172	2 234	100,0	73,5	2,9
darunter								
Grundschule	747	779	730	743	763	34,2	86,6	2,7
Gesamtschule	535	609	603	617	638	28,6	64,7	3,4
Oberschule	137	126	122	119	122	5,5	73,8	2,5
Gymnasium	511	513	471	472	482	21,6	63,1	2,1
Förderschule	193	197	185	191	198	8,9	83,3	3,7

Quelle: Amt für Statistik Berlin-Brandenburg

**06.11 Lehrkräfte an allgemeinbildenden Schulen nach Schulform 2018/19 bis 2022/23**

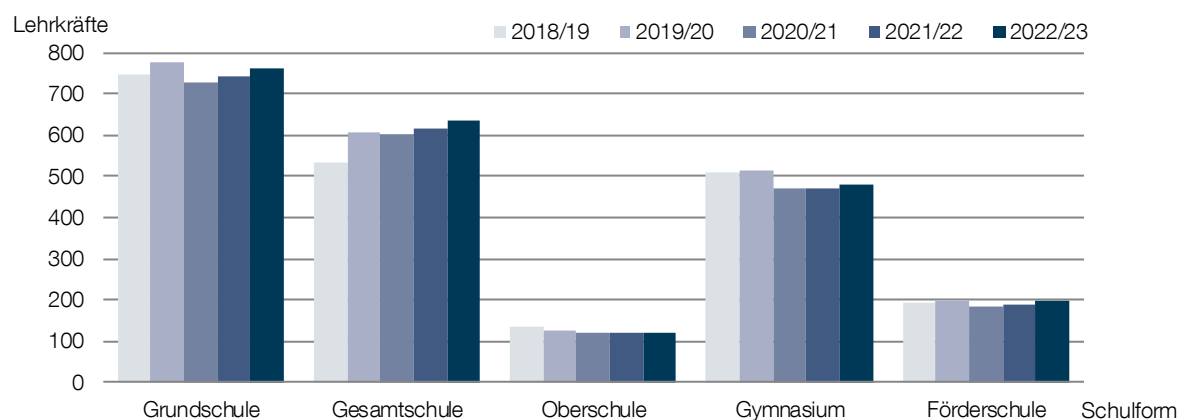

Quelle: Amt für Statistik Berlin-Brandenburg

## 06 Bildung und Erziehung

### Bildung

#### 06.12 Lehrkräfte an beruflichen Schulen in den Ausbildungsjahren 2018/19 bis 2022/23 <sup>1</sup>

Trägerschaft	2018/19	2019/20	2020/21	2021/22	2022/23		Veränderung zum Vorjahr
					Insgesamt	darunter weiblich	
	Anzahl						%
kommunal	161	161	156	155	152	73,0	-1,9
frei	119	121	124	132	128	65,6	-3,0
Insgesamt	280	282	280	287	280	69,6	-2,4

<sup>1</sup> Lehrkräfte ohne stundenweise Beschäftigte

Quelle: Amt für Statistik Berlin-Brandenburg

#### 06.13 Studierende in den Wintersemestern 2018/19 bis 2022/23

Einrichtung	2018/19	2019/20	2020/21	2021/22	2022/23			Veränd. zum Vorjahr
					Ins-gesamt	weiblich	nicht deutsch	
	Anzahl					%		
Universität Potsdam	20 878	21 229	22 006	21 454	20 790	56,0	15,1	-3,1
Filmuniversität Babelsberg KONRAD WOLF	816	863	904	924	942	53,1	22,4	1,9
Fachhochschule Potsdam	3 508	3 578	3 645	3 688	3 662	63,4	10,6	-0,7
Fachhochschule für Sport & Management Potsdam	251	270	331	380	468	39,7	2,1	23,2
Fachhochschule Clara Hoffbauer Potsdam	208	208	242	230	197	70,1	0,5	-14,3
Health and Medical University Potsdam	-	-	212	493	776	63,3	2,2	57,4
XU Exponential University Potsdam	-	41	134	169	175	26,9	15,4	3,6
GISMA Business School	-	-	-	214	725	34,8	98,5	238,8
University of Europe for Applied Sciences, Standort Potsdam	-	-	-	199	724	31,5	98,5	263,8
HSD Hochschule Döpfer, Standort Potsdam	-	-	-	-	14	78,6	7,1	x
Insgesamt	25 661	26 189	27 474	27 338	28 473	55,5	18,3	4,2

Quelle: Amt für Statistik Berlin-Brandenburg

#### 06.14 Studierende an ausgewählten Hochschuleinrichtungen in den Wintersemestern 2013/14 bis 2022/23

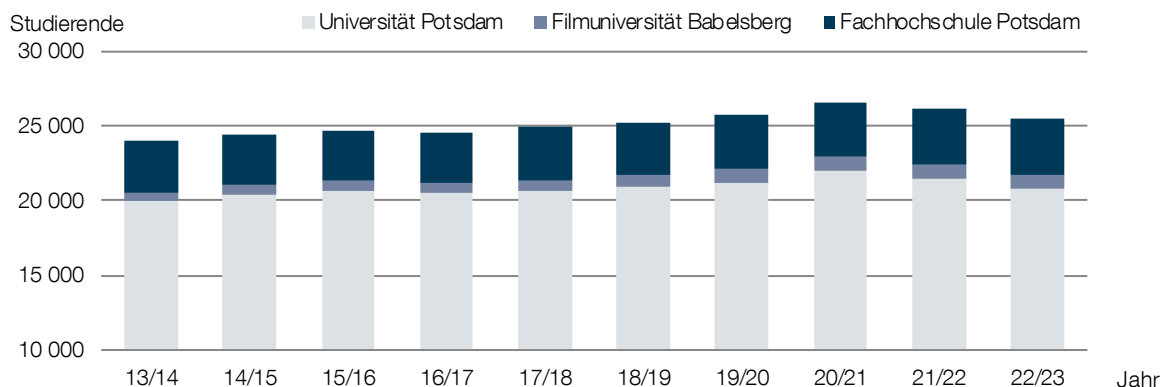

Quelle: Amt für Statistik Berlin-Brandenburg

**06.15 Studierende an der Universität Potsdam nach Fachrichtungen und Abschluss im Wintersemester 2022/23**

Fakultät Fachrichtung	Studie- rende	1. Jur. Prüfung	Diplom/ Magister Legum	Bachelor	Master	Lehramt		Pro- motion	ohne Ab- schluss <sup>1</sup>
						Bachelor	Master		
Juristische Fakultät	2 752	2 325	29	-	294	-	-	101	3
Philosophische Fakultät	4 916	-	-	1 935	959	1 229	542	190	61
davon									
Anglistik/Amerikanistik	1 086	-	-	134	216	499	204	22	11
Europ. Medienwiss.	322	-	-	217	88	-	-	14	3
Germanistik	813	-	-	193	50	364	150	34	22
Geschichte	1 077	-	-	504	211	195	94	66	7
Kulturwissenschaften	351	-	-	303	30	-	-	12	6
Philosophie/LER	335	-	-	189	31	68	33	10	4
Religionswiss./Jüdische Studien/Jüdische Theologie	178	-	-	114	48	-	-	14	2
Romanistik	424	-	-	39	252	74	43	11	5
Slavistik	306	-	-	240	33	18	7	7	1
Klassische Philologie	24	-	-	2	-	11	11	-	-
Humanwiss. Fakultät	3 878	-	-	1 297	691	1 164	535	164	27
davon									
Erziehungswiss./Päd./ Schulmanagement	280	-	-	148	85	-	-	41	6
Grundschulpäd./Inklusion/ Kunst	1 210	-	-	-	-	843	367	-	-
Musik	109	-	-	-	-	74	33	2	-
Psychologie	896	-	-	453	351	-	-	84	8
Linguistik	648	-	-	424	203	-	-	8	13
Sport	735	-	-	272	52	247	135	29	-
Wirtschafts- und Sozialwiss. Fakultät	3 430	-	-	1 943	1 054	192	48	140	53
davon									
Betriebswirtschaftslehre	870	-	-	522	291	-	-	53	4
Politik und Verwaltung	1 237	-	-	581	486	86	19	32	33
Wirtschaft-Arbeit-Technik	139	-	-	-	-	106	29	4	-
Soziologie	496	-	-	350	113	-	-	26	7
Volkswirtschaftslehre	283	-	-	189	65	-	-	21	8
Wirtschaftsinformatik	405	-	-	301	99	-	-	4	1
Math.-Naturwiss. Fakultät	4 837	-	-	1 901	1 327	625	178	764	42
davon									
Biologie/Biowiss.	1 406	-	-	435	467	187	66	239	12
Ernährungswiss.	395	-	-	172	169	-	-	54	-
Chemie	374	-	-	135	36	97	25	79	2
Geographie	96	-	-	2	-	57	23	11	3
Geoökologie	448	-	-	258	123	-	-	67	-
Geowissenschaften	424	-	-	197	115	-	-	104	8
Inform./Comput. Science	592	-	-	319	200	31	6	30	6
Mathematik	525	-	-	148	76	214	46	38	3
Physik	577	-	-	235	141	39	12	142	8
Digital Engineering Fakultät	975	-	-	369	422	-	-	180	4
Fakultät für Gesundheitswiss.	2	-	-	-	-	-	-	2	-
<b>Insgesamt</b>	<b>20 790</b>	<b>2 325</b>	<b>29</b>	<b>7 445</b>	<b>4 747</b>	<b>3 210</b>	<b>1 303</b>	<b>1 541</b>	<b>190</b>

<sup>1</sup> Austausch-/Programmstudierende, die keinen Abschluss an der Universität Potsdam anstreben

Quelle: Universität Potsdam

## 06 Bildung und Erziehung

### Bildung

#### 06.16 Studierende an der Universität Potsdam nach Fakultäten im Wintersemester 2022/23

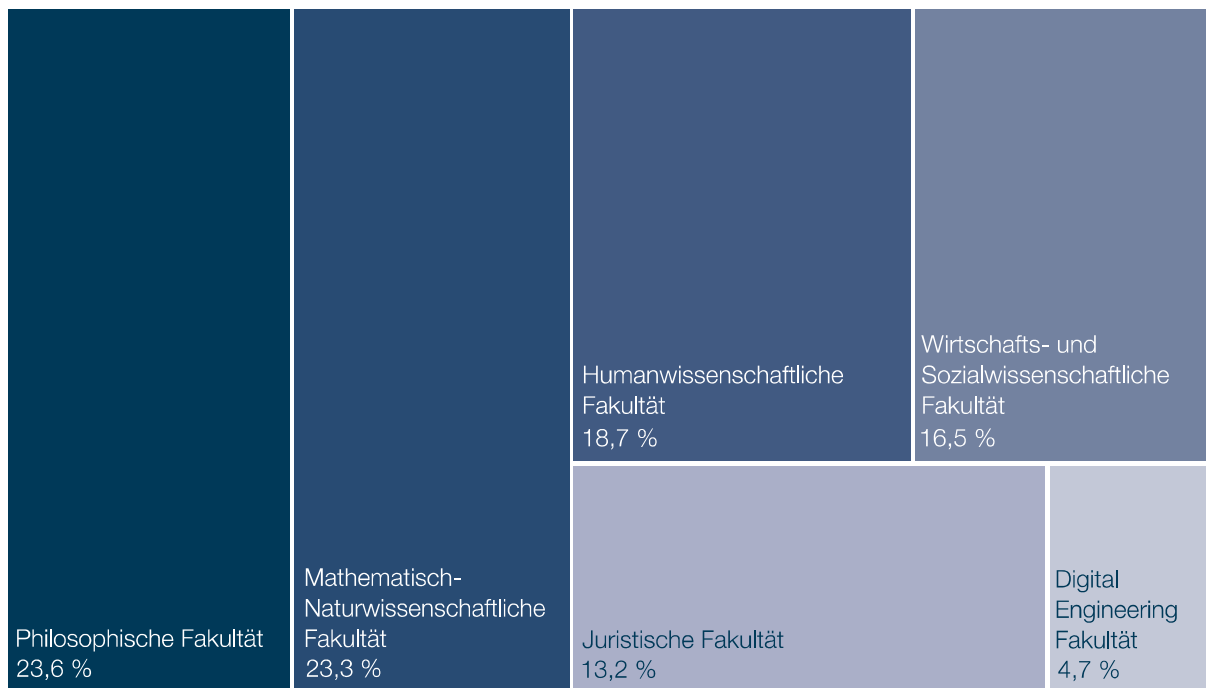

Quelle: Universität Potsdam

#### 06.17 Anteil der weiblichen Studierenden an der Universität Potsdam nach Fakultäten im Wintersemester 2022/23

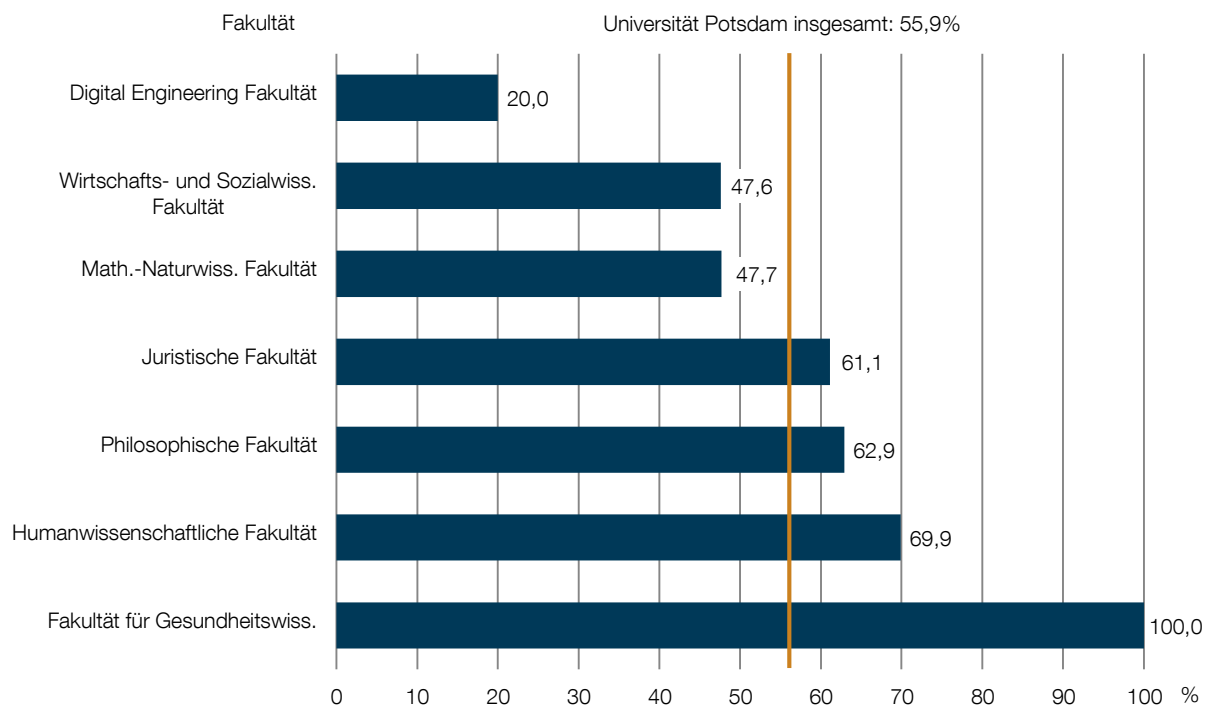

Quelle: Universität Potsdam

**06.18** Studierende der Universität Potsdam im Wintersemester 2022/23 nach dem Bundesland des Erwerbs der Hochschulzugangsberechtigung



Quelle: Amt für Statistik Berlin-Brandenburg

## 06 Bildung und Erziehung

### Bildung

#### 06.19 Studierende an der Filmuniversität Babelsberg KONRAD WOLF nach Fachrichtungen in den Wintersemestern 2018/19 bis 2022/23

Fachrichtung	2018/19	2019/20	2020/21	2021/22	2022/23			Veränd. zum Vorjahr
					Ins- gesamt	darunter		
						weiblich	nicht deutsch	
Anzahl					%			
Geisteswissenschaften	186	187	189	177	168	64,3	14,3	-5,1
Sound/Ton	75	93	97	80	80	18,8	18,8	-
Film- und Fernsehregie	83	88	89	91	86	44,2	32,6	-5,5
Film- und Fernsehproduktion	83	87	85	90	89	50,6	7,9	-1,1
Montage	84	76	74	76	77	54,5	37,7	1,3
Animation/Animationsregie	60	63	68	60	64	64,1	45,3	6,7
Film- und Fernsehzenografie	49	59	68	79	78	73,1	20,5	-1,3
Drehbuch/Dramaturgie	52	55	66	72	81	66,7	25,9	12,5
Cinematography	56	51	58	62	63	36,5	27,0	1,6
Schauspiel	44	43	45	47	52	51,9	19,2	10,6
Medienrecht und -management	26	42	45	40	50	42,0	8,0	25,0
Filmmusik	18	19	20	23	21	47,6	52,4	-8,7
Creative Technologies	-	-	-	27	31	45,2	22,6	14,8
European Film and Business Law	-	-	-	-	10	70,0	70,0	x
Insgesamt	816	863	904	924	942	54,3	24,4	1,9

Quelle: Filmuniversität Babelsberg KONRAD WOLF

#### 06.20 Studierende an der Fachhochschule Potsdam nach Fachbereichen in den Wintersemestern 2018/19 bis 2022/23

Fachbereich	2018/19	2019/20	2020/21	2021/22	2022/23			Veränd. zum Vorjahr
					Ins- gesamt	darunter		
						weiblich	nicht deutsch	
Anzahl					%			
Sozial- und Bildungswissenschaften	1 101	1 094	1 118	1 102	1 159	80,5	10,4	5,2
STADT BAU KULTUR	792	813	846	851	864	65,0	9,0	1,5
Bauingenieurwesen	501	515	535	551	552	27,5	12,5	0,2
Design	682	652	618	584	574	63,4	15,2	-1,7
Informationswissenschaften	432	504	528	600	569	60,3	7,2	-5,2
Insgesamt	3 508	3 578	3 645	3 688	3 718	63,3	10,6	0,8

Quelle: Fachhochschule Potsdam



**06.21** Teilnehmende der Massive Open Online Courses des Hasso-Plattner-Instituts  
2018 bis 2022 <sup>1</sup>

Merkmal	2018	2019	2020	2021	2022	Veränderung zum Vorjahr
	Anzahl					%
registrierte Kursteilnehmende	180 066	211 307	256 491	288 282	133 276	-53,8
Einschreibungen	88 946	76 078	127 585	74 531	69 975	-6,1
davon in der Kurssprache						
Deutsch	64 183	53 199	100 816	37 590	42 559	13,2
Englisch	24 763	22 879	26 769	36 941	27 416	-25,8
Zertifikate	7 722	11 537	23 517	17 710	13 767	-22,3
davon in der Kurssprache						
Deutsch	5 951	10 361	20 423	9 012	8 103	-10,1
Englisch	1 771	1 176	3 094	8 698	5 664	-34,9
Erfolgsquote in % <sup>2</sup>	27,6	46,8	42,0	46,0	34,5	-11,5
davon in der Kurssprache						
Deutsch	32,3	62,7	89,0	45,0	35,5	-9,5
Englisch	19,3	19,0	36,0	47,0	33,0	-14,0

<sup>1</sup> Personen können sich in mehrere Kurse einschreiben.

<sup>2</sup> Die Erfolgsquote ist der Anteil der erreichten Zertifikate an den Einschreibungen. Sie berechnet sich aus den ausgegebenen Records of Achievement (Leistungsnachweise) geteilt durch Shows zur Kursmitte (wie viele Teilnehmer waren zur Kursmitte wenigstens einmal im Kurs aktiv, also haben mind. einen Lerninhalt besucht). Die Veränderungen zum Vorjahr werden in Prozentpunkten ausgewiesen.

Quelle: Hasso-Plattner-Institut für Softwaresystemtechnik GmbH Potsdam

# 06 Bildung und Erziehung

## Bildung

### 06.22 Abschlüsse an den Hochschulen in den Prüfungsjahren 2018/19 bis 2022/23

Einrichtung Abschluss	2018/19	2019/20	2020/21	2021/22	2022/23		Veränd. zum Vorjahr
					Insgesamt	darunter weiblich	
					Anzahl		
<b>Universität Potsdam</b>							
Insgesamt	3 270	3 516	3 160	3 513	3 438	60,2	-2,1
davon							
Universitärer Abschluss (ohne Lehramtsprüfungen)	2 139	2 323	2 056	2 333	2 274	58,4	-2,5
darunter							
Bachelorabschluss	1 009	1 124	1 095	1 123	1 156	60,2	2,9
Masterabschluss	909	986	874	1 013	917	54,9	-9,5
Promotion	276	288	285	260	286	46,5	10,0
Lehramtsprüfungen	855	905	819	920	878	69,6	-4,6
darunter							
Bachelorabschluss	490	459	394	502	459	67,3	-8,6
Masterabschluss	364	445	425	418	419	72,1	0,2
<b>Filmuniversität Babelsberg KONRAD WOLF</b>							
Insgesamt	128	139	143	149	168	61,9	12,8
davon							
Künstlerischer Abschluss	124	136	140	146	163	11,6	11,6
darunter							
Bachelorabschluss	76	80	69	70	75	62,7	7,1
Masterabschluss	36	54	70	74	87	60,9	17,6
Promotion	4	3	3	3	5	60,0	66,7
<b>Fachhochschule Potsdam</b>							
Fachhochschulabschluss	642	630	580	636	704	67,0	10,7
darunter							
Bachelorabschluss	445	433	424	429	450	67,6	4,9
Masterabschluss	142	160	121	178	211	71,1	18,5
<b>Fachhochschule für Sport und Management</b>							
Fachhochschulabschluss (Bachelor)	-	-	-	-	40	30,0	X
<b>Fachhochschule Clara Hoffbauer</b>							
Fachhochschulabschluss (Bachelor)	-	-	-	-	46	71,7	X
<b>GISMA Business School Potsdam</b>							
Fachhochschulabschluss (Master)	-	-	-	-	64	46,9	X
<b>University of Europe for Applied Science, Standort Potsdam</b>							
Fachhochschulabschluss (Master)	-	-	-	-	8	75,0	X

Quelle: Amt für Statistik Berlin-Brandenburg

**06.23 Hochschulpersonal 2018 bis 2022**

Personal	2018	2019	2020	2021	2022		Veränderung zum Vorjahr
					Insgesamt	darunter weiblich	
	Anzahl						%
wissenschaftliches und künstlerisches Personal	4 668	4 663	4 800	4 860	4 808	52,1	-1,1
darunter							
hauptberuflich	2 319	2 319	2 400	2 417	2 377	50,8	-1,7
studentische Hilfskräfte	736	635	680	691	654	61,5	-5,4
Verwaltungs-, technisches und sonstiges Personal	1 225	1 359	1 460	1 527	1 629	64,6	6,7
Insgesamt	5 893	6 022	6 260	6 387	6 437	55,3	0,8

Quelle: Amt für Statistik Berlin-Brandenburg

**06.24 Schüler der Städtischen Musikschule „Johann Sebastian Bach“ nach Altersgruppen  
2018 bis 2022**

Altersgruppe von ... bis unter ... Jahren	2018	2019	2020	2021	2022	Veränderung zum Vorjahr
	Anzahl					
0 - 6	760	717	362	391	481	23,0
6 - 10	992	902	1 325	1 266	1 353	6,9
10 - 15	752	641	899	883	836	-5,3
15 - 19	326	332	342	354	367	3,7
19 - 26	75	64	80	83	94	13,3
26 Jahre und älter	214	371	314	266	294	10,5
Insgesamt	3 119	3 027	3 322	3 243	3 425	5,6

Quelle: Landeshauptstadt Potsdam

## 06 Bildung und Erziehung

### Bildung

#### 06.25 Schüler der Städtischen Musikschule „Johann Sebastian Bach“ nach Ausbildungsrichtung 2018 bis 2022 <sup>1</sup>

Ausbildungsrichtung	2018	2019	2020	2021	2022	Veränderung zum Vorjahr
	Anzahl					%
Elementare Musikerziehung	934	842	983	968	888	-8,3
vokale Orientierungsangebote	360	380	400	471	551	17,0
Ensemblefächer	506	515	508	478	532	11,3
Tasteninstrumente	355	383	450	438	422	-3,7
Ergänzungsfächer	220	228	373	383	364	-5,0
Streichinstrumente	292	279	326	325	328	0,9
Zupfinstrumente	286	349	222	244	245	0,4
Holzblasinstrumente	315	276	245	222	204	-8,1
Begabtenförderung	62	59	82	92	84	-8,7
Blechblasinstrumente	70	71	84	80	83	3,8
Schlaginstrumente	67	63	78	73	83	13,7
Vokalfächer	62	63	86	63	75	19,0
studienvorbereitende Ausbildung	6	7	7	6	3	-50,0
Insgesamt	3 535	3 515	3 844	3 843	3 862	0,5

Quelle: Landeshauptstadt Potsdam

#### 06.26 Schüler der Städtischen Musikschule „Johann Sebastian Bach“ nach Ausbildungsrichtung 2022 <sup>1</sup>

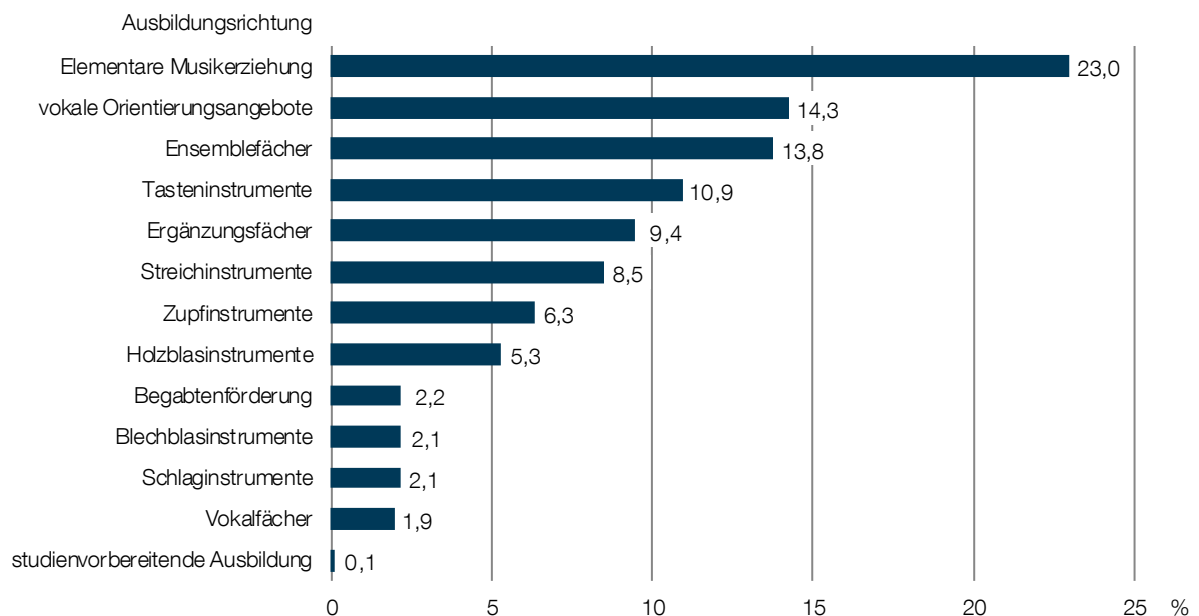

Quelle: Landeshauptstadt Potsdam

<sup>1</sup> Mehrfachzählungen sind möglich.

**06.27 Kurse an der Volkshochschule 2018 bis 2022**

Programmbereich	2018	2019	2020	2021	2022	Veränderung zum Vorjahr
	Anzahl					%
Mensch & Gesellschaft	46	40	40	39	63	61,5
Kultur & Gestalten	53	54	46	50	84	68,0
Gesundheit	138	142	101	80	144	80,0
Sprachen (ohne Deutsch als Fremdsprache)	304	296	237	201	271	34,8
Deutsch als Fremdsprache & Integration	54	16	32	34	54	58,8
Beruf & Computer	62	68	40	38	93	144,7
Grundbildung	15	21	25	16	26	62,5
Insgesamt	672	637	521	458	735	60,5

Quelle: Volkshochschule „Albert Einstein“

**06.28 Kursteilnehmende an der Volkshochschule 2018 bis 2022<sup>1</sup>**

Programmbereich	2018	2019	2020	2021	2022	Veränderung zum Vorjahr
	Anzahl					%
Mensch & Gesellschaft	732	603	354	335	613	83,0
Kultur & Gestalten	677	786	425	384	708	84,4
Gesundheit	1 637	1 781	1 051	675	1 363	101,9
Sprachen (ohne Deutsch als Fremdsprache)	3 084	3 342	2 152	1 390	2 225	60,1
Deutsch als Fremdsprache & Integration	920	272	439	349	875	150,7
Beruf & Computer	439	565	265	241	612	153,9
Grundbildung	209	567	174	108	170	57,4
Insgesamt	7 698	7 916	4 860	3 482	6 566	88,6

<sup>1</sup> Mehrfachzählungen sind möglich.

Quelle: Volkshochschule „Albert Einstein“

**06.29 Kursteilnehmende an der Volkshochschule nach Altersgruppen 2022**

Programmbereich	Altersgruppe von ... bis unter ... Jahren			
	unter 18	18 - 35	35 - 65	65 und älter
	Anzahl			
Mensch & Gesellschaft	34	57	159	12
Kultur & Gestalten	48	71	228	116
Gesundheit	68	66	744	339
Sprachen (gesamt)	100	1 021	1 571	326
Beruf & Computer	64	41	179	100
Grundbildung	1	29	89	14
Insgesamt	315	1 285	2 970	907

Quelle: Volkshochschule „Albert Einstein“

## 06 Bildung und Erziehung

### Bildung

#### 06.30 Kursteilnehmende an der Volkshochschule nach Programmbereich und Geschlecht 2022

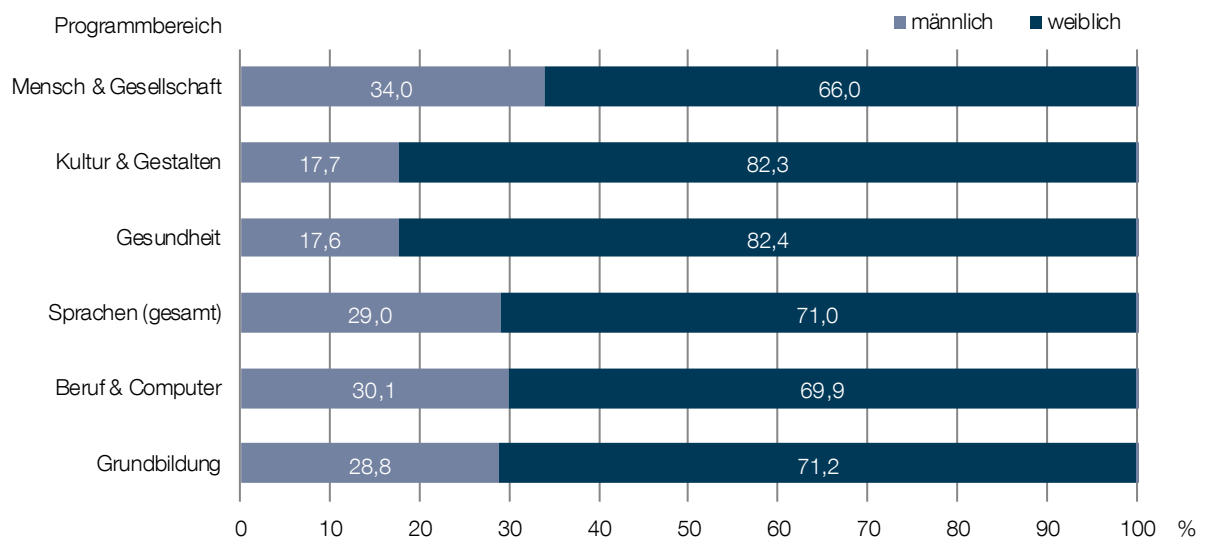

Quelle: Volkshochschule „Albert Einstein“

#### 06.31 Veranstaltungen und Besuchende der Wissenschaftsetage (WIS) im Bildungsforum 2018 bis 2022

Merkmal	2018	2019	2020	2021	2022	Veränderung zum Vorjahr
	Anzahl					%
Veranstaltungen	419	438	217	142	314	121,1
Workshoptage PoGS <sup>1</sup>	158	108	52	4	4	-
Besuchende <sup>2</sup>	18 366	18 275	6 768	5 200	6 363	22,4
darunter von						
Veranstaltungen	14 097	13 811	5 640	1 964	933	-52,5
Führungen	400	687	105	55	125	127,3
Ausstellungen	3 870	3 777	1 023	581	535	-7,9
PoGS-Seminaren <sup>1</sup>	1 424	1 374	425	43	43	-

<sup>1</sup> Die Potsdam Graduate School (PoGS) ist eine zentrale wissenschaftliche Einrichtung der Universität Potsdam.

<sup>2</sup> Mehrfachzählungen sind möglich.

Quelle: Wissenschaftsetage (WIS)

**06.32 Bevölkerung und Erwerbstätige nach allgemeinem Schulabschluss 2017 bis 2021 <sup>1</sup>**

Bildungsabschluss	2017	2018	2019	2020	2021	
	1 000 Personen				%	
Bevölkerung insgesamt	165,9	174,3	176,0	.	182,8	100,0
darunter						
Haupt- (Volks-)schulabschluss	10,3	11,2	10,3	.	8,8	4,8
Realschulabschluss	19,9	20,1	20,3	.	18,0	9,8
Polytechnische Oberschule (POS)	31,3	32,4	37,6	.	39,8	21,8
Fach-/Hochschulreife	72,7	77,9	80,0	.	82,4	45,1
Erwerbstätige insgesamt	87,6	92,9	93,6	.	98,0	53,6
darunter						
Polytechnische Oberschule (POS)	17,3	16,6	18,3	.	14,2	7,8
Realschulabschluss	14,8	15,5	14,8	.	20,4	11,2
Fach-/Hochschulreife	51,8	56,8	57,2	.	59,1	32,3

Quelle: Amt für Statistik Berlin-Brandenburg, Mikrozensus

**06.33 Bevölkerung nach allgemeinem Schulabschluss 2006 bis 2021 <sup>1</sup>**

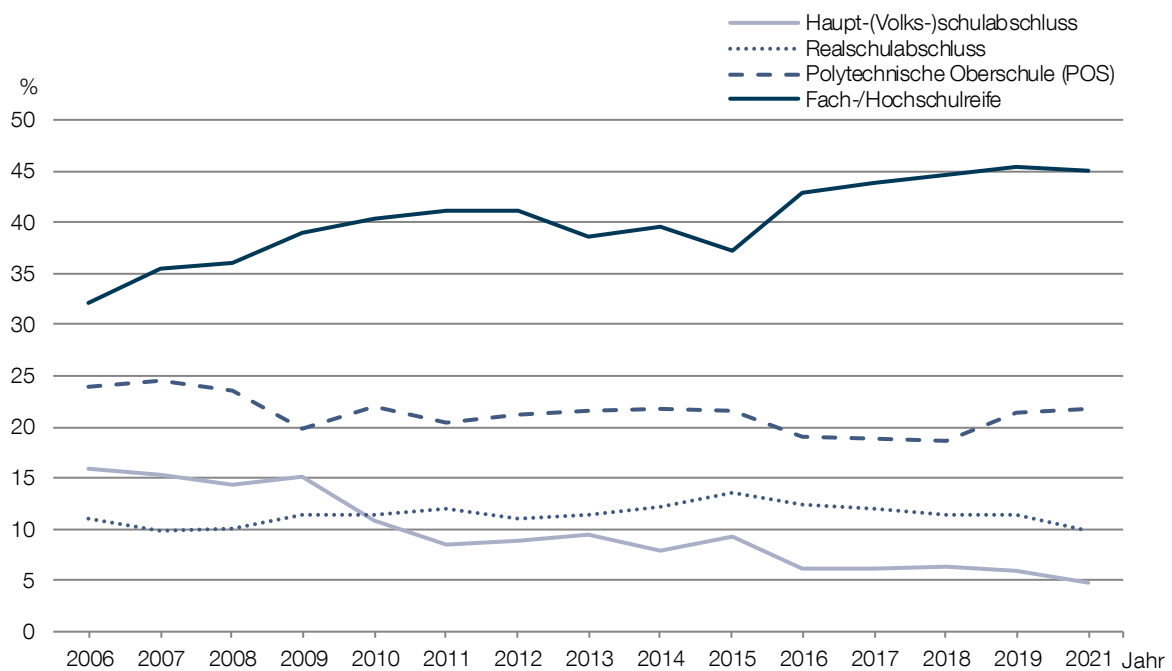

Quelle: Amt für Statistik Berlin-Brandenburg, Mikrozensus

<sup>1</sup> Durch die pandemiebedingt eingeschränkte Erhebungsdurchführung sowie auch aus technischen Gründen konnte die gewohnte regionale Ausführungstiefe des Mikrozensus nicht erreicht werden. Die Daten für 2020 wurden deshalb nicht veröffentlicht.

## 06 Bildung und Erziehung

### Bildung

#### 06.34 Bevölkerung und Erwerbstätige nach beruflichem Ausbildungs- bzw. Hochschulabschluss 2017 bis 2021 <sup>1</sup>

Bildungsabschluss	2017	2018	2019	2020	2021	
	1 000 Personen					%
Bevölkerung insgesamt	165,9	174,3	176,0	.	182,8	100,0
darunter						
Lehr-/Anlemausbildung	57,4	63,0	65,6	.	56,7	31,0
Fachschul-, Fachhoch- oder Hochschulabschluss, Promotion insgesamt	57,4	60,9	63,3	.	70,0	38,3
darunter						
Fachhoch-, Hochschulabschluss, Promotion	43,2	46,1	46,3	.	52,2	28,6
Erwerbstätige insgesamt	87,6	92,9	93,6	.	98,0	100,0
darunter						
Lehr-/Anlemausbildung	37,8	40,0	39,3	.	37,1	37,9
Fachschul-, Fachhoch- oder Hochschulabschluss, Promotion insgesamt	40,2	43,1	43,8	.	48,2	49,2
darunter						
Fachhoch-, Hochschulabschluss, Promotion	31,8	34,1	33,5	.	37,7	38,5

Quelle: Amt für Statistik Berlin-Brandenburg, Mikrozensus

#### 06.35 Bevölkerung nach beruflichem Ausbildungs- bzw. Hochschulabschluss 2006 bis 2021 <sup>1</sup>

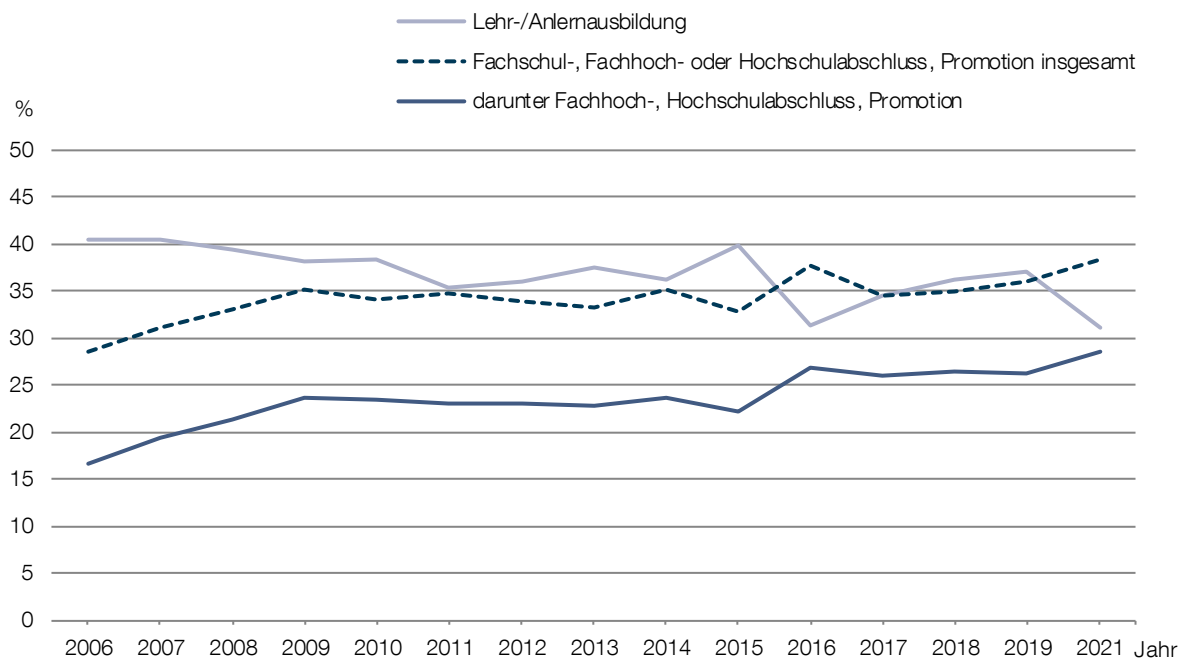

Quelle: Amt für Statistik Berlin-Brandenburg, Mikrozensus

<sup>1</sup> Durch die pandemiebedingt eingeschränkte Erhebungsdurchführung sowie auch aus technischen Gründen konnte die gewohnte regionale Ausführungstiefe des Mikrozensus nicht erreicht werden. Die Daten für 2020 wurden deshalb nicht veröffentlicht.



**06.36 Kindertagesbetreuung 2018 bis 2022 (Stichtag 1.3.)**

Merkmal	2018	2019	2020	2021	2022	Veränderung zum Vorjahr
Kindertageseinrichtungen	135	136	142	144	145	1
davon mit Kindern im Alter von ... bis unter ... Jahren						
0 - 3	1	3	2	2	3	1
2 - 8 <sup>1</sup>	12	14	14	15	14	-1
5 - 14 <sup>2</sup>	34	34	35	37	36	-1
alle Altersjahre	88	85	91	90	92	2
tätige Personen	2 228	2 320	2 448	2 485	2 439	-46
Plätze	17 828	17 978	18 544	18 993	19 340	347
betreute Kinder	16 706	16 829	16 897	16 833	17 063	230
davon mit Kindern im Alter von ... bis unter ... Jahren						
0 - 3	2 814	2 887	2 960	2 848	2 878	30
3 - 6	5 543	5 557	5 708	5 758	5 799	41
6 - 11	7 814	7 910	7 764	7 846	7 939	93
11 - 14	535	475	465	381	447	66
darunter						
mit nicht deutschem Herkunftsland von mindestens einem Elternteil	2 186	2 452	2 593	2 846	2 797	-49
Anteil an allen Kindern in % <sup>3</sup>	13,1	14,6	15,3	16,9	16,4	-0,5
mit überwiegend gesprochener Sprache nicht deutsch	1 355	1 552	1 645	2 007	1 949	-58
Anteil an allen Kindern in % <sup>3</sup>	8,1	9,2	9,7	11,9	11,4	-0,5

<sup>1</sup> In der Altersgruppe von 2 bis unter 8 Jahren werden Schulkinder nicht mitgerechnet.

<sup>2</sup> Die Altersgruppe von 5 bis unter 14 Jahren bezieht sich nur auf Schulkinder.

<sup>3</sup> Die Veränderungen werden in Prozentpunkten ausgewiesen.

Quelle: Amt für Statistik Berlin-Brandenburg

**06.37 Besuchsquoten in Kindertageseinrichtungen nach Altersgruppen 2022**

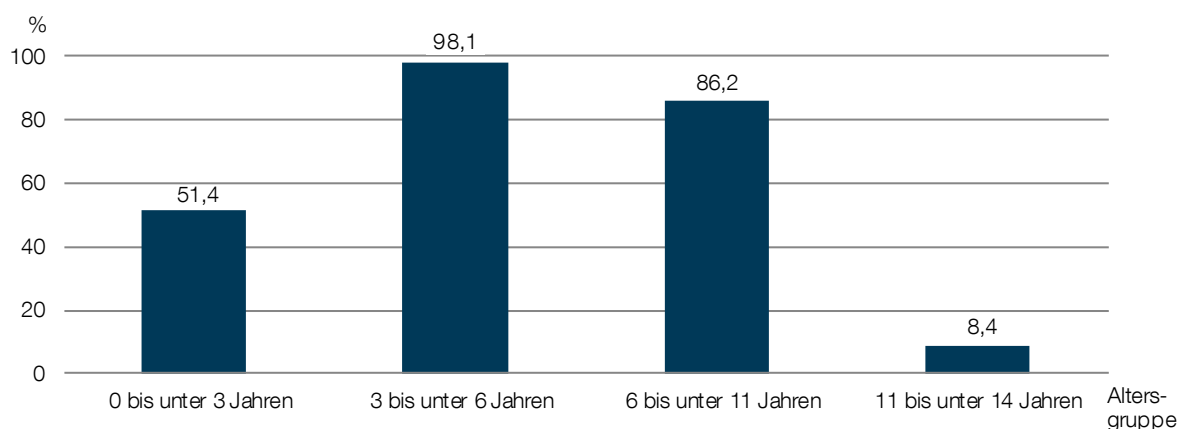

Quelle: Amt für Statistik Berlin-Brandenburg

## 06 Bildung und Erziehung

### Erziehung

#### 06.38 Öffentlich geförderte Kindertagespflege 2018 bis 2022 (Stichtag 1.3.)

Merkmal	2018	2019	2020	2021	2022	Veränderung zum Vorjahr
	Anzahl					%
Tagespflegepersonen	93	89	90	76	66	-13,2
betreute Kinder	414	417	411	327	281	-14,1
darunter unter 3 Jahren	412	411	396	326	272	-16,6
Besuchsquote in % <sup>1</sup>	7,2	6,8	6,7	5,7	4,9	-0,8

Quelle: Amt für Statistik Berlin-Brandenburg

#### 06.39 Leistungsbeziehende von Elterngeld nach Erwerbstätigkeit und Geschlecht 2018 bis 2022

Merkmal	2018	2019	2020	2021	2022	Veränderung zum Vorjahr
	Anzahl					%
Erwerbstätigkeit vor der Geburt	4 412	4 224	4 000	4 060	3 899	-4,0
davon						
männlich	1 317	1 411	1 292	1 335	1 344	0,7
weiblich	3 095	2 813	2 708	2 725	2 555	-6,2
keine Erwerbstätigkeit vor der Geburt	949	790	757	701	720	2,7
davon						
männlich	170	125	103	90	85	-5,6
weiblich	779	665	654	611	635	3,9
Insgesamt	5 361	5 014	4 757	4 761	4 619	-3,0

Quelle: Statistisches Bundesamt

#### 06.40 Leistungsbeziehende von Elterngeld nach der Art der Inanspruchnahme und Geschlecht 2018 bis 2022

Merkmal	2018	2019	2020	2021	2022	Veränderung zum Vorjahr
	Anzahl					%
ohne Elterngeld Plus	4 123	3 712	3 440	3 400	3 247	-4,5
darunter männlich in % <sup>1</sup>	29,3	32,7	31,4	31,9	33,3	1,4
mit Elterngeld Plus ohne Partnerschaftsbonus	975	994	1 017	1 045	1 026	-1,8
darunter männlich in % <sup>1</sup>	17,1	18,8	18,7	20,3	20,5	0,2
mit Elterngeld Plus mit Partnerschaftsbonus	263	308	300	316	346	9,5
darunter männlich in % <sup>1</sup>	41,8	43,5	42,0	40,2	39,9	-0,3

Quelle: Statistisches Bundesamt

<sup>1</sup> Die Veränderungen werden in Prozentpunkten ausgewiesen.

**06.41 Leistungsbeziehende von Elterngeld nach der Art der Inanspruchnahme und der Höhe des monatlichen Elterngeldanspruchs 2018 bis 2022**

Merkmal	2018	2019	2020	2021	2022	Veränderung zum Vorjahr
ohne Elterngeld Plus	4 123	3 712	3 440	3 400	3 247	-153
davon von ... bis unter ... Euro						
150 - 300	-	/	/	/	/	x
300 - 500	906	709	660	594	597	3
500 - 750	498	382	321	296	223	-73
750 - 1 000	714	611	524	445	369	-76
1 000 - 1 250	736	678	597	562	530	-32
1 250 - 1 500	457	458	443	507	467	-40
1 500 - 1 800	361	385	403	422	431	9
1 800 und mehr	451	489	492	574	630	56
mit Elterngeld Plus	1 238	1 302	1 317	1 361	1 372	11
davon von ... bis unter ... Euro						
150 - 300	347	342	325	302	271	-31
300 - 500	183	172	174	188	163	-25
500 - 750	270	288	275	279	271	-8
750 - 1 000	223	247	267	271	289	18
1 000 - 1 250	118	141	150	189	227	38
1 250 - 1 500	69	78	88	96	115	19
1 500 - 1 800	27	33	38	35	35	-
1 800 und mehr	-	/	/	/	/	x

Quelle: Statistisches Bundesamt

**06.42 Adoptionen 2001 bis 2022**

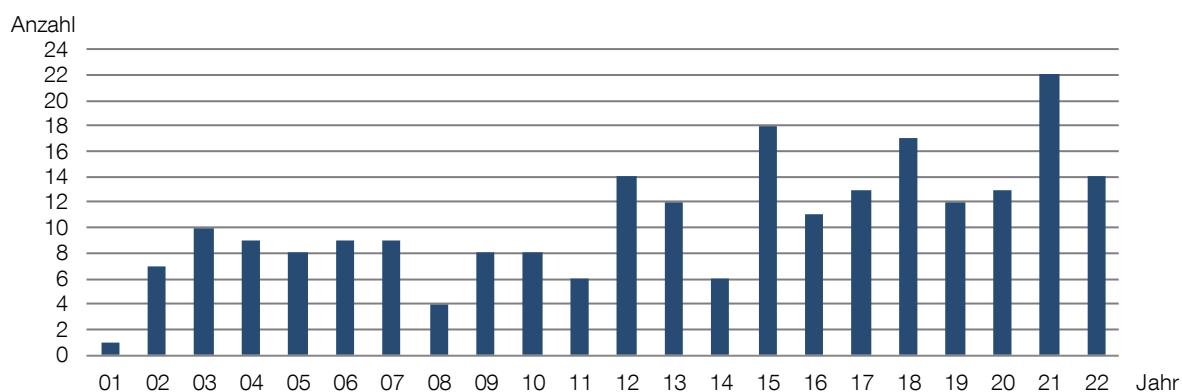

Quelle: Amt für Statistik Berlin-Brandenburg

## 06 Bildung und Erziehung

### Erziehung

#### 06.43 Vorläufige Schutzmaßnahmen 2018 bis 2022 <sup>1</sup>

Schutzmaßnahme	2018	2019	2020	2021	2022	Veränderung zum Vorjahr
Maßnahmen	105	111	80	61	150	89
davon						
bei Kindern	48	38	25	28	55	27
bei Jugendlichen	57	73	55	33	95	62
davon						
männlich	59	62	60	41	94	53
weiblich	46	49	20	20	56	36
davon						
Inobhutnahme auf eigenen Wunsch	28	21	13	10	14	4
Inobhutnahme wegen dringender Kindeswohlgefährdung	77	55	40	32	51	19
Schutzmaßnahme aufgrund unbegleiteter Einreise aus dem Ausland	-	35	27	19	85	66

<sup>1</sup> Doppelmeldungen von Kindern/Jugendlichen sind möglich, wenn diese zunächst vorläufig nach § 42a SGB VIII und im Anschluss noch einmal regulär nach § 42 Abs. 1 Nr. 3 SGB VIII in Obhut genommen wurden.

Quelle: Amt für Statistik Berlin-Brandenburg

#### 06.44 Maßnahmen des Familiengerichts 2018 bis 2022

Maßnahme	2018	2019	2020	2021	2022	Veränderung zum Vorjahr
Maßnahmen des Familiengerichts	58	71	91	95	103	8
darunter						
Auferlegung der Inanspruchnahme von Leistungen der Kinder- und Jugendhilfe	6	13	28	27	27	-
vollständige Übertragung der elterlichen Sorge auf das Jugendamt oder einen Dritten als Vormund	23	16	23	18	17	-1
teilweise Übertragung der elterlichen Sorge auf das Jugendamt oder einen Dritten als Vormund	18	29	26	22	18	-4

Quelle: Landeshauptstadt Potsdam

#### 06.45 Pflegschaft und Vormundschaft sowie Beistandschaft und Beratung im Rahmen der Kinder- und Jugendhilfe 2018 bis 2022

Kinder und Jugendliche	2018	2019	2020	2021	2022	Veränderung zum Vorjahr
unter Pflegschaft und Vormundschaft	275	261	311	248	302	54
davon						
Pflegschaft	79	92	109	120	139	19
Vormundschaft	196	169	202	128	163	35
mit Beistandschaft	590	607	594	577	574	-3
Beratung nach § 18 Kinder- und Jugendhilfegesetz	1 253	1 273	1 369	1 451	1 366	-85

Quelle: Landeshauptstadt Potsdam

## 7 | Verkehr und Tourismus

### Verkehr

Fahrzeuge  
Verkehrsnetz  
Verkehrsunfälle

### Tourismus

Beherbergungsbetriebe  
Gäste und Übernachtungen

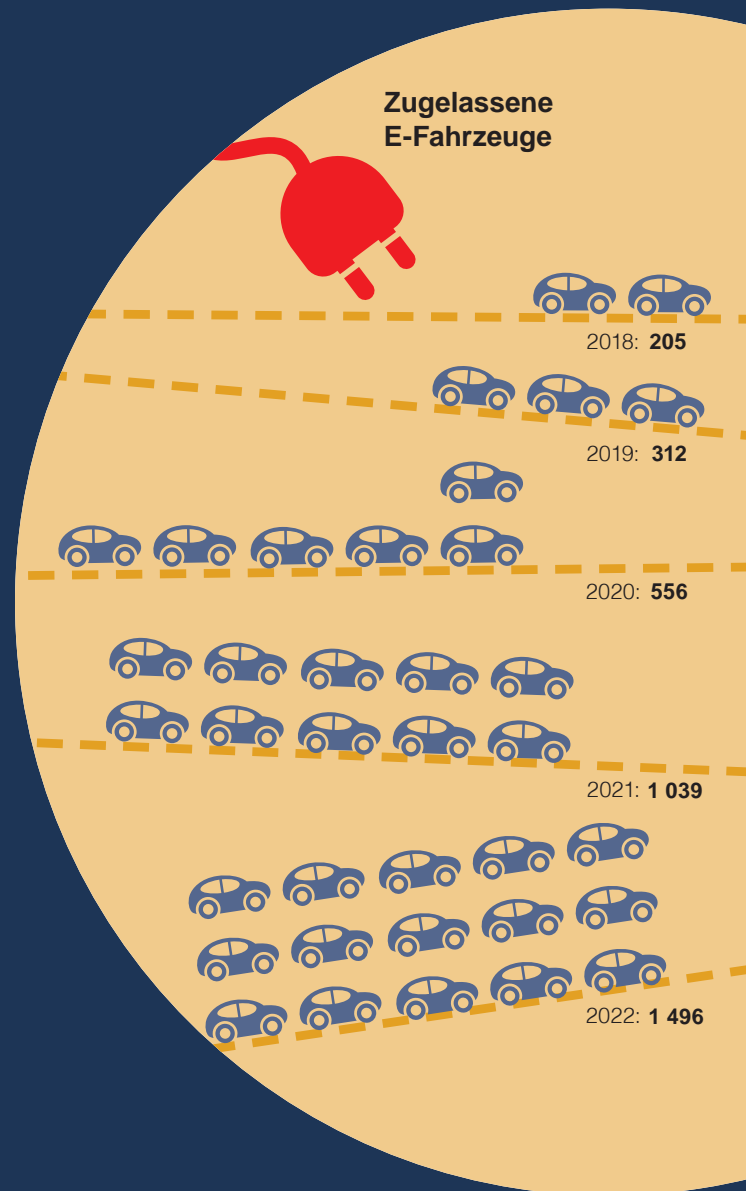



<b>Inhalt</b>	<b>Seite</b>
<b>Verkehr</b>	
07.01 Fahrzeuge 2018 bis 2022	181
07.02 Motorisierungsgrad 2018 bis 2022	181
07.03 Neuzulassungen von Fahrzeugen nach Fahrzeugart 2018 bis 2022	182
07.04 Neuzulassungen von Fahrzeugen 2013 bis 2022	182
07.05 Meldevorgänge von Fahrzeugen 2018 bis 2022	182
07.06 Private Pkw und Firmen-Pkw 2018 bis 2022	183
07.07 Private Pkw und Firmen-Pkw nach Altersgruppen 2018, 2020 und 2022	183
07.08 Private Pkw und Firmen-Pkw nach Herstellern 2022	183
07.09 Pkw nach Euronorm 2020 bis 2022	184
07.10 Pkw und Nutzfahrzeuge nach Kraftstoff- und Energiequellen 2018 bis 2022	184
07.11 Pkw und Nutzfahrzeuge nach Kraftstoff- und Energiequellen 2022	184
07.12 Private Pkw-Haltende nach Altersgruppen und Geschlecht 2022	185
07.13 Private Pkw-Haltende nach Altersgruppen und Geschlecht 2022 (Grafik)	185
07.14 Private Kfz-Haltende und private Kfz nach Durchschnittsalter 2013 bis 2022	185
07.15 Straßen- und Radverkehrsnetz 2022	186
07.16 Schienennetz 2022	186
07.17 Kennzahlen des Verkehrsbetriebes Potsdam 2018 bis 2022	187
07.18 Verkehrsunfälle und Verunglückte 2018 bis 2022	188
07.19 Verkehrsunfälle und Fahrzeugbestand 2013 bis 2022	188
07.20 Verkehrsunfälle mit Personenschaden nach Unfallursachen 2018 bis 2022	189
07.21 Hauptverursacher von Verkehrsunfällen mit Personenschaden nach Art der Verkehrsbeteiligung und Geschlecht 2018 bis 2022	190
07.22 Hauptverursacher von Verkehrsunfällen mit Personenschaden nach Geschlecht und Unfallfolgen 2022	190
07.23 Beteiligte an Verkehrsunfällen mit Personenschaden 2018 bis 2022	190
07.24 Getötete und verletzte Verkehrsteilnehmende nach Art der Verkehrsbeteiligung, Geschlecht und ausgewählten Altersgruppen 2018 bis 2022	191
07.25 Verletzte Verkehrsteilnehmende nach Art der Verkehrsbeteiligung 2018 bis 2022	191
07.26 Unfallschwerpunkte mit Personenschaden und Fahrradbeteiligung 2020 bis 2022 (Karte)	192
07.27 Unfallschwerpunkte mit Personenschaden und Fahrradbeteiligung 2020 bis 2022	192
<b>Tourismus</b>	
07.28 Beherbergungsbetriebe, Gästebetten und Bettenauslastung 2018 bis 2022	193
07.29 Bettenangebot und Bettenauslastung 1993 bis 2022	193
07.30 Ausgewählte Betriebsarten 2022	193

## 07 Verkehr und Tourismus

### Inhalt

<b>Inhalt</b>	<b>Seite</b>
07.31 Gäste, Übernachtungen und Aufenthaltsdauer aus dem In- und Ausland 2018 bis 2022	194
07.32 Gäste, Übernachtungen und durchschnittliche Aufenthaltsdauer 1993 bis 2022	194
07.33 Gäste aus dem In- und Ausland nach Monaten 2018 bis 2022	195
07.34 Gäste und Übernachtungen nach Herkunft im Vor-Coronajahr 2019 und 2022	195
07.35 Gäste aus dem Ausland nach Herkunft 2022	196
07.36 Gäste aus dem europäischen Ausland nach Herkunftsländern 2022	196



**07.01 Fahrzeuge 2018 bis 2022**

Fahrzeugart	2018	2019	2020	2021	2022	Veränderung zum Vorjahr
	Anzahl					%
Kraftfahrzeuge	87 701	88 751	92 724	93 665	93 411	-0,3
davon						
Pkw	75 419	76 176	79 297	79 831	79 429	-0,5
darunter						
E-Pkw	.	.	458	949	1 360	43,3
Anteil E-Pkw in % <sup>1</sup>	.	.	0,6	1,2	1,7	0,5
Kraftrad	5 188	5 389	5 795	6 057	6 197	2,3
Lkw	5 679	5 715	6 027	6 198	6 137	-1,0
Bus	179	187	190	184	184	-
Sonderfahrzeug	766	802	867	888	956	7,7
Zugmaschine	470	482	548	507	508	0,2
Anhänger	6 962	7 102	7 408	7 619	7 838	2,9
Sattelanhänger	448	417	522	517	434	-16,1
Wohnwagenanhänger	279	294	333	345	369	7,0
Insgesamt	95 390	96 564	100 987	102 146	102 052	-0,1
darunter						
E-Fahrzeuge	205	312	556	1 039	1 496	44,0
Anteil E-Fahrzeuge in % <sup>1</sup>	0,2	0,3	0,6	1,0	1,5	0,5

<sup>1</sup> Die Veränderung zum Vorjahr wird in Prozentpunkten ausgewiesen.

Quelle: Landeshauptstadt Potsdam

**07.02 Motorisierungsgrad 2018 bis 2022**

Merkmal	2018	2019	2020	2021	2022	Veränderung zum Vorjahr
	Anzahl je 1 000 Einwohner					%
Fahrzeuge	535	535	554	557	548	-1,6
Kraftfahrzeuge	492	492	509	511	502	-1,8
Pkw	423	422	435	435	426	-2,1
private Pkw	386	385	397	397	387	-2,5
private Pkw <sup>2</sup>	699	695	715	713	696	-2,4
Halterinnen privater Pkw <sup>3</sup>	297	296	306	307	298	-2,8
Halter privater Pkw <sup>3</sup>	481	480	493	492	481	-2,3

<sup>2</sup> je 1 000 Haushalte

<sup>3</sup> je 1 000 Frauen bzw. Männer

Quelle: Landeshauptstadt Potsdam

## 07 Verkehr und Tourismus

### Verkehr

#### 07.03 Neuzulassungen von Fahrzeugen nach Fahrzeugart 2018 bis 2022

Fahrzeugart	2018	2019	2020	2021	2022	Veränderung zum Vorjahr
	Anzahl					%
Pkw	4 606	4 726	4 141	3 836	3 584	-6,6
Kraftrad	234	266	411	349	313	-10,3
Lkw	708	469	394	426	329	-22,8
Bus	33	15	13	18	6	-66,7
Sonderfahrzeug	18	31	19	23	26	13,0
Zugmaschine	39	25	34	51	27	-47,1
Anhänger	317	308	350	342	315	-7,9
Sattelanhänger	20	10	12	18	4	-77,8
Wohnwagenanhänger	26	28	30	27	26	-3,7
Insgesamt	6 001	5 878	5 404	5 090	4 630	-9,0

Quelle: Landeshauptstadt Potsdam

#### 07.04 Neuzulassungen von Fahrzeugen 2013 bis 2022

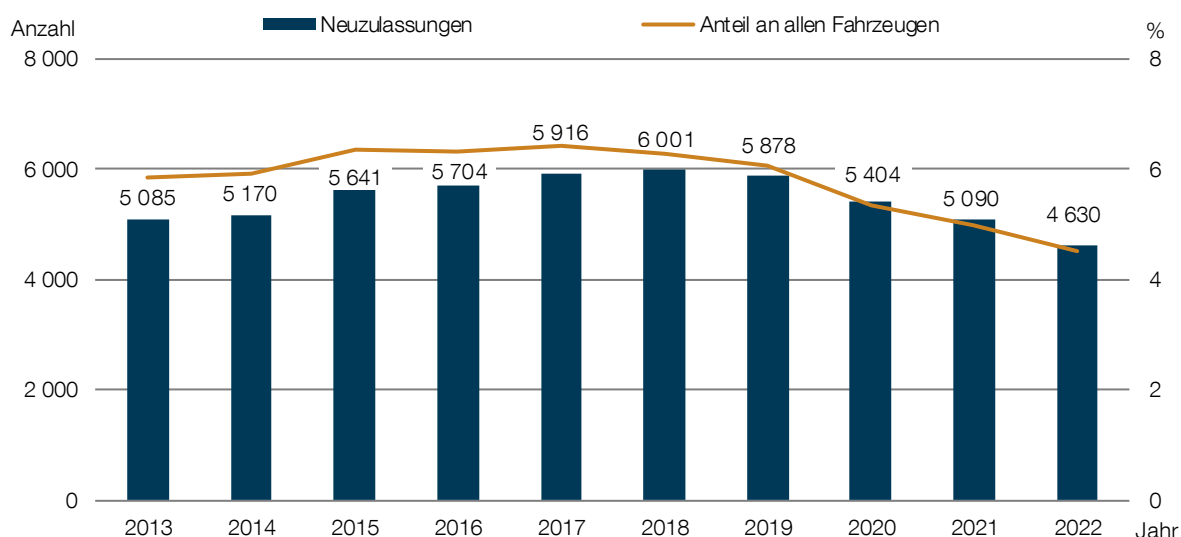

Quelle: Landeshauptstadt Potsdam

#### 07.05 Meldevorgänge von Fahrzeugen 2018 bis 2022

Meldevorgang	2018	2019	2020	2021	2022	Veränderung zum Vorjahr
	Anzahl					%
Erstzulassung Gebrauchtfahrzeug	647	587	528	445	401	-9,9
Umschreibung ohne Halterwechsel	2 832	2 658	1 872	1 949	1 766	-9,4
Umschreibung mit Halterwechsel	11 268	10 620	9 987	9 541	7 453	-21,9
Abmeldung	14 737	14 086	12 040	11 612	10 588	-8,8
Umschreibungsmitteilung (Abgang in andere Zulassungsbezirke)	4 718	4 786	4 633	5 120	4 826	-5,7
Ummeldung innerhalb Potsdams	1 354	1 132	1 397	1 030	1 305	26,7

Quelle: Landeshauptstadt Potsdam

**07.06 Private Pkw und Firmen-Pkw 2018 bis 2022**

Pkw	2018	2019	2020	2021	2022	Veränderung zum Vorjahr
	Anzahl					%
private Pkw	68 930	69 540	72 336	72 779	72 028	-1,0
Firmen-Pkw	6 489	6 636	6 961	7 052	7 401	4,9

Quelle: Landeshauptstadt Potsdam

**07.07 Private Pkw und Firmen-Pkw nach Altersgruppen 2018, 2020 und 2022**

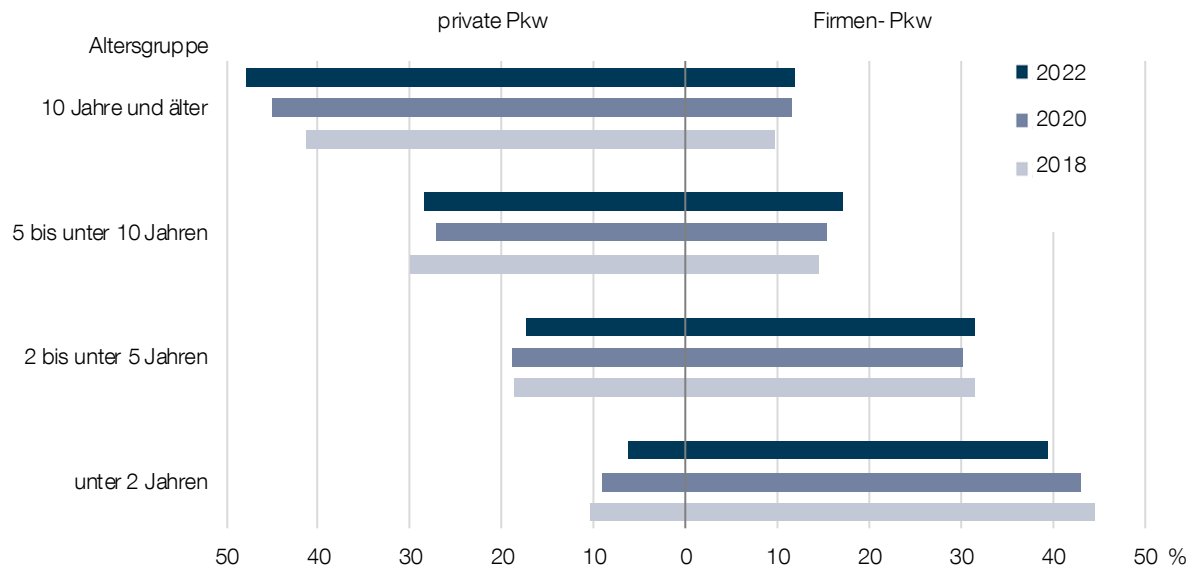

Quelle: Landeshauptstadt Potsdam

**07.08 Private Pkw und Firmen-Pkw nach Herstellern 2022**

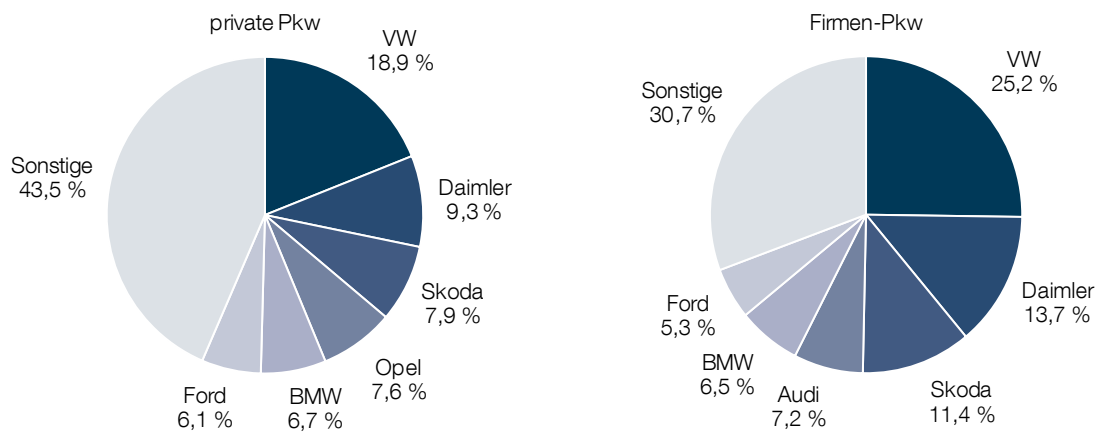

Quelle: Landeshauptstadt Potsdam

## 07 Verkehr und Tourismus

### Verkehr

#### 07.09 Pkw nach Euronorm 2020 bis 2022

Euronorm	2020		2021		2022			
	private Pkw	Firmen-Pkw	private Pkw	Firmen-Pkw	private Pkw		Firmen-Pkw	
	%				Anzahl	%	Anzahl	%
Euro 0	0,1	0,1	0,1	0,1	88	0,1	7	0,1
Euro 1	2,5	0,3	2,3	0,3	1 608	2,2	19	0,3
Euro 2	5,5	1,7	4,8	1,4	3 115	4,3	94	1,3
Euro 3	6,0	2,8	5,3	2,4	3 404	4,7	153	2,1
Euro 4	24,8	5,4	22,7	5,0	15 314	21,3	309	4,2
Euro 5	26,0	12,4	24,8	10,4	17 214	23,9	661	8,9
Euro 6	33,3	74,4	37,7	75,0	29 256	40,6	5 623	76,0
ohne Euronorm	1,7	3,0	2,3	5,4	2 029	2,8	535	7,2
Insgesamt	100,0	100,0	100,0	100,0	72 028	100,0	7 401	100,0

Quelle: Landeshauptstadt Potsdam

#### 07.10 Pkw und Nutzfahrzeuge nach Kraftstoff- und Energiequellen 2018 bis 2022

Kraftstoff-/Energiequelle	2018	2019	2020	2021	2022	Veränderung zum Vorjahr
	%					%-Punkte
Benzin	69,5	69,6	68,9	62,6	61,6	-1,0
Diesel	28,3	27,6	27,0	31,6	30,8	-0,8
Hybrid	0,9	1,3	2,4	3,6	4,9	1,3
Elektro	0,2	0,3	0,6	1,2	1,7	0,5
Sonstige	1,1	1,1	1,1	1,0	1,0	-

Quelle: Kraftfahrt-Bundesamt

#### 07.11 Pkw und Nutzfahrzeuge nach Kraftstoff- und Energiequellen 2022

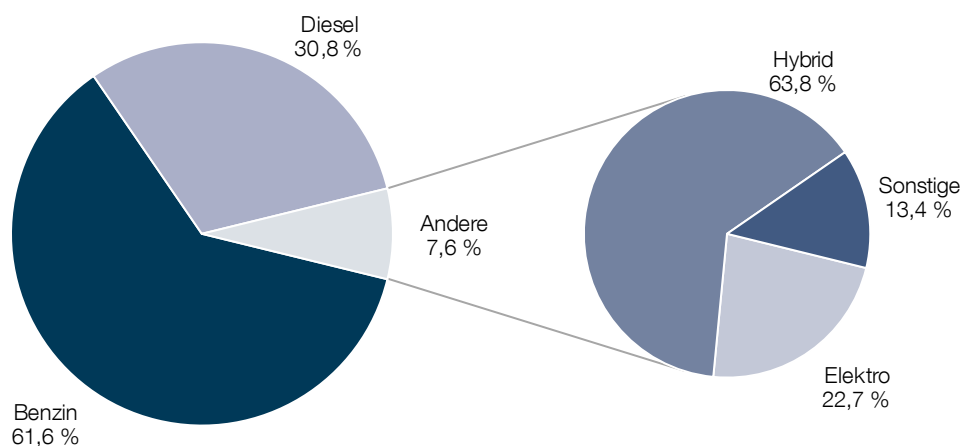

Quelle: Kraftfahrt-Bundesamt

**07.12 Private Pkw-Haltende nach Altersgruppen und Geschlecht 2022 <sup>1</sup>**

Geschlecht	Insgesamt	davon in der Altersgruppe von ... bis unter ... Jahren							
		18 - 25		25 - 35		35 - 65		65 und älter	
	Anzahl	%	Anzahl	%	Anzahl	%	Anzahl	%	
männlich	43 346	778	1,8	4 208	9,7	26 924	62,1	11 436	26,4
weiblich	28 642	612	2,1	3 244	11,3	18 792	65,6	5 994	20,9
Insgesamt	71 988	1 390	1,9	7 452	10,4	45 716	63,5	17 430	24,2

<sup>1</sup> Eingetragene Halter unter 18 Jahren werden nicht ausgewiesen. Mehrfachnennungen aufgrund des Besitzes mehrerer Pkw möglich.

Quelle: Landeshauptstadt Potsdam

**07.13 Private Pkw-Haltende nach Altersgruppen und Geschlecht 2022 (Grafik)**

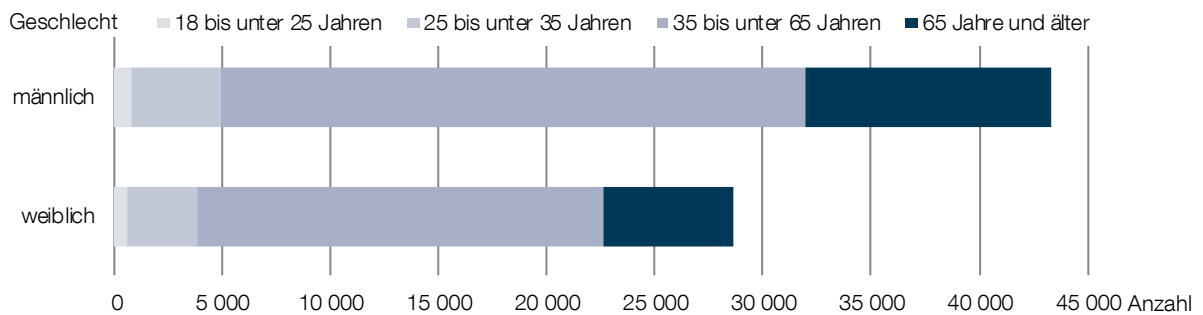

Quelle: Landeshauptstadt Potsdam

**07.14 Private Kfz-Haltende und private Kfz nach Durchschnittsalter 2013 bis 2022**

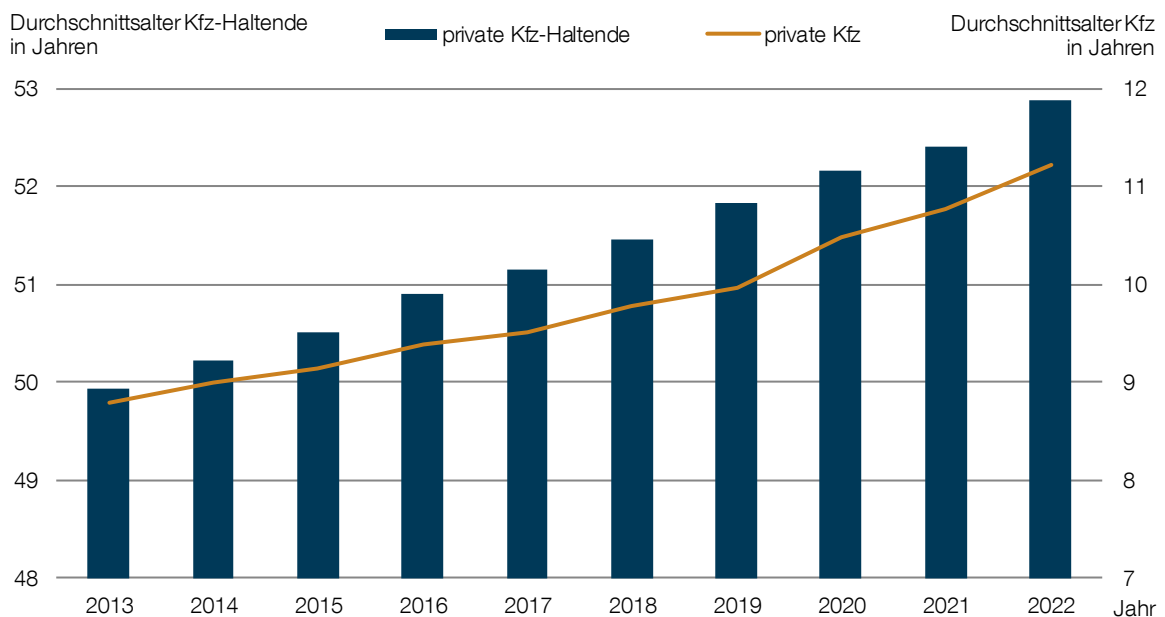

Quelle: Landeshauptstadt Potsdam

# 07 Verkehr und Tourismus

## Verkehr

### 07.15 Straßen- und Radverkehrsnetz 2022 (Infographik)

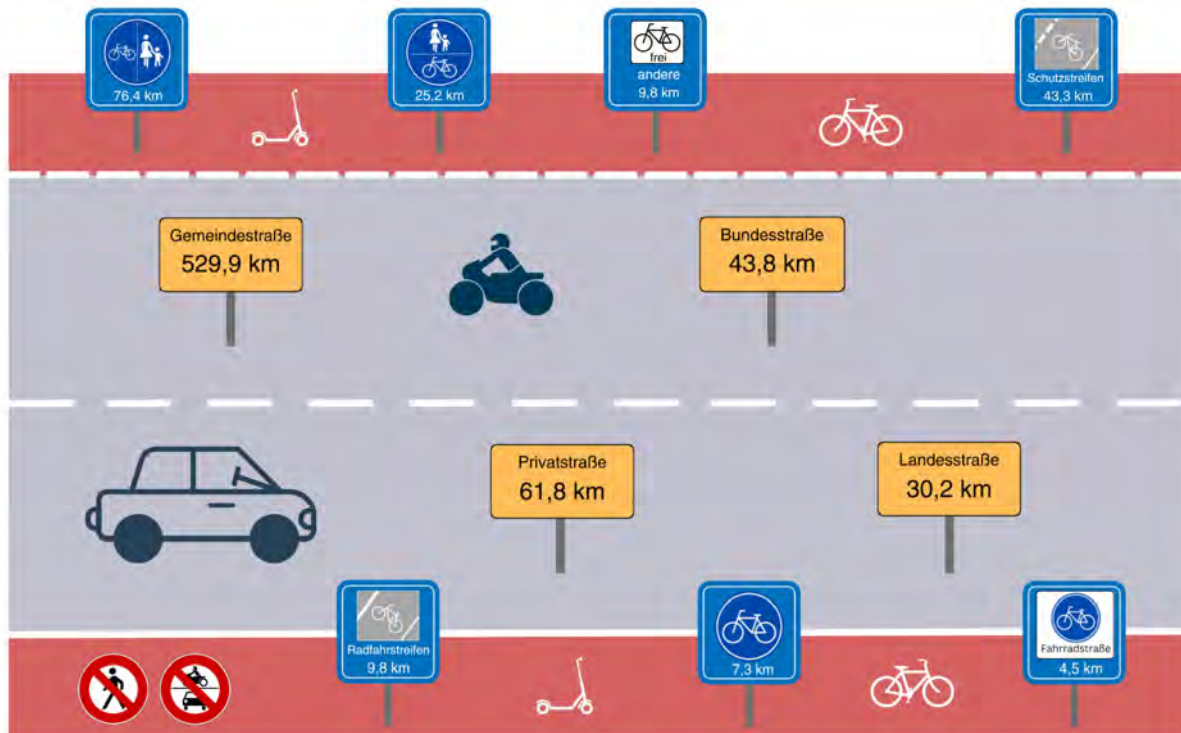

Quelle: Landeshauptstadt Potsdam

### 07.16 Schienennetz 2022

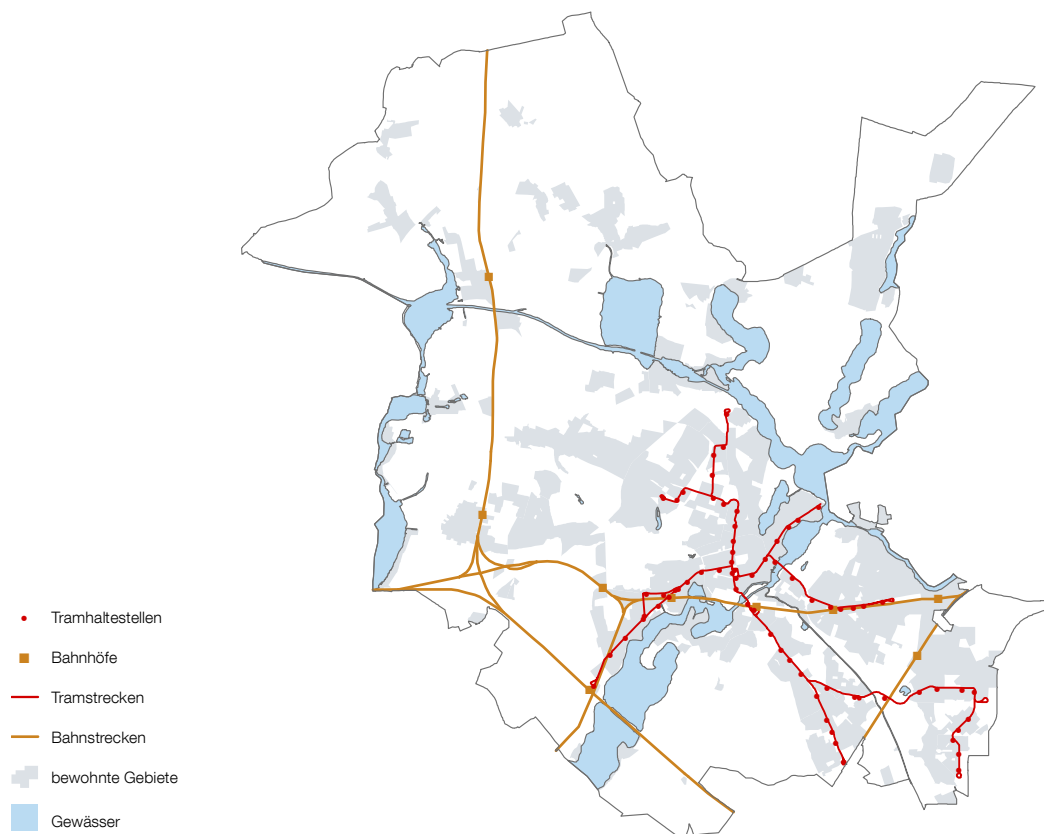

Quelle: Landeshauptstadt Potsdam, © GeoBasis-DE/LGB 2021, dl-de/by-2-0, Daten geändert

**07.17 Kennzahlen des Verkehrsbetriebes Potsdam 2018 bis 2022**

Merkmal	2018	2019	2020	2021	2022	Veränderung zum Vorjahr
Mitarbeitende	438	456	465	470	.	.
davon						
Fahrdienst Bus	147	158	154	156	.	.
Fahrdienst Straßenbahn	120	128	131	132	.	.
Fahrdienst Fähre	2	2	2	2	.	.
Verkehrsplanung/Einsatzleitung	32	31	32	33	.	.
Verwaltung	54	50	57	48	.	.
Fahrzeug-Instandhaltung	47	50	51	55	.	.
Infrastruktur	36	37	38	44	.	.
Fahrzeuge	110	108	111	114	.	.
davon						
Bus	56	54	57	60	.	.
Straßenbahn	53	53	53	53	.	.
davon						
Tatra KT4D	18	18	18	18	.	.
Niederflurbahn Combino	17	17	17	17	.	.
Variobahn	18	18	18	18	.	.
Fähre	1	1	1	1	.	.
Haltestellen <sup>1</sup>	623	623	623	623	.	.
davon						
Bus	489	489	489	489	.	.
Straßenbahn	132	132	132	132	.	.
Fähre	2	2	2	2	.	.
Linienlänge in km	337,0	323,0	323,0	323,0	.	.
davon						
Busnetz	268,2	254,4	254,4	254,4	.	.
Schienennetz	68,5	68,3	68,3	68,3	.	.
Fähre	0,3	0,3	0,3	0,3	.	.
Linienbeförderungsfälle in Mio.	42,13	43,55	26,76	27,04	36,28	9,2
davon						
Bus	15,00	15,10	8,52	8,68	11,68	3,0
Straßenbahn	27,13	28,45	18,24	18,36	24,60	6,2

<sup>1</sup> Die Haltestellen werden teilweise gemeinsam von Bus und Straßenbahn genutzt.

Quelle: ViP Verkehrsbetrieb Potsdam GmbH

## 07 Verkehr und Tourismus

### Verkehr

#### 07.18 Verkehrsunfälle und Verunglückte 2018 bis 2022

Merkmal	2018	2019	2020	2021	2022	Veränderung zum Vorjahr
	Anzahl					%
Verkehrsunfälle	5 521	5 338	4 450	4 387	4 152	-5,4
davon						
mit Personenschaden	740	730	653	605	671	10,9
mit nur Sachschaden	4 781	4 608	3 797	3 782	3 481	-8,0
davon						
schwerwiegende im engeren Sinne	113	125	137	111	113	1,8
schwerwiegende sonstige Unfälle unter dem Einfluss berauschender Mittel	34	24	26	27	21	-22,2
sonstiger Sachschadensunfall	4 634	4 459	3 634	3 644	3 347	-8,2
Verunglückte	851	852	735	675	762	12,9
davon						
Getötete	2	3	3	1	2	100,0
schwer Verletzte	101	80	84	70	55	-21,4
leicht Verletzte	748	769	648	604	705	16,7

Quelle: Amt für Statistik Berlin-Brandenburg

#### 07.19 Verkehrsunfälle und Fahrzeugbestand 2013 bis 2022

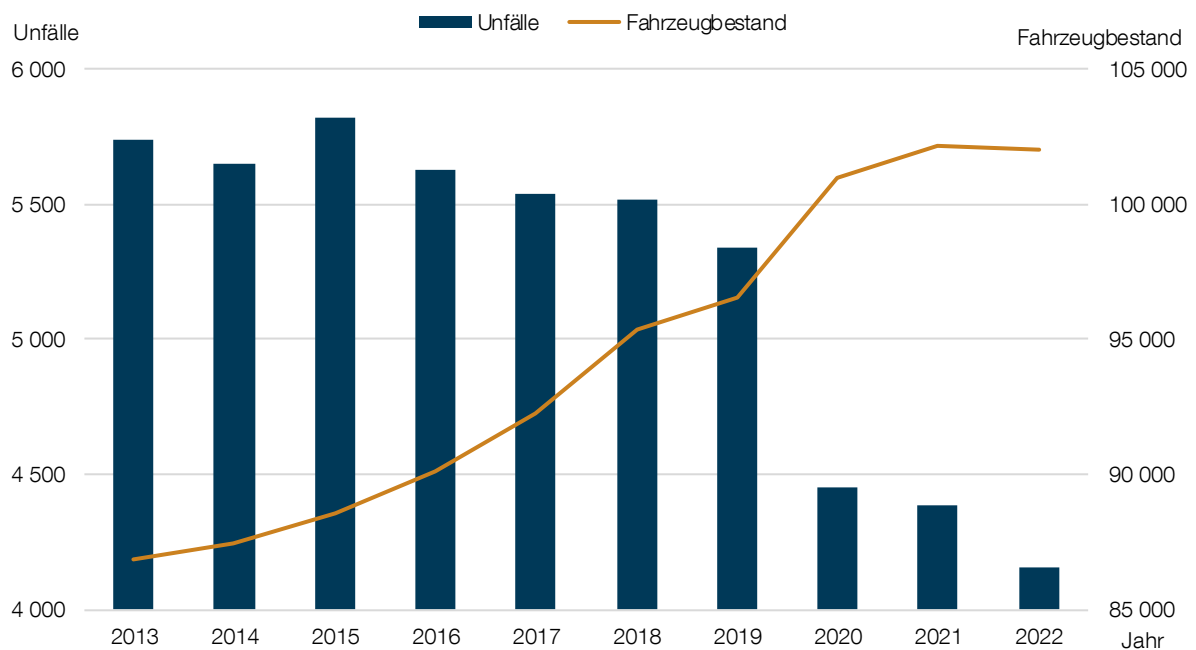

Quelle: Landeshauptstadt Potsdam, Amt für Statistik Berlin-Brandenburg



**07.20 Verkehrsunfälle mit Personenschaden nach Unfallursachen 2018 bis 2022**

Unfallursachen	2018	2019	2020	2021	2022	Veränderung zum Vorjahr
Fehlverhalten der Kraftfahrzeugführenden	551	549	444	452	526	74
darunter						
Alkoholeinfluss	9	9	10	12	17	5
Einfluss anderer berauschender Mittel (z.B. Drogen, Rauschgift)	1	2	1	-	2	2
nicht angepasste Geschwindigkeit	13	44	37	28	49	21
Nichtbeachten der Vorfahrt	84	96	69	66	74	8
Fehler beim Abbiegen	107	91	87	88	88	-
falsche Fahrbahnbenutzung	10	13	23	22	36	14
ungenügender Sicherheitsabstand	51	63	80	78	70	-8
Fehler beim Überholen	16	18	24	22	13	-9
falsches Verhalten gegenüber Fußgängern	37	45	16	30	50	20
Fehlverhalten der Fahrradfahrenden	233	285	363	341	364	23
darunter						
Alkoholeinfluss	12	16	19	24	17	-7
Einfluss anderer berauschender Mittel (z.B. Drogen, Rauschgift)	-	5	1	3	1	-2
nicht angepasste Geschwindigkeit	1	6	57	20	21	1
Nichtbeachten der Vorfahrt	19	22	16	11	12	1
Fehler beim Abbiegen	13	15	7	7	7	-
falsche Fahrbahnbenutzung	38	58	98	97	111	14
ungenügender Sicherheitsabstand	3	3	8	7	12	5
Fehler beim Überholen	10	9	14	27	20	-7
falsches Verhalten gegenüber Fußgängern	8	10	11	4	14	10
Fehlverhalten bei Fußgängern	34	28	44	33	39	6
darunter						
Alkoholeinfluss	1	2	-	-	-	-
unfallbezogene Ursachen	22	24	38	33	26	-7
davon						
Straßenverhältnisse	13	10	19	17	17	-
Witterungseinflüsse	-	2	3	1	-	-1
Hindernisse und sonstige	9	12	16	15	9	-6
fahrzeugbezogene Mängel (technisch)	5	3	12	10	8	-2

Quelle: Amt für Statistik Berlin-Brandenburg

## 07 Verkehr und Tourismus

### Verkehr

#### 07.21 Hauptverursacher von Verkehrsunfällen mit Personenschaden nach Art der Verkehrsbe- teiligung und Geschlecht 2018 bis 2022

Art der Verkehrsbe teiligung	männlich					weiblich				
	2018	2019	2020	2021	2022	2018	2019	2020	2021	2022
Kraftfahrzeuge insgesamt	335	338	258	243	260	154	136	118	119	138
darunter										
Pkw	267	273	196	193	193	147	127	110	107	119
Elektrokleinstfahrzeuge <sup>1</sup>	.	.	.	5	14	.	.	.	4	5
Fahrräder	123	118	133	118	132	75	95	104	79	99
Fußgänger	17	12	15	11	9	14	10	9	9	12
Sonstige	2	6	1	2	4	2	1	3	4	-
Insgesamt	477	474	407	374	405	245	242	234	211	249

<sup>1</sup> Angabe beinhaltet unter anderem E-Scooter.

Quelle: Amt für Statistik Berlin-Brandenburg

#### 07.22 Hauptverursacher von Verkehrsunfällen mit Personenschaden nach Geschlecht und Unfallfolgen 2022

Geschlecht	Insgesamt	davon Unfall mit					
		Getöteten		Verletzten			
				schwer		leicht	
		Anzahl	%	Anzahl	%	Anzahl	%
männlich	405	-	-	33	8,1	372	91,9
weiblich	249	2	0,8	20	8,0	227	91,2
unbekannt	17	-	-	-	-	17	100,0
Insgesamt	671	2	0,3	53	7,9	616	91,8

Quelle: Amt für Statistik Berlin-Brandenburg

#### 07.23 Beteiligte an Verkehrsunfällen mit Personenschaden 2018 bis 2022

Art der Verkehrsbe teiligung	2018	2019	2020	2021	2022	Veränderung zum Vorjahr
	Anzahl					%
Pkw	712	664	502	495	527	6,5
Güterkraftfahrzeuge	47	61	41	36	46	27,8
Motorzweiräder mit amtlichen Kennzeichen	42	39	35	35	33	-5,7
Kraftomnibusse	24	21	18	14	18	28,6
Mofas, Kleinkrafträder	14	7	12	13	19	46,2
übrige Kfz	9	6	13	21	28	33,3
landwirtschaftliche Zugmaschinen	-	-	-	-	1	x
Fahrräder	467	460	460	415	429	3,4
Fußgänger	81	81	62	59	76	28,8
Sonstige	20	26	21	20	19	-5,0
Insgesamt	1 416	1 365	1 164	1 108	1 196	7,9

Quelle: Amt für Statistik Berlin-Brandenburg

**07.24** Getötete und verletzte Verkehrsteilnehmende nach Art der Verkehrsbeteiligung, Geschlecht und ausgewählten Altersgruppen 2018 bis 2022

Merkmal	Getötete					Verletzte				
	2018	2019	2020	2021	2022	2018	2019	2020	2021	2022
Insgesamt	2	3	3	1	2	849	849	732	674	760
davon										
Pkw	2	2	1	-	-	276	267	189	158	195
Güterkraftfahrzeuge	-	-	-	-	-	13	14	12	9	6
Motorzweiräder mit amtlichen Kennzeichen	-	-	-	-	-	38	41	32	32	32
Mofas, Kleinkrafträder	-	-	-	-	-	15	8	13	13	19
Fahrräder	-	1	2	1	2	414	418	412	374	387
Fußgänger	-	-	-	-	-	71	77	49	53	70
Sonstige	-	-	-	-	-	22	24	25	35	51
davon										
männlich	2	1	2 r	1	2	439 r	452 r	409 r	351 r	397
weiblich	-	2	1 r	-	-	410 r	397 r	323 r	322 r	363
unbekannt	-	-	-	-	-	- r	- r	- r	1 r	-
darunter										
0 bis unter 6 Jahren	-	-	-	-	-	18	10	15	7	8
6 bis unter 15 Jahren	-	-	-	-	-	54	56	52	50	62
18 bis unter 21 Jahren	-	-	-	-	-	40	39	41	34	43
21 bis unter 25 Jahren	-	-	1	1	-	38	44	48	42	58
65 Jahre und älter	-	3	1	-	-	111	110	93	103	125

Quelle: Amt für Statistik Berlin-Brandenburg

**07.25** Verletzte Verkehrsteilnehmende nach Art der Verkehrsbeteiligung 2018 bis 2022

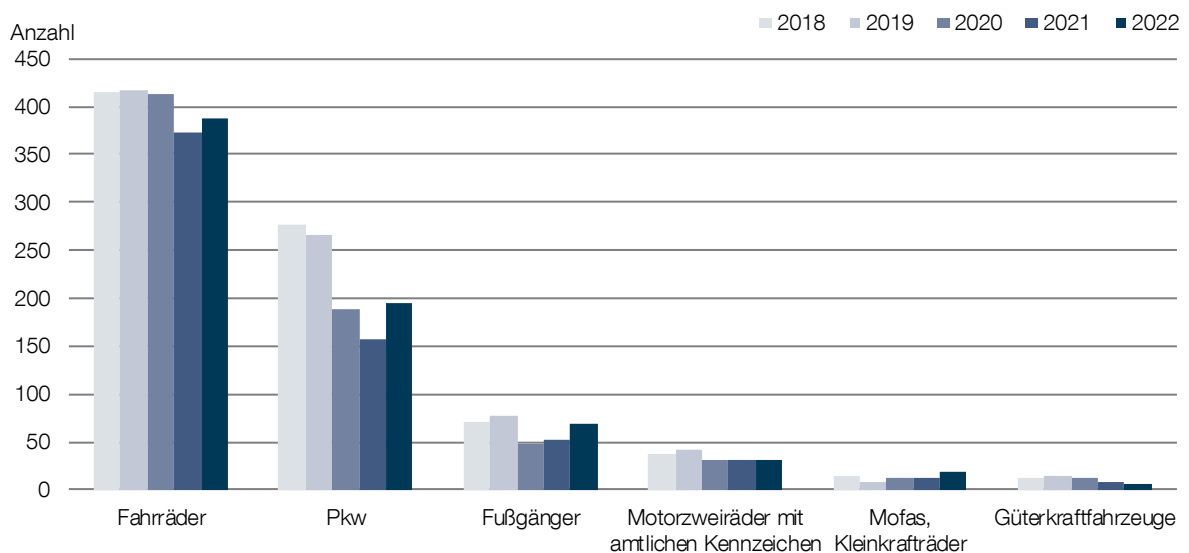

Quelle: Amt für Statistik Berlin-Brandenburg

# 07 Verkehr und Tourismus

## Verkehr

### 07.26 Unfallschwerpunkte mit Personenschaden und Fahrradbeteiligung 2020 bis 2022 (Karte)

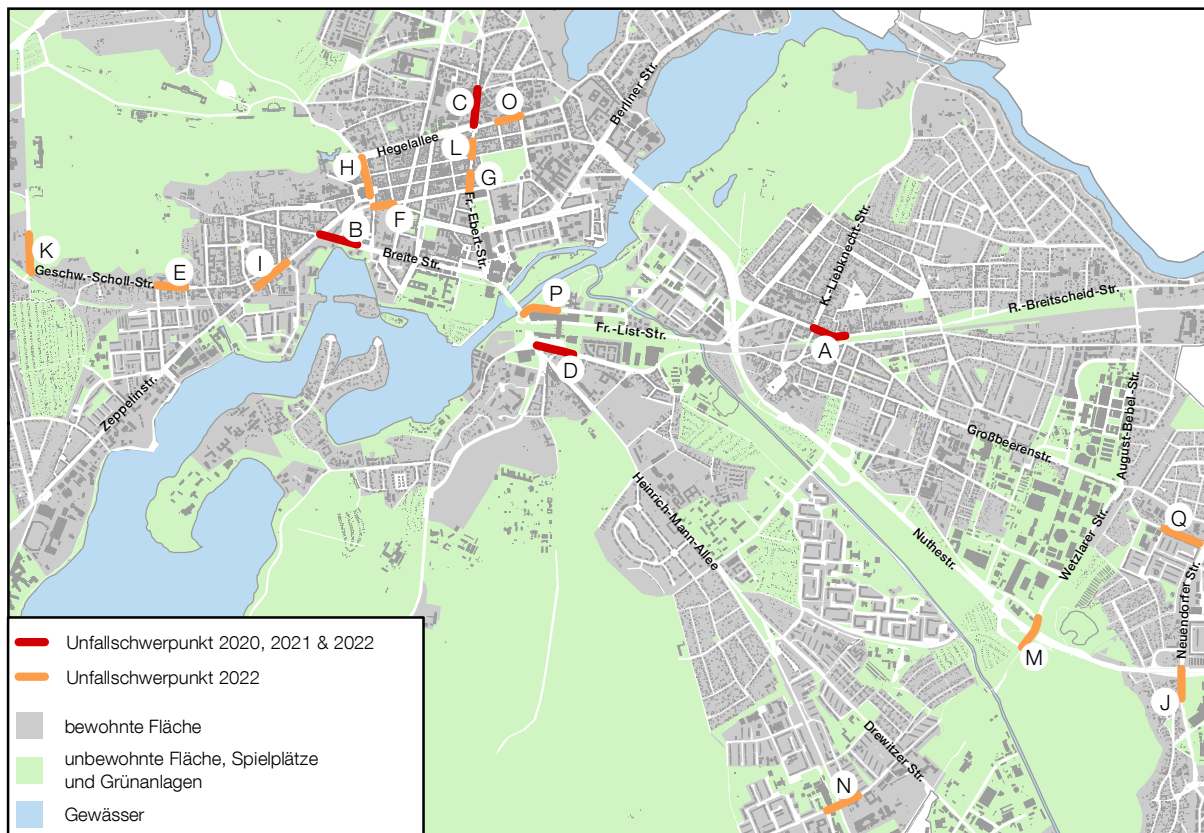

Quelle: Landeshauptstadt Potsdam, © Unfallatlas, Statistische Ämter des Bundes und der Länder, Deutschland, 2022

### 07.27 Unfallschwerpunkte mit Personenschaden und Fahrradbeteiligung 2020 bis 2022

Straßenabschnitt	2020		2021		2022		Insgesamt
	Insgesamt	darunter mit Pkw-beteiligung	Insgesamt	darunter mit Pkw-beteiligung	Insgesamt	darunter mit Pkw-beteiligung	
langjährige Unfallschwerpunkte							
A Rudolph-Breitscheid-Str.	11	2	5	-	5	1	21
B Breite Str., stadtauswärts	6	2	4	1	7	2	17
C Friedrich-Ebert-Str.	4	-	3	-	4	2	11
D Friedrich-Engels-Str.	3	-	3	-	4	3	10
aktuelle Unfallschwerpunkte							
F Charlottenstr.	2	-	-	-	4	1	6
I Zeppelinstr.	1	-	-	-	4	3	5
H Schopenhauerstr.	-	-	1	1	4	1	5
E Geschw.-Scholl-Str.	4	-	1	1	3	1	8
G Friedrich-Ebert-Str.	1	-	2	1	3	3	6
J Zum Kirchsteigfeld	1	1	1	1	3	2	5
K Am Neuen Palais	1	1	-	-	3	3	4
N Erich-Weinert-Str.	-	-	1	1	3	3	4
M Wetzlarer Str.	-	-	1	-	3	2	4
L Friedrich-Ebert-Str.	1	1	-	-	3	-	4
O Kurfürstenstr.	-	-	-	-	3	2	3
Q Bahnhofstr.	-	-	-	-	3	2	3
P Babelsberger Str.	-	-	-	-	3	1	3

Quelle: Landeshauptstadt Potsdam, © Unfallatlas, Statistische Ämter des Bundes und der Länder, Deutschland, 2022

**07.28 Beherbergungsbetriebe, Gästebetten und Bettenauslastung 2018 bis 2022 (Stichtag 31.7.)**

Merkmal	2018	2019	2020	2021	2022	Veränderung zum Vorjahr	
	Anzahl					%	
Beherbergungsbetriebe	58	59	59	58	56	-2	-3,4
angebotene Gästebetten <sup>1</sup>	6 086	6 045	6 134	6 095	6 572	477	7,8
durchschnittliche Bettenauslastung in % <sup>1,2</sup>	54,6	57,4	40,5	38,9	47,0	8,1	x

<sup>1</sup> Die Angaben sind ohne Campingplatz.

<sup>2</sup> Die Veränderung zum Vorjahr wird in Prozentpunkten ausgewiesen.

Quelle: Amt für Statistik Berlin-Brandenburg

**07.29 Bettenangebot und Bettenauslastung 1993 bis 2022 (Stichtag 31.7.)**

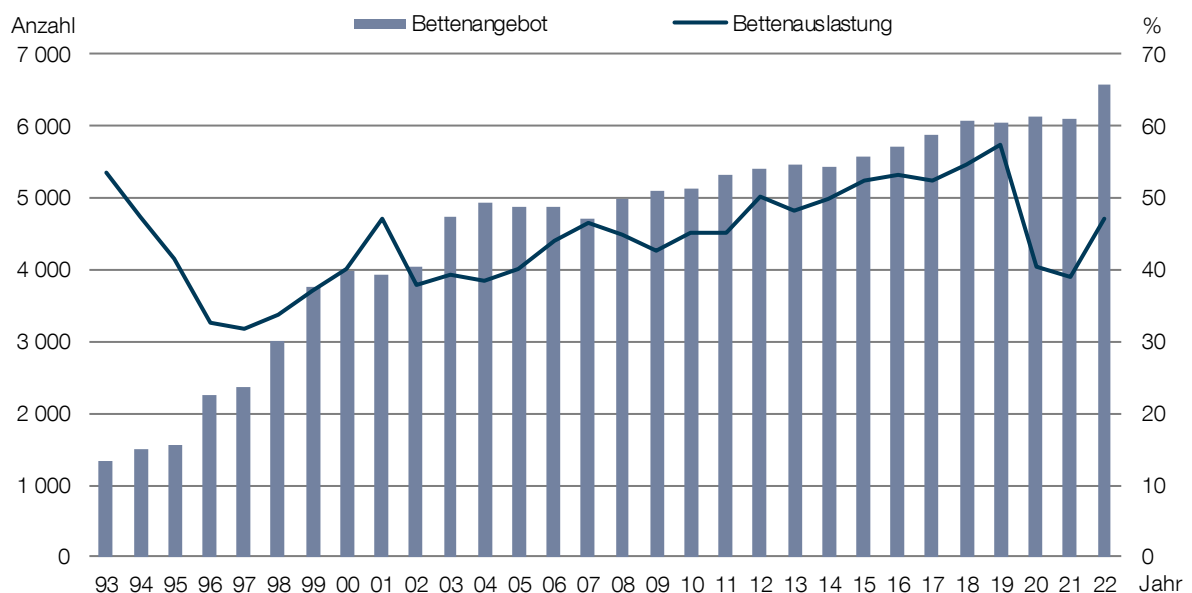

Quelle: Amt für Statistik Berlin-Brandenburg

**07.30 Ausgewählte Betriebsarten 2022 (Stichtag 31.7.)**

Betriebsart	geöffnete Betriebe	Veränderung zum Vorjahr	angebotene Gästebetten	Veränderung zum Vorjahr	durchschnittl. Bettenauslastung	Veränderung zum Vorjahr
	Anzahl			%		%-Punkte
Hotels	19	-	4 376	3,1	44,3	8,8
Hotels garnis	13	-	1 086	58,5	50,9	13,5
Pensionen	8	-	156	-4,3	38,8	3,4
Ferienzentren, Ferienhäuser, Ferienwohnungen	10	-1	376	-3,3	50,1	4,3
Gruppenunterkünfte	3	-1	241	-12,4	37,8	14,1

Quelle: Amt für Statistik Berlin-Brandenburg

# 07 Verkehr und Tourismus

## Tourismus

### 07.31 Gäste, Übernachtungen und Aufenthaltsdauer aus dem In- und Ausland 2018 bis 2022

Merkmal	2018	2019	2020	2021	2022	Veränderung zum Vorjahr
	Anzahl					%
Gäste	550 173	564 259	329 125	293 118	476 527	62,6
davon						
aus dem Inland	495 302	509 507	311 681	275 744	434 101	57,4
aus dem Ausland	54 871	54 752	17 444	17 374	42 426	144,2
Anteil aus dem Ausland in % <sup>1</sup>	10,0	9,7	5,3	5,9	8,9	3,0
Gäste je 1 000 Einwohner <sup>2</sup>	3 107	3 148	1 818	1 608	2 573	60,0
Übernachtungen	1 277 928	1 338 886	877 185	842 666	1 209 022	43,5
davon						
aus dem Inland	1 145 815	1 202 932	830 208	784 007	1 095 899	39,8
aus dem Ausland	132 113	135 954	46 977	58 659	113 123	92,8
Anteil aus dem Ausland in % <sup>1</sup>	10,3	10,2	5,4	7,0	9,4	2,4
Übernachtungen je 1 000 Einwohner <sup>2</sup>	7 218	7 471	4 846	4 623	6 528	41,2
Ø Aufenthaltsdauer in Tagen <sup>3</sup>	2,3	2,4	2,7	2,9	2,5	-0,4
davon						
der Gäste aus dem Inland <sup>3</sup>	2,3	2,4	2,7	2,8	2,5	-0,3
der Gäste aus dem Ausland <sup>3</sup>	2,4	2,5	2,7	3,4	2,7	-0,7

<sup>1</sup> Die Veränderung zum Vorjahr wird in Prozentpunkten ausgewiesen.

<sup>2</sup> Der Wert wird berechnet mit der amtlichen Einwohnerzahl zum 30.6. des Jahres.

<sup>3</sup> Die Veränderungen zum Vorjahr wird in Tagen angegeben.

Quelle: Amt für Statistik Berlin-Brandenburg

### 07.32 Gäste, Übernachtungen und durchschnittliche Aufenthaltsdauer 1993 bis 2022

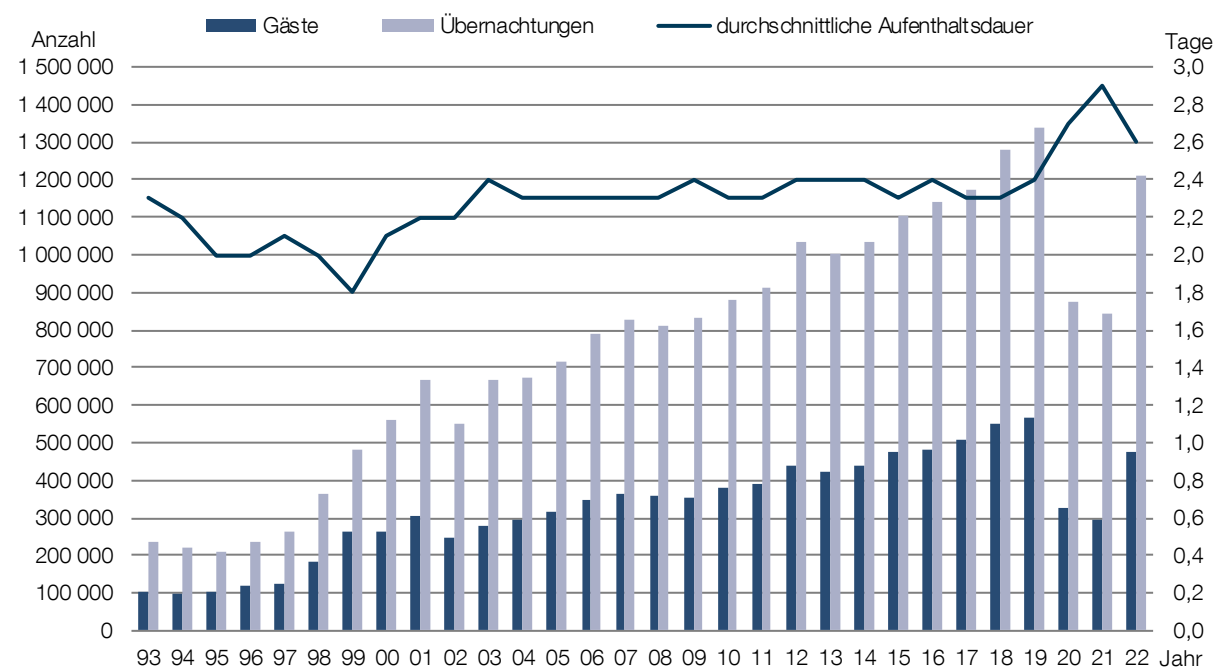

Quelle: Amt für Statistik Berlin-Brandenburg

**07.33 Gäste aus dem In- und Ausland nach Monaten 2018 bis 2022**

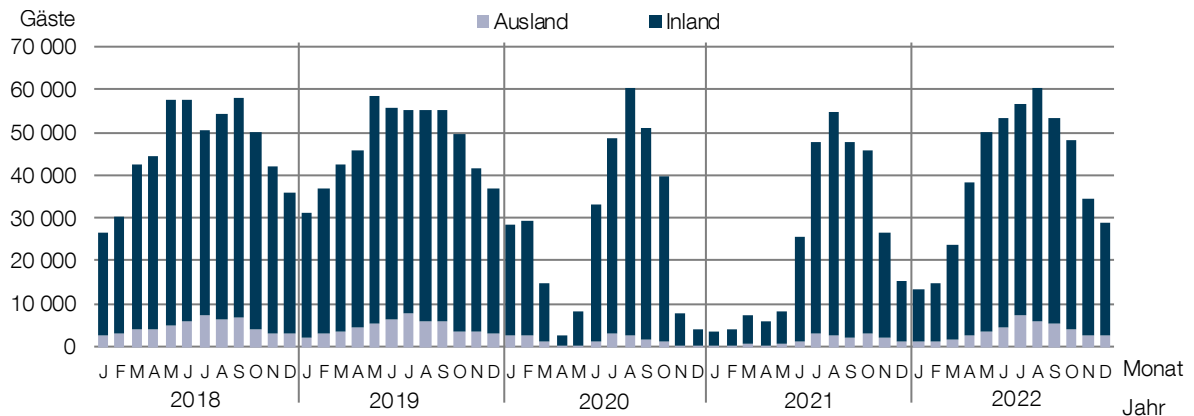

Quelle: Amt für Statistik Berlin-Brandenburg

**07.34 Gäste und Übernachtungen nach Herkunft im Vor-Coronajahr 2019 und 2022**

Kontinent Land	Gäste			Übernachtungen			Ø Aufent- haltungsdauer
	2019	2022	Verän- derung	2019	2022	Verän- derung	2022
	Anzahl		%	Anzahl		%	Tagen
Europa	556 426	470 359	-15,5	1 317 155	1 191 111	-9,6	2,6
darunter							
Deutschland	509 507	434 101	-14,8	1 202 932	1 095 899	-8,9	2,5
Polen	4 975	4 371	-12,1	15 114	11 894	-21,3	2,7
Niederlande	6 321	3 638	-42,4	13 116	8 172	-37,7	2,2
Vereinigtes Königreich	3 519	3 345	-4,9	8 444	8 246	-2,3	2,5
Spanien	4 713	3 288	-30,2	12 962	11 599	-10,5	3,5
Dänemark	3 688	2 731	-25,9	7 497	5 328	-28,9	2,0
Schweiz	3 992	2 638	-33,9	9 498	6 650	-30,0	2,5
Österreich	3 191	2 285	-28,4	7 072	6 225	-12,0	2,7
Schweden	2 091	2 246	7,4	3 902	3 467	-11,1	1,5
Frankreich	2 388	2 000	-16,2	5 458	4 473	-18,0	2,2
Belgien	1 607	1 365	-15,1	3 589	3 183	-11,3	2,3
Italien	1 380	1 361	-1,4	3 419	3 494	2,2	2,6
Tschechische Republik	1 110	1 027	-7,5	2 508	2 476	-1,3	2,4
Ukraine	619	725	17,1	1 721	2 403	39,6	3,3
Finnland	526	496	-5,7	1 357	1 249	-8,0	2,5
Irland	257	378	47,1	658	1 095	66,4	2,9
Amerika	3 643	3 728	2,3	10 151	10 493	3,4	2,8
darunter USA	2 438	2 925	20,0	6 817	8 090	18,7	2,8
Asien	2 822	1 682	-40,4	7 949	5 132	-35,4	3,1
darunter							
Israel	337	387	14,8	913	1 031	12,9	2,7
Japan	331	182	-45,0	860	645	-25,0	3,5
China (mit Hongkong)	1 031	160	-84,5	2 338	387	-83,4	2,4
Afrika	357	323	-9,5	958	1 180	23,2	3,7
Australien, Ozeanien	531	313	-41,1	1 448	811	-44,0	2,6
ohne Angabe	480	122	-74,6	1 225	295	-75,9	2,4
<b>Insgesamt</b>	<b>564 259</b>	<b>476 527</b>	<b>-15,5</b>	<b>1 338 886</b>	<b>1 209 022</b>	<b>-9,7</b>	<b>2,5</b>

Quelle: Amt für Statistik Berlin-Brandenburg

# 07 Verkehr und Tourismus

## Tourismus

### 07.35 Gäste aus dem Ausland nach Herkunft 2022

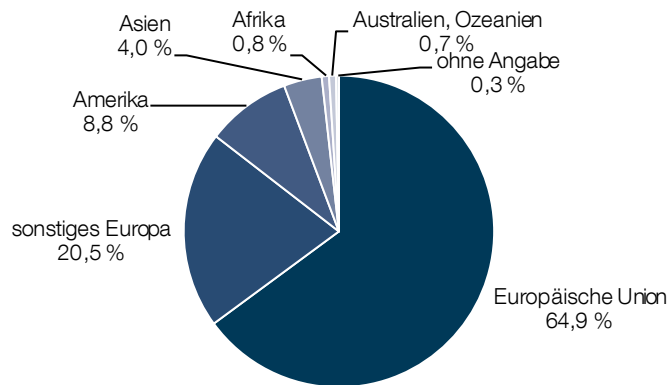

Quelle: Amt für Statistik Berlin-Brandenburg

### 07.36 Gäste aus dem europäischen Ausland nach Herkunftsländern 2022

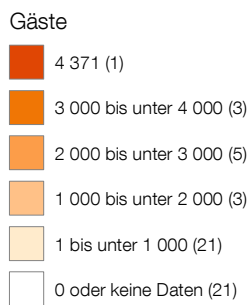
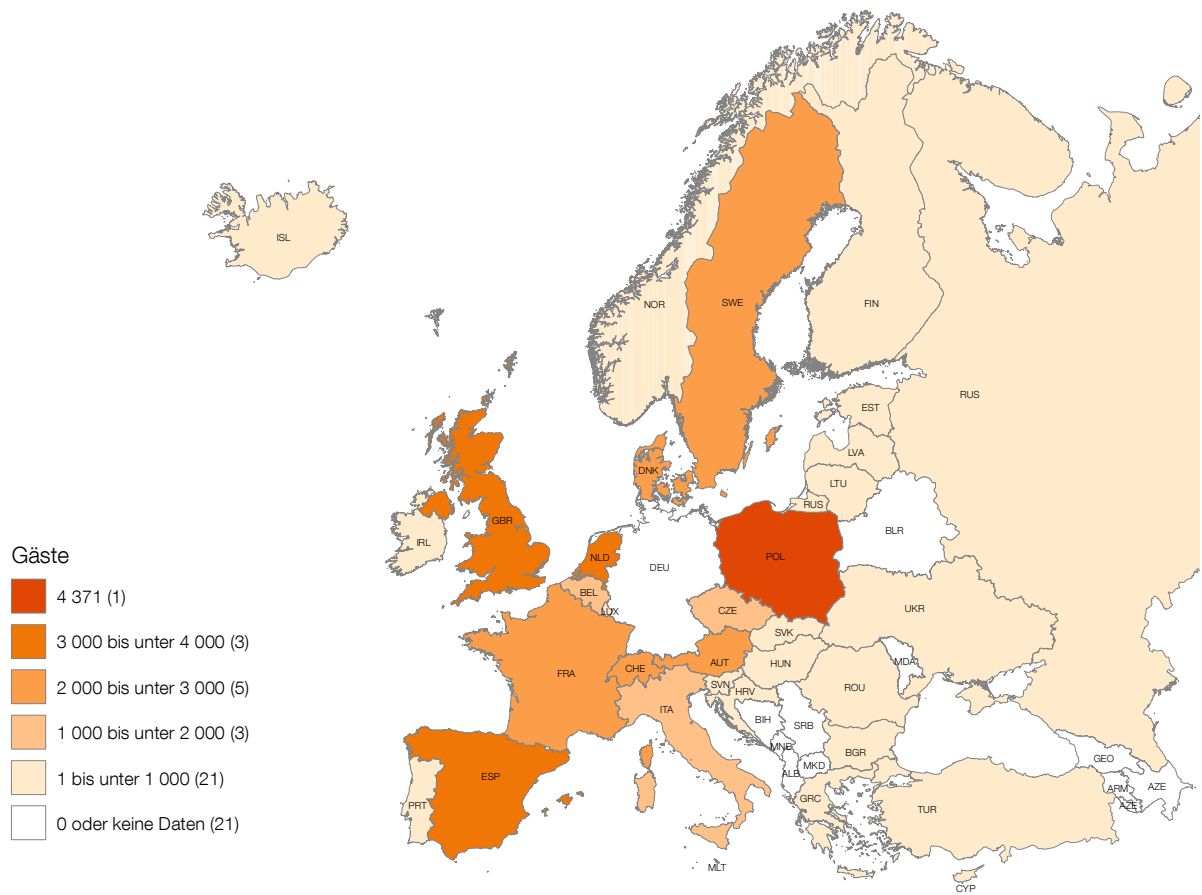

ALB - Albanien	DEU - Deutschland	IRL - Irland	NOR - Norwegen
ARM - Armenien	DNK - Dänemark	ISL - Island	POL - Polen
AUT - Österreich	ESP - Spanien	ITA - Italien	PRT - Portugal
AZE - Aserbaidschan	EST - Estland	LTU - Litauen	ROU - Rumänien
BEL - Belgien	FIN - Finnland	LUX - Luxemburg	RUS - Russische Föderation
BGR - Bulgarien	FRA - Frankreich	LVA - Lettland	SRB - Serbien
BIH - Bosnien und Herzegowina	GBR - Großbritannien	MDA - Moldau	SVK - Slowakei
BLR - Belarus	GEO - Georgien	MKD - Nordmazedonien	SVN - Slowenien
CHE - Schweiz	GRC - Griechenland	MLT - Malta	SWE - Schweden
CYP - Zypern	HRV - Kroatien	MNE - Montenegro	TUR - Türkei
CZE - Tschechische Republik	HUN - Ungarn	NLD - Niederlande	UKR - Ukraine

Quelle: Amt für Statistik Berlin-Brandenburg



## 8 | Kultur und Sport

### Kultur

Stadt- und Landesbibliothek  
Sehenswürdigkeiten  
Kultureinrichtungen  
Medien

### Sport

Sportvereine  
Sportstätten  
Bundesligisten  
Sportfördermittel

### Besuchende ausgewählter Sehenswürdigkeiten im Jahr 2022

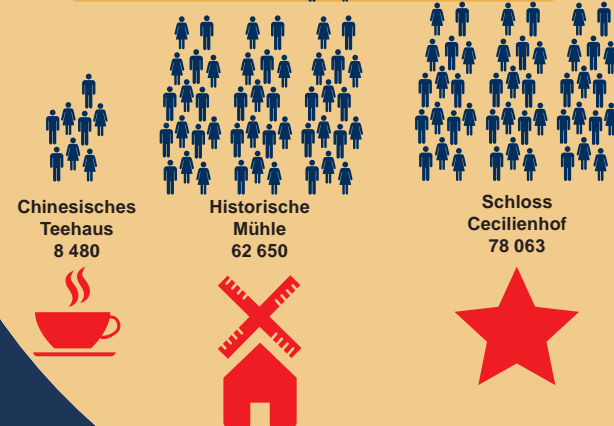



<b>Inhalt</b>	<b>Seite</b>	
Kultur		
08.01	Medienbestand der Stadt- und Landesbibliothek Potsdam 2018 bis 2022	200
08.02	Nutzende der Stadt- und Landesbibliothek Potsdam nach Altersgruppen 2020 bis 2022	200
08.03	Nutzende der Stadt- und Landesbibliothek Potsdam nach Wohnsitz 2020 bis 2022	200
08.04	Entleihungen der Stadt- und Landesbibliothek Potsdam 2020 bis 2022	201
08.05	Entleihungen und Nutzende der Stadt- und Landesbibliothek Potsdam 2000 bis 2022	201
08.06	Veranstaltungen der Stadt- und Landesbibliothek Potsdam 2020 bis 2022	201
08.07	Besuchende der Stadt- und Landesbibliothek Potsdam 2018 bis 2022	202
08.08	Nutzung der eBibliothek der Stadt- und Landesbibliothek Potsdam nach Medien 2018 bis 2022	202
08.09	Nutzung der eBibliothek der Stadt- und Landesbibliothek Potsdam nach Medien 2022	202
08.10	Besuchende ausgewählter Potsdamer Sehenswürdigkeiten 2018 bis 2022	203
08.11	Besuchende ausgewählter Potsdamer Sehenswürdigkeiten 2018 bis 2022 (Grafik)	204
08.12	Veranstaltungen und Besuchende Potsdamer Kultureinrichtungen 2020 bis 2022	205
08.13	Veranstaltungen und Besuchende ausgewählter Potsdamer Kultureinrichtungen 2022	205
08.14	Veranstaltungen und Besuchende der Museen 2018 bis 2022	206
08.15	Besuchende ausgewählter Ausstellungsgebäude der Städtischen Museen 2018 bis 2022	206
08.16	Vorstellungen und Besuchende ausgewählter Potsdamer Filmtheater 2018 bis 2022	207
08.17	Besuchende des Treffpunkt Freizeit 2018 bis 2022	207
08.18	Medien in der Landeshauptstadt Potsdam 2020 bis 2022	208
Sport		
08.19	Sportvereine und deren Mitglieder 2018 bis 2022	209
08.20	Mitglieder in Sportvereinen nach Altersgruppen 2018 bis 2022	209
08.21	Mitglieder in Sportvereinen nach Altersgruppen und Geschlecht 2022	209
08.22	Abteilungen und Mitglieder in Sportvereinen nach Sportarten 2021 und 2022	210
08.23	Besuchende ausgewählter Sportstätten 2018 bis 2022	211
08.24	Besuchende Karl-Liebknecht-Stadion nach Verein Spielsaison 2018/19 bis 2022/23	211
08.25	Potsdamer Bundesligisten nach Sportarten Spielsaison 2020/21 bis 2022/23	211
08.26	Einsatz von Sportfördermitteln 2020 bis 2022	212
08.27	Einsatz von Sportfördermitteln 2022	212

## 08 Kultur und Sport

### Kultur

#### 08.01 Medienbestand der Stadt- und Landesbibliothek Potsdam 2018 bis 2022

Medienbestand	2018	2019	2020	2021	2022	Veränderung zum Vorjahr
	Anzahl					%
Freihandbestand	262 229	261 431	267 848	269 546	271 240	0,6
davon						
Printmedien	198 793	200 637	202 164	205 286	207 120	0,9
davon						
Fachliteratur	95 481	96 130	96 386	96 978	96 003	-1,0
Belletristik	45 084	44 013	44 681	46 032	46 150	0,3
Kinder- und Jugendliteratur	47 178	48 812	49 106	50 206	52 865	5,3
Noten	11 050	11 682	11 991	12 070	12 102	0,3
Non-Book-Medien <sup>1</sup>	63 436	60 794	65 684	64 260	64 120	-0,2
Magazinbestand	329 687	330 786	334 221	334 809	339 626	1,4
Insgesamt	591 916	592 217	602 069	604 355	610 866	1,1
E-Books (virtueller Bestand)	23 417	26 863	29 407	30 787	32 255	4,8
Abos Zeitungen/Zeitschriften	941	1 061	1 061	1 061	1 061	-

<sup>1</sup> Non-Book-Medien sind CD, DVD, Bilder, Spiele.

Quelle: Landeshauptstadt Potsdam

#### 08.02 Nutzende der Stadt- und Landesbibliothek Potsdam nach Altersgruppen 2020 bis 2022

Altersgruppe von ... bis unter ... Jahren	2020		2021		2022		Veränderung zum Vorjahr
	Anzahl	%	Anzahl	%	Anzahl	%	%
unter 14 Jahren	3 293	20,1	2 317	18,0	3 397	21,6	46,6
14 - 18	2 187	13,4	1 823	14,2	2 181	13,9	19,6
18 - 25	1 145	7,0	820	6,4	993	6,3	21,1
25 - 45	4 550	27,8	3 587	27,9	4 240	27,0	18,2
45 - 65	3 086	18,8	2 578	20,0	2 940	18,7	14,0
65 Jahre und älter	1 588	9,7	1 300	10,1	1 474	9,4	13,4
Korporativnutzer <sup>1</sup>	532	3,2	450	3,5	493	3,1	9,6
Insgesamt	16 381	100,0	12 875	100,0	15 718	100,0	22,1

<sup>1</sup> Korporativnutzer sind Schulen, Institute etc.

Quelle: Landeshauptstadt Potsdam

#### 08.03 Nutzende der Stadt- und Landesbibliothek Potsdam nach Wohnsitz 2020 bis 2022

Wohnsitz	2020		2021		2022		Veränderung zum Vorjahr
	Anzahl	%	Anzahl	%	Anzahl	%	%
Potsdam	13 570	82,8	10 656	82,8	13 203	84,0	23,9
Berlin	265	1,6	184	1,4	237	1,5	28,8
Land Brandenburg	2 176	13,3	1 742	13,5	1 950	12,4	11,9
Sonstige	370	2,3	293	2,3	328	2,1	11,9
Insgesamt	16 381	100,0	12 875	100,0	15 718	100,0	22,1

Quelle: Landeshauptstadt Potsdam

### 08.04 Entleihungen der Stadt- und Landesbibliothek Potsdam 2020 bis 2022

Entleihungen	2020		2021		2022		Veränderung zum Vorjahr
	Anzahl	%	Anzahl	%	Anzahl	%	
Wissenschaftliche und Fachliteratur, Noten	177 308	23,9	95 651	16,9	178 341	19,3	86,4
Belletristik	71 181	9,6	69 453	12,3	97 008	10,5	39,7
Kinder- und Jugendliteratur	159 892	21,5	140 740	24,9	269 010	29,1	91,1
audiovisuelle Materialien <sup>1</sup>	205 490	27,7	139 461	24,7	246 586	26,6	76,8
Zeitungen und Zeitschriften	19 507	2,6	17 009	3,0	27 373	3,0	60,9
E-Books	108 657	14,6	102 489	18,1	107 310	11,6	4,7
Insgesamt	742 035	100,0	564 803	100,0	925 628	100,0	63,9

<sup>1</sup> Audiovisuelle Materialien sind Tonträger, Videos, Filme, Dias, Bilder, Mikromaterialien und Spiele.

Quelle: Landeshauptstadt Potsdam

### 08.05 Entleihungen und Nutzende der Stadt- und Landesbibliothek Potsdam 2000 bis 2022

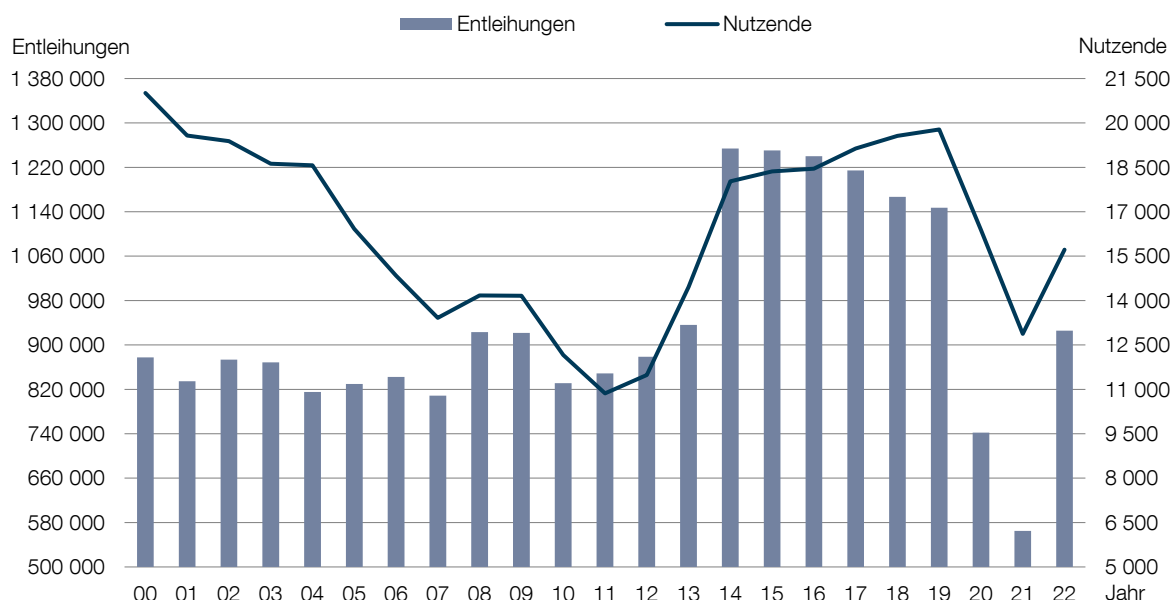

Quelle: Landeshauptstadt Potsdam

### 08.06 Veranstaltungen der Stadt- und Landesbibliothek Potsdam 2020 bis 2022

Merkmal	Anzahl				Besuchende			
	2020	2021	2022		2020	2021	2022	
			im Haus	digital			im Haus	digital
Bibliotheksführungen	93	74	193	1	1 792	1 442	4 078	21
Lesungen, Vorträge und sonstige Veranstaltungen	133	82	158	13	3 325	11 851	4 306	4 189
Ausstellungen <sup>1</sup>	5	1	5	-	.	.	.	.
Insgesamt	231	157	356	14	5 117	13 293	8 384	4 210

<sup>1</sup> Die Anzahl der Besuchenden von Ausstellungen wurde nicht ermittelt.

Quelle: Landeshauptstadt Potsdam

## 08 Kultur und Sport

### Kultur

#### 08.07 Besuchende der Stadt- und Landesbibliothek Potsdam 2018 bis 2022

Merkmal	2018	2019	2020	2021	2022	Veränderung zum Vorjahr
	Anzahl					%
Besuchende	422 556	424 437	149 174	98 859	246 390	149,2

Quelle: Landeshauptstadt Potsdam

#### 08.08 Nutzung der eBibliothek der Stadt- und Landesbibliothek Potsdam nach Medien 2018 bis 2022

Medium	2018	2019	2020	2021	2022	Veränderung zum Vorjahr
	Anzahl					%
eAusleihe Onleihe	66 685	78 784	108 657	102 489	107 310	4,7
Presseportal Klicks	10 812	14 865	30 454	30 730	27 004	-12,1
eFilm Streams	1 603	1 733	9 295	8 603	9 934	15,5
eLexika Klicks	1 221	1 589	5 213	10 861	8 590	-20,9
eMusic Streams	8 344	7 589	8 668	7 887	6 915	-12,3
Insgesamt	88 665	104 560	162 287	160 570	159 753	-0,5

Quelle: Landeshauptstadt Potsdam

#### 08.09 Nutzung der eBibliothek der Stadt- und Landesbibliothek Potsdam nach Medien 2022

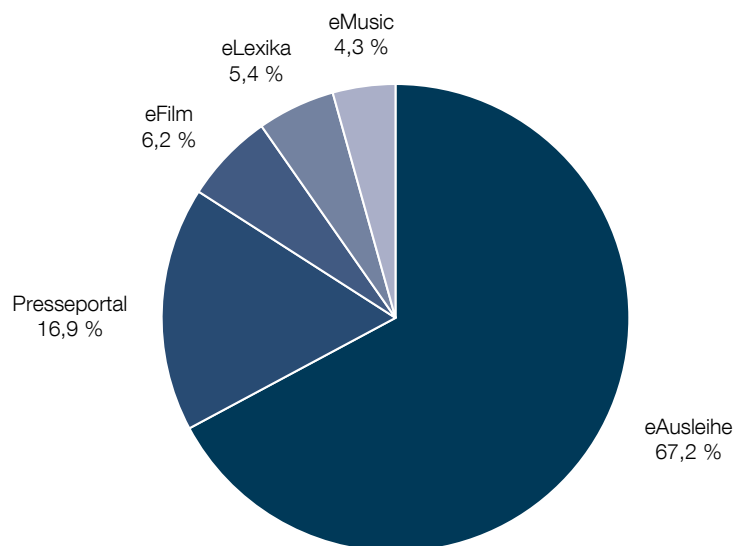

Quelle: Landeshauptstadt Potsdam

**08.10 Besuchende ausgewählter Potsdamer Sehenswürdigkeiten 2018 bis 2022 <sup>1</sup>**

Sehenswürdigkeit	2018	2019	2020	2021	2022	Veränderung zum Vorjahr
	Anzahl					%
Belvedere Klausberg <sup>2</sup>	999	1 497	184	243	807	232,1
Belvedere Pfingstberg	47 807	44 665	30 454	25 192	30 829	22,4
Bildergalerie	44 608	43 524	23 818	16 822	36 916	119,5
Biosphäre	132 559	171 563	85 710	70 257	156 369	122,6
Chinesisches Haus <sup>1,3</sup>	36 302	50 032	30 620	-	8 480	x
Dampfmaschinenhaus <sup>1</sup>	1 193	1 279	-	8	1 404	x
Extavium	35 000	32 296	12 000	5 000	15 000	200,0
Filmpark Babelsberg	300 000	305 232	60 000	85 800	199 500	132,5
Flatowturm <sup>1</sup>	6 798	6 004	-	-	6 272	x
Haus der Brandenburgisch-Preußischen Geschichte <sup>4</sup>	45 691	43 450	2 145	3 166	23 000	x
Historische Mühle	61 941	65 372	38 528	30 247	62 650	107,1
Jagdschloss Stern <sup>5</sup>	1 629	707	380	1 193	1 635	37,0
Marmorpalais <sup>1</sup>	14 056	12 762	855	296	8 615	x
Neue Kammern	49 600	53 760	20 306	17 554	41 833	138,3
Neues Palais	159 852	147 954	49 393	40 022	101 805	154,4
Normannischer Turm <sup>2</sup>	620	1 164	-	-	1 068	x
Orangerie <sup>1</sup>	52 403	48 424	503	-	41 733	x
Römische Bäder <sup>6</sup>	19 135	37 277	30	12 005	21 633	80,2
Schloss Babelsberg <sup>7</sup>	898	1 463	-	-	1 152	x
Schloss Cecilienhof	136 234	141 076	50 193	37 626	78 063	107,5
Schloss Charlottenhof <sup>1</sup>	12 310	12 151	15	-	8 782	x
Schloss Sacrow <sup>5</sup>	2 928	3 177	165	4 000	65	-98,4
Schloss Sanssouci	317 540	334 759	71 994	69 561	213 879	207,5
Schlössernacht Potsdam	35 000	36 000	-	21 130	24 000	13,6
Schlossküche und Weinkeller <sup>1</sup>	30 164	36 455	106	10	34 865	x

<sup>1</sup> In den Jahren 2020 und 2021 waren die Sehenswürdigkeiten bedingt durch die Corona Pandemie zeitweise von Schließungen betroffen.

<sup>2</sup> Die Sehenswürdigkeiten sind seit 2016 nur im Rahmen von Sonderveranstaltungen zeitweise geöffnet.

<sup>3</sup> 2019 erfolgte die Ermittlung der Besucherzahl über Handzähler.

<sup>4</sup> Von März bis September 2020 war das HBPg aufgrund von Sanierungsarbeiten komplett geschlossen. Am 25. September 2020 wurde das Haus mit der Ausstellung „Mensch Brandenburg“ wieder geöffnet.

<sup>5</sup> Die Besucherzahlen sind abhängig von der Anzahl der durch Vereine durchgeführten Veranstaltungen.

<sup>6</sup> 2019 waren die Römischen Bäder erstmals Teil der Potsdamer Schlössernacht.

<sup>7</sup> Das Schloss Babelsberg ist seit 2016 wegen Sanierungsarbeiten geschlossen. In den Jahren 2018, 2019 und 2022 wurde das Schloss zeitweise für verschiedene Sonderveranstaltungen geöffnet.

Quelle: Stiftung Preussische Schlösser und Gärten Berlin-Brandenburg, Förderverein Pfingstberg e. V., Filmpark Babelsberg, Haus der Brandenburgisch-Preussischen Geschichte, Biosphäre, Extavium

## 08 Kultur und Sport

### Kultur

#### 08.11 Besuchende ausgewählter Potsdamer Sehenswürdigkeiten 2018 bis 2022

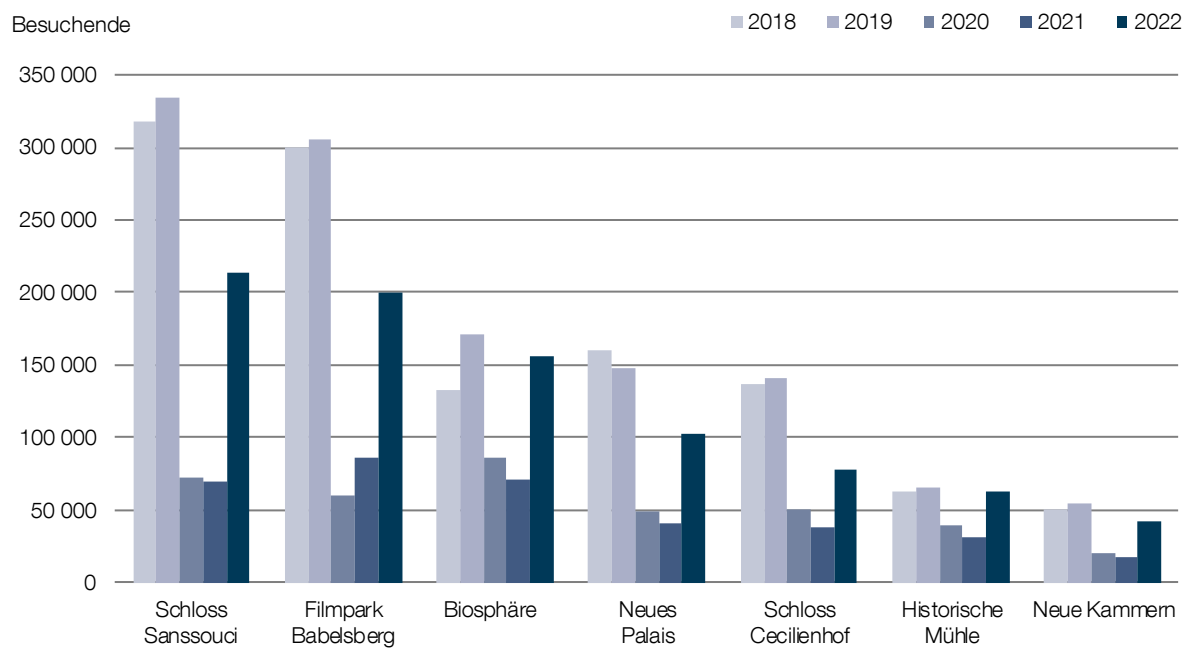

Quelle: Stiftung Preußische Schlösser und Gärten Berlin-Brandenburg, Filmpark Babelsberg, Biosphäre



### 08.12 Veranstaltungen und Besuchende Potsdamer Kultureinrichtungen 2020 bis 2022

Einrichtung	Veranstaltungen			Besuchende		
	2020	2021	2022	2020	2021	2022
Hans Otto Theater	307	494	528	50 057	61 472	71 522
davon						
Schauspiel	205	304	332	41 463	30 137	37 161
Kinder- und Jugendtheater	74	95	162	6 139	8 857	27 325
Musiktheater	2	6	15	759	1 255	2 690
Vorstellungen in Kooperation	4	10	7	287	414	1 416
Online-Aktivitäten	-	72	-	-	20 453	-
Hausvermietungen	22	7	12	1 409	356	2 930
Kabarett Obelisk Potsdam	123	148	216	7 276	5 985	10 869
davon						
Vorstellungen im Haus	122	144	201	7 093	5 705	9 860
Touneen	1	1	4	183	100	469
Gastspiele fremder Künstler	-	3	11	-	180	540
Trägerverein						
Charlottenstraße 31 e. V.	97	139	246	5 589	4 493	9 075
davon						
Veranstaltungen im Haus / Gastspiele fremder Künstler	24	19	52	943	1 090	2 626
Hausvermietungen	73	120	194	4 646	3 403	6 449
Bürgerhaus am Schlaatz	2 174	2 147	3 323	29 090	32 033	60 058
Haus der Begegnung	427	540	1 211	4 337	6 171	10 215
Kunstwerkstatt Ost	287	320	400	3 100	3 200	3 900
Lindenpark	709	820	801	23 965	29 743	56 323
Musikfestspiele Potsdam <sup>1</sup>	4	18	68	97	16 462	11 723
Nikolaisaal <sup>1</sup>	189	149	295	37 456	68 871	72 497
Waschhaus	222	817	1 161	71 473	51 891	133 140

<sup>1</sup> Die Besucher- und Veranstaltungszahlen für 2021 beinhalten auch die digitalen Konzerte.

Quelle: Hans-Otto-Theater, Kabarett Obelisk Potsdam, Trägerverein Charlottenstraße 31 e. V., Lindenpark, Waschhaus, Nikolaisaal, Musikfestspiele Potsdam, Bürgerhaus am Schlaatz, Haus der Begegnung, Kunstwerkstatt Ost

### 08.13 Veranstaltungen und Besuchende ausgewählter Potsdamer Kultureinrichtungen 2022

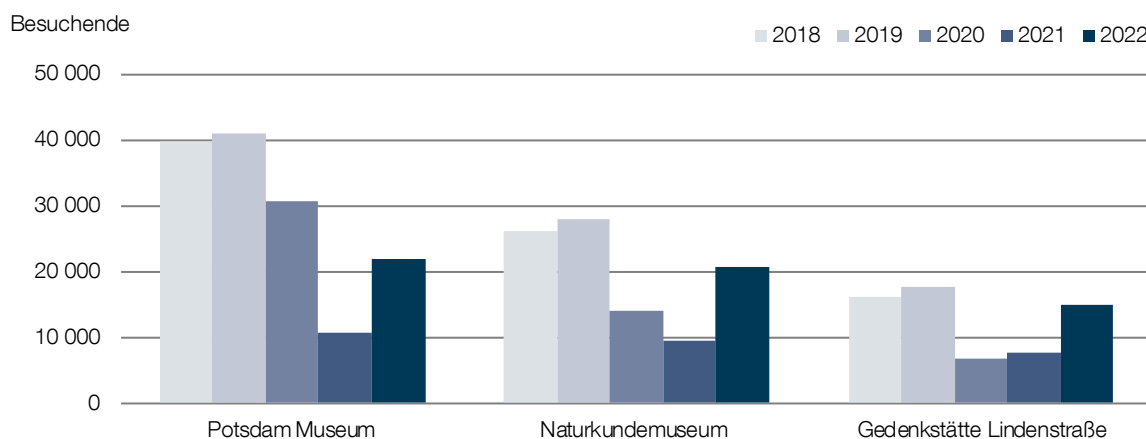

Quelle: Landeshauptstadt Potsdam

## 08 Kultur und Sport

### Kultur

#### 08.14 Veranstaltungen und Besuchende der Museen 2018 bis 2022

Ausstellungsgebäude	2018	2019	2020	2021	2022	Veränderung zum Vorjahr
<b>Naturkundemuseum</b>						
Veranstaltungen	393	527	187	187	512	325
davon						
Führungen <sup>1</sup>	121	171	53	100	237	137
Vorträge inkl. Führungen <sup>2</sup>	272	356	134	87	275	188
Besuchende	51 143	27 894	14 068	9 361	22 777	13 416
davon						
Naturkundemuseum Potsdam	26 143	27 894	14 068	9 361	20 632	11 271
Wanderausstellung	25 000	-	-	-	2 145	2 145
<b>Potsdam Museum</b>						
Veranstaltungen	345	357	135	126	273	147
davon						
Führungen	110	132	51	42	81	39
Vorträge/Veranstaltungen	235	225	84	84	192	108
Besuchende	39 711	41 045	30 764	10 501	21 763	11 262
<b>Stiftung Gedenkstätte Lindenstraße</b>						
Besuchende	17 722	21 041	7 970	8 595	15 167	6 572
davon						
Gedenkstätte Lindenstraße	16 102	17 583	6 757	7 608	14 818	7 210
Projektwerkstatt	1 620	3 458	860	987	349	-638
<b>Museum Barberini</b>						
Besuchende	316 000	392 497	146 934	152 909	209 693	56 784
<b>DAS MINSK <sup>3</sup></b>						
Besuchende	x	x	x	x	37 020	x

<sup>1</sup> Dabei handelt es sich um Gruppenführungen mit Voranmeldung.

<sup>2</sup> Das sind öffentliche Veranstaltungen meist in Form von Vorträgen im Rahmen einer Führung.

<sup>3</sup> Der Wert in 2022 entspricht der Anzahl der Besuchenden vom 24.9.2022 (Eröffnung) bis 31.12.2022.

Quelle: Landeshauptstadt Potsdam, Museum Barberini, DAS MINSK

#### 08.15 Besuchende ausgewählter Ausstellungsgebäude der Städtischen Museen 2018 bis 2022

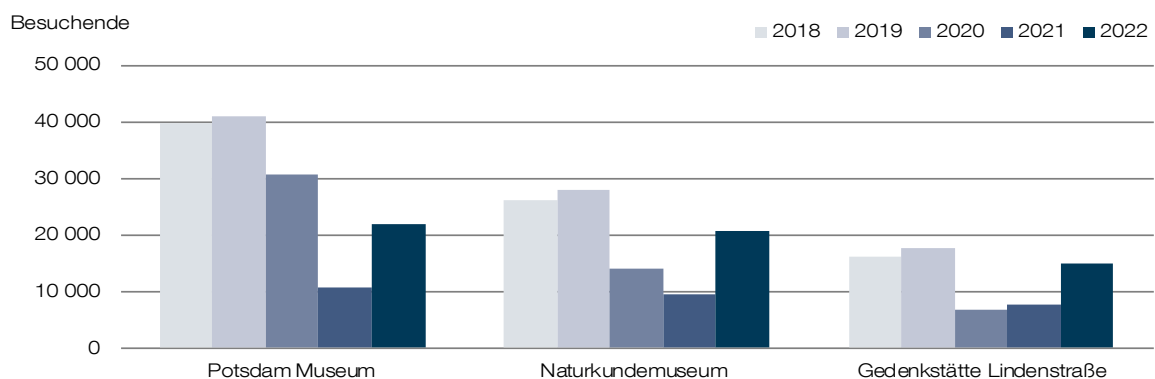

Quelle: Landeshauptstadt Potsdam

**08.16 Vorstellungen und Besuchende ausgewählter Potsdamer Filmtheater 2018 bis 2022**

Filmtheater	2018	2019	2020	2021	2022	Veränderung zum Vorjahr
Filmtheater Potsdam						
Plätze	144	144	144	144	142	-2
Filmvorstellungen	947	938	332	345	686	341
Besuchende insgesamt	71 714	73 198	43 470	31 423	46 042	14 619
davon						
Besuchende der Ausstellungen	44 598	44 960	32 896	24 550	32 442	7 892
Kinobesuchende	27 116	28 238	10 574	6 873	13 600	6 727
Besuchende je Vorstellung	29	30	32	20	20	-
Thalia						
Plätze	709	709	709	709	676	-33
Filmvorstellungen	6 001	5 836	2 442	2 180	4 161	1 981
Kinobesuchende	154 799	143 749	53 634	55 002	97 966	42 964
Besuchende je Vorstellung	26	25	22	25	24	-1

Quelle: Filmmuseum Potsdam, Thalia

**08.17 Besuchende des Treffpunkt Freizeit 2018 bis 2022**

Angebot	2018	2019	2020	2021	2022	Veränderung zum Vorjahr
	Anzahl					%
Arbeitsgemeinschaften	30 500	38 800	15 800	23 874	38 234	60,1
Begegnungsarbeit im Rahmen des Familienzentrums und des Mehrgenerationenhauses	40 000	44 355	10 800	12 444	37 897	204,5
Veranstaltungen	45 000	24 718	10 300	9 609	21 612	124,9
Insgesamt	115 500	107 873	36 900	45 927	97 743	112,8

Quelle: Treffpunkt Freizeit

08.18 Medien in der Landeshauptstadt Potsdam 2020 bis 2022

Medien		2020	2021	2022	Veränderung zum Vorjahr
		Anzahl			%
TV-Sender <sup>1</sup>					
HAUPTSTADT.TV <sup>2</sup>	Sehende	.	221 192	.	x
rbb Fernsehen	Sehende	2 145 000 r	2 122 000 r	2 051 000	-3,3
Rundfunk					
Rundfunk Berlin-Brandenburg <sup>3</sup>					
Antenne Brandenburg (rbb)	Hörende	383 000	356 000	326 000	-8,4
radioeins (rbb)	Hörende	124 000	138 000	115 000	-16,7
Fritz (rbb)	Hörende	132 000	124 000	86 000	-30,6
rbb 88.8	Hörende	112 000	147 000	137 000	-6,8
rbb24 Inforadio	Hörende	95 000	99 000	115 000	16,2
rbbKultur	Hörende	27 000	24 000	51 000	112,5
Radio Potsdam <sup>4</sup>	Hörende	6 000	8 000	22 000	175,0
Tageszeitungen					
MAZ <sup>5</sup>	Auflagenhöhe	93 557	90 998	80 426	-11,6
PNN <sup>6</sup>	Auflagenhöhe	6 684	6 914	6 759	-2,2
Wochenzeitungen					
Blickpunkt	Auflagenhöhe	156 000	154 510	157 990	2,3
Der Potsdamer	Auflagenhöhe	90 000	95 000	115 000	21,1
Der Potsdamer - online	Online-Lesende	60 000	92 500	95 000	2,7
Veranstaltungsanzeiger					
Events	Auflagenhöhe	30 000	25 000	25 000	-
In Potsdam	Auflagenhöhe	40 000	40 000	40 000	-

<sup>1</sup> Anzahl der Sehenden pro Jahr, die mind. 1 x im Jahr für mind. 1 min den Sender gesehen haben. Auch wenn der Sender von einem Sehenden mehrmals im Jahr für mind. 1 min gesehen wurde, wird der Sehende nur 1 x gezählt (Nettoreichweite).

<sup>2</sup> Für das Jahr 2022 liegen keine Daten vor, da Hauptstadt-TV keine Messung durchführen ließ.

<sup>3</sup> Hierbei handelt es sich um die Tagesreichweite Mo - Fr in Brandenburg. Abgebildet ist die 2. Veröffentlichung der Mediaanalyse im Kalenderjahr. Im Kalenderjahr 2021 wurde pandemiebedingt nur eine Erhebung durchgeführt.

<sup>4</sup> Hierbei handelt es sich um die durchschnittliche Anzahl der Hörer pro Stunde im Zeitraum Mo - So, 6:00 - 18:00 Uhr.

<sup>5</sup> Die Auflagenhöhe gilt für das Land Brandenburg.

<sup>6</sup> Die Auflagenhöhe gilt für Potsdam, Werder (Havel), Stahnsdorf, Kleinmachnow, Teltow.

Quelle: AGF Videoforschung in Zusammenarbeit mit GfK; AGF SCOPE 0.7; 01.01.2020-31.12.2022; Marktstandard: TV (Systemdefault), rbb, Radio Potsdam, MAZ, PNN, Blickpunkt, Der Potsdamer, Events

### 08.19 Sportvereine und deren Mitglieder 2018 bis 2022

Merkmal	2018	2019	2020	2021	2022	Veränderung zum Vorjahr
	Anzahl					%
Sportvereine	162	162	163	163	166	1,8
Mitglieder in Sportvereinen	32 702	33 677	32 180	32 387	35 203	8,7
davon						
männlich	19 499	19 682	19 178	19 411	20 879	7,6
weiblich	13 203	13 995	13 002	12 976	14 324	10,4

Quelle: Landessportbund Brandenburg

### 08.20 Mitglieder in Sportvereinen nach Altersgruppen 2018 bis 2022

Altersgruppe von ... bis ... unter Jahren	2018	2019	2020	2021	2022	Veränderung zum Vorjahr
	Anzahl					%
0 - 7	2 314	1 937	2 088	2 035	2 829	39,0
7 - 15	7 068	7 500	7 081	7 316	8 020	9,6
15 - 19	2 493	2 587	2 499	2 626	2 834	7,9
19 - 22	1 155	1 113	1 209	1 240	1 322	6,6
22 - 27	1 485	1 509	1 459	1 513	1 874	23,9
27 - 41	5 812	5 870	5 203	5 013	4 961	-1,0
41 - 51	3 565	3 787	3 500	3 635	3 871	6,5
51 - 61	3 689	3 926	3 777	3 790	4 018	6,0
61 Jahre und älter	5 121	5 448	5 364	5 219	5 474	4,9
Insgesamt	32 702	33 677	32 180	32 387	35 203	8,7

Quelle: Landessportbund Brandenburg

### 08.21 Mitglieder in Sportvereinen nach Altersgruppen und Geschlecht 2022

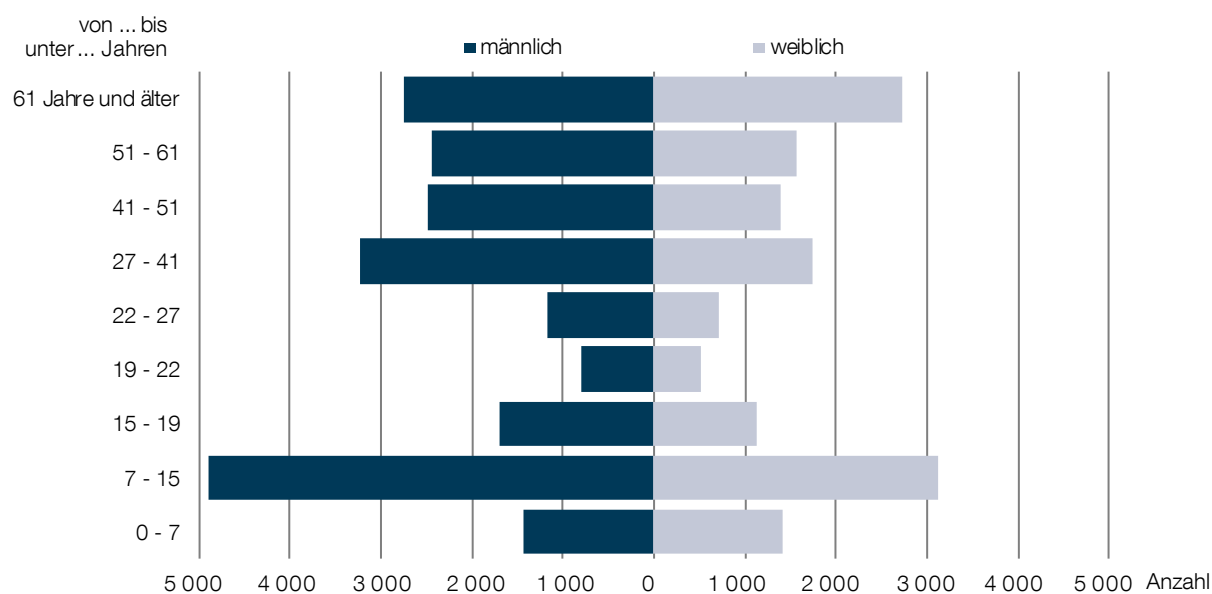

Quelle: Landessportbund Brandenburg

### 08.22 Abteilungen und Mitglieder in Sportvereinen nach Sportarten 2021 und 2022

Sportart	Abteilungen		Mitglieder <sup>1</sup>		2022			
	2021	2022	2021	2022	Altersgruppe von ... bis unter ... Jahren			
					0-15	15-27	27-51	51 J. u. älter
Fußball	34	36	5 761	5 984	2 091	1 194	1 758	941
Allgemeine Sportgruppe	26	26	5 059	5 716	2 062	861	1 467	1 326
Schwimmen	6	7	824	1 529	832	232	174	291
Volleyball	19	28	1 345	1 459	331	423	497	208
Leichtathletik	4	4	1 176	1 171	586	271	144	170
Reha-Sport	5	5	1 129	1 152	5	13	169	965
Tennis	3	3	1 048	1 135	204	230	332	369
Gesundheitssport	6	7	796	1 099	7	26	227	839
Basketball	7	7	638	848	437	207	174	30
Tanzsport	11	10	506	785	333	95	148	209
Handball	6	5	759	782	272	233	199	78
Motorbootsport	7	7	759	755	22	29	198	506
Kanu	5	5	733	712	137	158	209	208
Segeln/Windsurfen	7	7	707	679	47	73	193	366
Judo	3	4	631	665	485	108	47	25
Behindertensport	2	2	533	640	38	29	103	470
Bob- und Schlittensport	1	1	220	635	127	200	199	109
DLRG <sup>2</sup>	1	1	560	591	148	115	226	102
Tischtennis	17	18	524	548	81	71	162	234
Gerätturnen	2	2	421	485	263	117	82	23
Karate	12	12	373	472	290	55	81	46
Gymnastik	14	14	460	416	-	1	40	375
Hockey	1	1	392	373	196	104	41	32
Cheerleading	6	6	377	365	216	118	26	5
American Football	1	1	237	327	72	162	76	17
Rudern	4	4	311	319	49	92	85	93
Badminton	15	14	341	316	53	61	96	106
Pferdesport	6	6	244	242	81	50	74	37
Boxen	3	2	203	239	50	93	68	28
Triathlon	2	2	184	227	18	32	120	57
Schach	6	5	188	222	61	38	37	86
Sportschützen	2	2	223	220	-	3	55	162
Taekwondo	3	3	176	215	106	41	54	14
Frisbee	2	2	194	207	26	35	130	16
Aerobic	7	6	175	195	-	2	43	150
Rugby	1	1	191	188	79	34	56	19
Angeln	2	2	185	180	4	6	62	108
Tauchsport	3	3	181	180	40	39	34	67
Gewichtheben	2	2	170	180	43	34	81	22
Musik- u. Spielmannswesen	2	2	182	178	23	26	76	53
Ju-Jutsu	3	2	159	161	89	19	38	15
Ringensport	1	1	190	141	40	30	51	20
Sonstige <sup>3</sup>	63	66	3 116	2 950	1 172	440	790	548
Insgesamt	333	344	32 581	35 883	11 216	6 200	8 922	9 545

<sup>1</sup> Es sind Mehrfachzählungen möglich.

<sup>2</sup> DLRG ist die Abkürzung für Deutsche Lebens-Rettungs-Gesellschaft.

<sup>3</sup> Die Anzahl der sonstigen Sportarten setzt sich zusammen aus: Aikido, Baseball, Billard, Bodybuilding, Bogensport, Darts, Faustball, Floorball, Gehörlosensport, Inline-Skating, Kegeln, Kickboxen, Kinderturnen, Kung Fu, Moderner Fünfkampf, Motorsport, Orientierungslauf, Radrennsport, Rhythmische Sportgymnastik, Rollsport, Seesportmehrkampf, Skisport, Sportakrobatik, Sumo, Wandern, Wasserball, Wasserski, Yoga.

Quelle: Landessportbund Brandenburg

**08.23 Besuchende ausgewählter Sportstätten 2018 bis 2022**

Sportstätte	2018	2019	2020	2021	2022	Veränderung zum Vorjahr
	Anzahl					%
Sportpark Luftschiffhafen <sup>1</sup>	101 000	101 000	25 000	39 000	95 000	143,6
darunter						
MBS Arena	52 900	56 600	16 000	21 000	51 207	143,8
Stadtwerke Potsdam - Bäder						
Sport- und Freizeitbad blu	438 480	452 463	234 894	211 754	404 463	91,0
Kiezbad am Stern <sup>2</sup>	136 366	145 328	35 467	-	78 677	x
Waldbad Templin	68 134	59 719	41 075	42 977	55 441	29,0
Stadtbad Park Babelsberg	50 131	39 240	24 850	26 270	35 350	34,6

<sup>1</sup> Für die Jahre 2018 und 2019 wurde die durchschnittliche Anzahl der Besuchenden der Jahre 2012 - 2018 (Veranstaltungen und Training) im gesamten Sportpark Luftschiffhafen angegeben.

<sup>2</sup> Der Wert in 2022 entspricht der Anzahl der Besuchenden vom 07.02.2022 (Wiedereröffnung nach Sanierung) bis zum 31.12.2022.

Quelle: Sportpark Luftschiffhafen, Stadtwerke Potsdam

**08.24 Besuchende Karl-Liebknecht-Stadion nach Verein Spielsaison 2018/19 bis 2022/23 <sup>1</sup>**

Verein	2018/19	2019/20	2020/21	2021/22	2022/23	Veränderung zum Vorjahr
	Anzahl					%
SV Babelsberg 03	.	26 540	5 333	46 786	46 557	-0,5
1. FFC Turbine Potsdam	.	10 408	1 474	13 251	14 058	6,1
Potsdam Royals <sup>2</sup>	-	-	-	8 400	-	x
Insgesamt	46 154	36 948	6 807	68 437	60 615	-11,4

<sup>1</sup> Es sind nur Vereine aufgeführt, die jeweils in der 1. Bundesliga vertreten sind. Die Zahl der Besuchenden wird über den Verlauf der gesamten Spielsaison ermittelt und beinhaltet Ligaspiele, Test- und Freundschaftsspiele.

<sup>2</sup> Die Potsdam Royals haben im Betrachtungszeitraum nur in der Saison 2021/2022 im Karl-Liebknecht-Stadion gespielt.

Quelle: SV Babelsberg 03 e. V.

**08.25 Potsdamer Bundesligisten nach Sportarten Spielsaison 2020/21 bis 2022/23 <sup>1</sup>**

Sportart / Verein	2020/21			2021/22			Spielsaison 2022/23		
	Spiele	Siege	Platz	Spiele	Siege	Platz	Spiele	Siege	Platz
Fußball - Frauen									
1. FFC Turbine Potsdam <sup>1</sup>	18	10	4	22	13	4	17	2	12
Volleyball - Frauen									
SC Potsdam	24	15	3	31	23	2	43	29	2
Wasserball - Männer Pro A									
OSC Potsdam	16	6	3	19	5	5	22	4	6
American Football - Männer									
Potsdam Royals e. V. <sup>2</sup>	-	-	-	12	8	3	13	12	2

<sup>1</sup> Es sind nur Vereine aufgeführt, die jeweils in der 1. Bundesliga vertreten sind.

<sup>2</sup> Aufgrund der Pandemiesituation hat die Spielsaison 2020/21 nicht stattgefunden.

Quelle: FFC Turbine Potsdam, SC Potsdam, OSC Potsdam, Potsdam Royals e.V.

## 08 Kultur und Sport

### Sport

#### 08.26 Einsatz von Sportfördermitteln 2020 bis 2022 <sup>1</sup>

Fördermitteleinsatz	2020		2021		2022	
	Euro	%	Euro	%	Euro	%
Kinder- und Jugendarbeit	116 950	32,0	115 420	33,5	130 000	36,4
Personalkosten Stadtsportbund	57 439	15,7	57 716	16,7	60 200	16,9
Übungsleitendenbezuschussung	72 600	19,9	70 058	20,3	35 000	9,8
Landesleistungsstützpunkte	27 000	7,4	21 000	6,1	24 000	6,7
Feriengestaltung	13 645	3,7	9 390	2,7	20 990	5,9
Betriebskosten/Sanierungsmaßnahmen	21 382	5,8	16 390	4,8	20 336	5,7
Veranstaltungen	11 315	3,1	18 800	5,5	20 000	5,6
Projekte						
Senioren/Frauen/Behindertensport	4 750	1,3	14 200	4,1	12 000	3,4
Sportaustausch mit Partnerstädten	-	-	3 000	0,9	8 980	2,5
Sportgeräte	30 475	8,3	9 675	2,8	8 575	2,4
Lehrgangszuschüsse	1 010	0,3	2 225	0,6	6 000	1,7
Jugend trainiert für Olympia	-	-	1 500	0,4	2 000	0,6
Nichtorganisierter Sport <sup>2</sup>	9 050	2,5	5 280	1,5	8 975	2,5
Insgesamt	365 616	100,0	344 654	100,0	357 056	100,0

<sup>2</sup> Die Kategorie Nichtorganisierter Sport wurde rückwirkend hinzugefügt und beinhaltet zum Beispiel Sommerfeste oder Sport- und Spielefeste der Vereine, Tag der offenen Tür und Ähnliches.

Quelle: Landeshauptstadt Potsdam

#### 08.27 Einsatz von Sportfördermitteln 2022 <sup>1</sup>

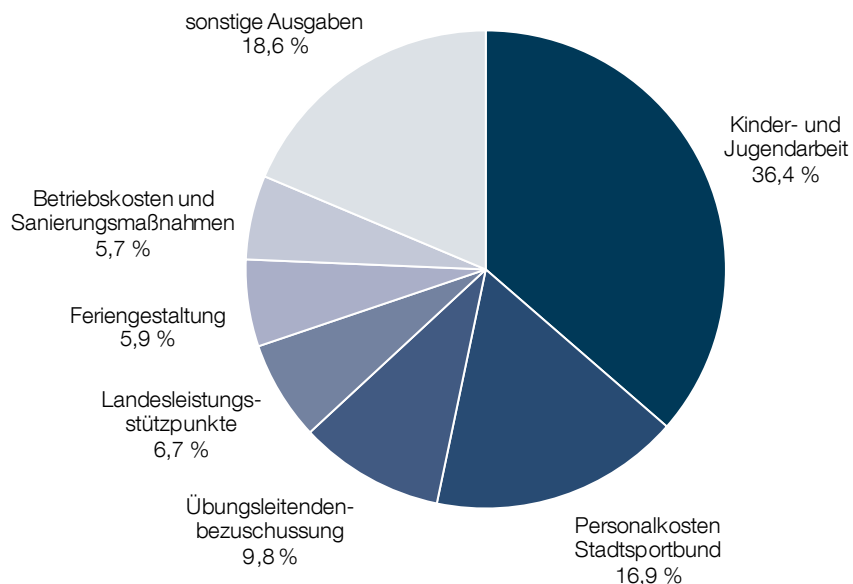

Quelle: Landeshauptstadt Potsdam

<sup>1</sup> Die Sportfördermittel werden als freiwillige Leistung aus den Haushaltsmitteln der Landeshauptstadt Potsdam vergeben.



## 9 | Sicherheit und Ordnung

Straftaten  
Opfer  
Ordnungswidrigkeiten  
Feuerwehr  
Lebensmittelüberwachung  
Tierschutzmaßnahmen  
Bestattungswesen

**Fahrraddiebstähle**  
(Fälle im Jahr 2022  
und Aufklärungsquote  
in Prozent)

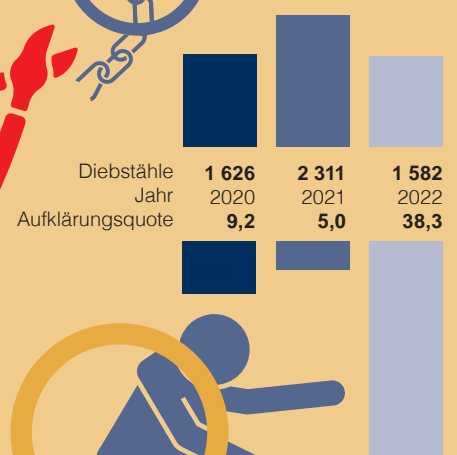



<b>Inhalt</b>	<b>Seite</b>	
Sicherheit		
09.01	Kriminalitätsbelastung nach ausgewählten Straftaten 2020 bis 2022	216
09.02	Ausgewählte Straftaten 1995 bis 2022	216
09.03	Kriminalitätsdichte 1995 bis 2022	217
09.04	Opfer nach Hauptstrafatengruppen 2021 und 2022	217
09.05	Tatverdächtige nach Straftaten und Altersgruppen 2021 und 2022	218
09.06	Tatverdächtige nach Altersgruppen 1999 bis 2022	218
09.07	Tatverdächtige nach Straftaten und Wohnsitz 2021 und 2022	219
Ordnung		
09.08	Ordnungswidrigkeiten im ruhenden Verkehr (Parkverstöße) 2018 bis 2022	220
09.09	Ordnungswidrigkeiten im fließenden Verkehr 2018 bis 2022	220
09.10	Sonstige Ordnungswidrigkeiten 2018 bis 2022	220
09.11	Feststellungen des Außendienstes 2018 bis 2022	221
09.12	Feststellungen des Außendienstes 2018 bis 2022 (Grafik)	221
09.13	Ausgewählte Fundtierarten 2018 bis 2022	221
09.14	Einsätze der Feuerwehr nach Einsatzart 2018 bis 2022	222
09.15	Einsätze des Rettungsdienstes 2018 bis 2022	222
09.16	Vorbeugender Brandschutz 2017 bis 2021	222
09.17	Einsätze der Freiwilligen Feuerwehren 2018 bis 2022	223
09.18	Einsätze zur Kampfmittelbeseitigung 2018 bis 2022	223
09.19	Personal und Ausrüstung der Feuerwehr und des Rettungsdienstes 2018 bis 2022	224
09.20	Amtliche Lebensmittelüberwachung und Handelskontrollen 2018 bis 2022	225
09.21	Handelsklassenkontrollen im Einzelhandel 2018 bis 2022	225
09.22	Tierschutzmaßnahmen 2018 bis 2022	226
09.23	Friedhofs- und Bestattungswesen 2018 bis 2022	226

# 09 Sicherheit und Ordnung

## Sicherheit

### 09.01 Kriminalitätsbelastung nach ausgewählten Straftaten 2020 bis 2022

Straftat	Fälle						Aufklärungsquote		
	2020		2021		2022		2020	2021	2022
	Anzahl	%	Anzahl	%	Anzahl	%	%		
Insgesamt	13 553	100,0	12 877	100,0	12 715	100,0	52,5	45,8	51,2
darunter									
Diebstahl	5 408	39,9	5 646	43,9	5 434	42,7	29,5	19,6	35,2
darunter									
von Fahrrädern	1 626	12,0	2 311	18,0	1 582	12,4	9,2	5,0	38,3
in/aus einem Geschäft	1 196	8,8	899	7,0	1 209	9,5	80,6	71,7	73,4
an/aus Kfz	418	3,1	401	3,1	443	3,5	10,8	6,7	8,8
aus Wohnungseinbruch	116	0,9	122	0,9	167	1,3	11,2	13,1	13,2
von Kraftwagen	90	0,7	109	0,9	93	0,7	33,3	18,3	14,0
von Mopeds/Kräder	42	0,3	44	0,3	78	0,6	38,1	4,5	21,8
Sachbeschädigung	1 517	11,2	1 524	11,8	1 710	13,4	20,2	18,8	17,2
Körperverletzung	1 253	9,3	945	7,3	1 128	8,9	85,0	85,2	83,9
Betrug	1 166	8,6	1 156	9,0	914	7,2	74,5	76,0	69,1
Rauschgiftkriminalität	976	7,2	724	5,6	633	5,0	92,8	93,8	91,0
Straftaten gegen die sexuelle Selbstbestimmung	184	1,4	205	1,6	207	1,6	76,1	81,0	83,1
Straftaten gegen das Aufenthalts-/ Asylverfahrensgesetz	66	0,5	82	0,6	108	0,8	98,5	97,6	100,0
Raub	89	0,7	85	0,7	106	0,8	55,1	62,2	59,4
Straftaten gegen das Waffen-/Kriegswaffenkontrollgesetz	103	0,8	54	0,4	57	0,4	91,3	90,7	82,5
Straftaten gegen die Umwelt	61	0,5	64	0,5	36	0,3	86,9	73,4	63,9
Straftaten gegen das Leben	3	0,0	8	0,1	7	0,1	100,0	100,0	71,4

Quelle: Polizeiinspektion Potsdam

### 09.02 Ausgewählte Straftaten 1995 bis 2022

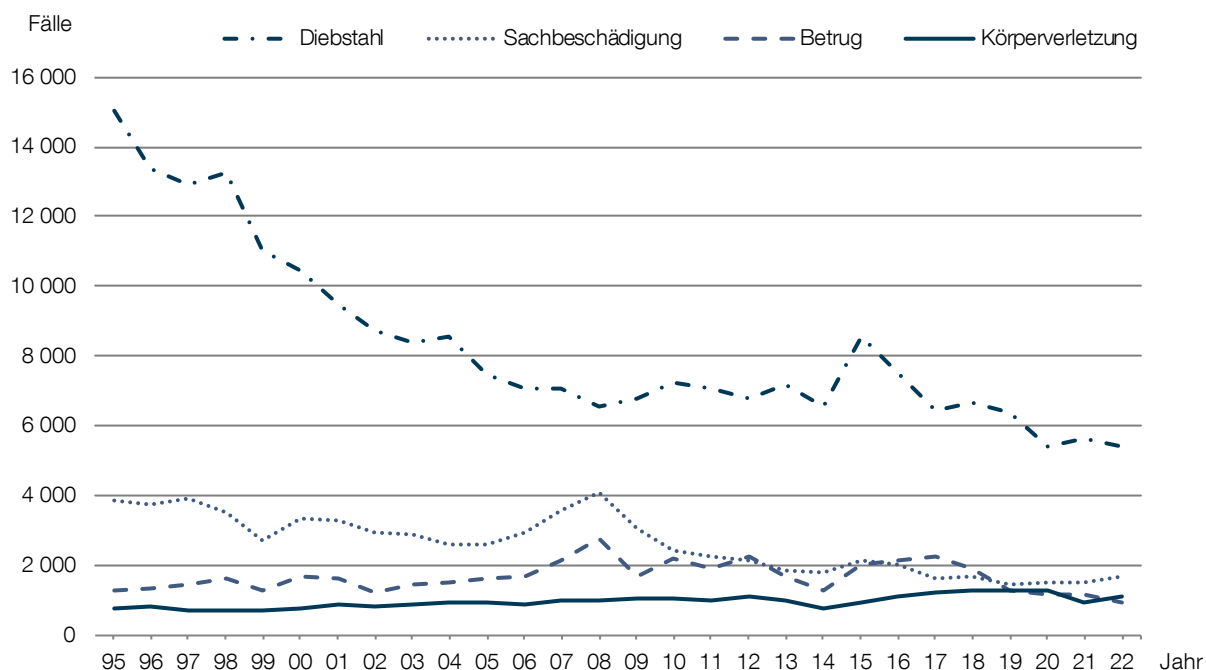

Quelle: Polizeiinspektion Potsdam

**09.03 Kriminalitätsdichte 1995 bis 2022**

Fälle je 1 000 Einwohner

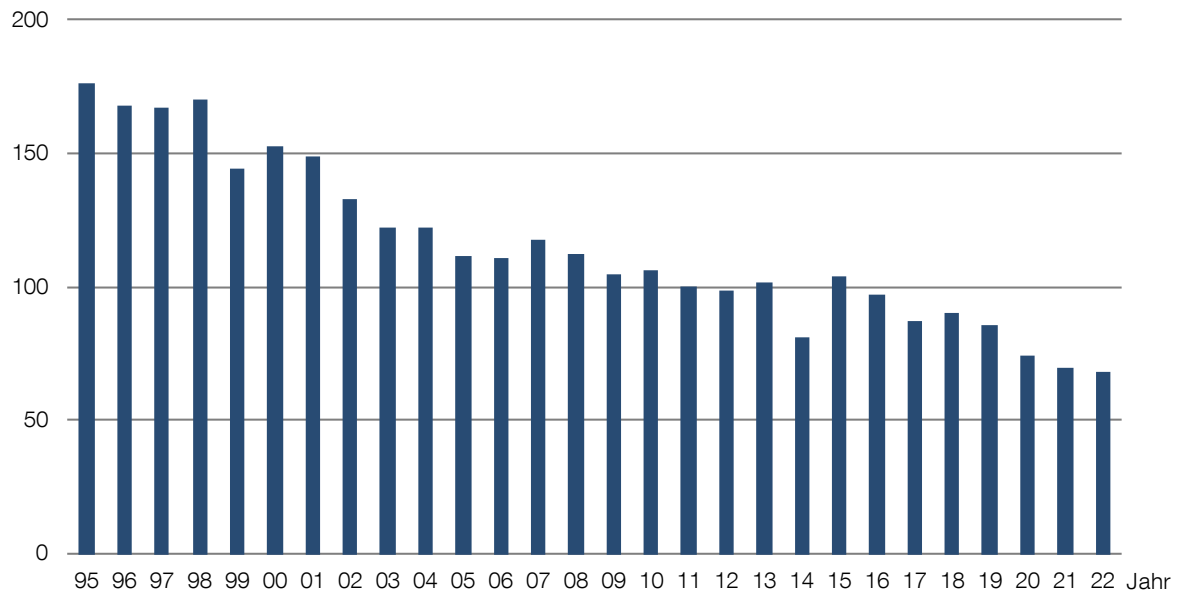

Quelle: Polizeiinspektion Potsdam

**09.04 Opfer nach Hauptstrafatengruppen 2021 und 2022**

Merkmal	2021	2022						Veränderung zum Vorjahr
		Insgesamt	darunter weiblich	davon				
				von ... bis unter ... Jahren				
				unter 14 Jahren	14 - 18	18 - 21	21 Jahre und älter	
Anzahl		%				Anzahl		
Opfer	2 113	2 244	39,8	8,7	8,0	7,7	75,6	131
darunter								
Straftaten gegen das Leben	8	7	42,9	-	-	-	100,0	-1
Straftaten gegen die sexuelle Selbstbestimmung	161	141	86,5	29,8	20,6	11,3	38,3	-20
Rohheitsdelikte	1 716	1 905	37,7	7,9	7,8	7,9	76,4	189

Quelle: Polizeiinspektion Potsdam

# 09 Sicherheit und Ordnung

## Sicherheit

### 09.05 Tatverdächtige nach Straftaten und Altersgruppen 2021 und 2022 <sup>1</sup>

Straftat	Insgesamt		davon von ... bis unter ... Jahren							
			unter 14 Jahren		14 - 18		18 - 21		21 Jahre und älter	
	2021	2022	2021	2022	2021	2022	2021	2022	2021	2022
Insgesamt	4 305	4 570	116	214	427	463	361	356	3 401	3 537
darunter weiblich in %	23,8	24,1	25,0	32,7	26,7	33,5	17,5	17,1	24,1	23,1
darunter										
Diebstahl	841	1 151	56	75	132	179	63	84	590	813
darunter										
in/aus einem Geschäft	548	831	43	69	103	148	36	63	366	551
von Fahrrädern	78	88	8	1	20	11	7	5	43	71
an/aus Kfz	23	26	-	-	3	1	1	1	19	24
von Mopeds/Kräder	2	20	-	-	-	1	-	2	2	17
aus Wohnungseinbruch	22	19	-	-	2	-	-	1	20	18
von Kraftwagen	33	17	-	-	-	-	3	1	30	16
Körperverletzung	717	895	22	56	52	94	57	62	586	683
Rauschgiftkriminalität	633	551	2	12	104	72	95	85	432	382
Betrug	711	549	1	1	22	13	42	36	646	499
Sachbeschädigung	273	305	13	28	27	37	34	26	199	214
Straftaten gegen die sexuelle Selbstbestimmung	155	166	8	23	29	33	11	15	107	95
Straftaten gegen das Aufenthalts-/Asylverfahrensgesetz	79	107	-	2	2	12	6	12	71	81
Raub	66	75	1	2	17	16	10	7	38	50
Straftaten gegen das Waffen-/Kriegswaffenkontrollgesetz	49	48	-	2	9	7	5	5	35	34
Straftaten gegen die Umwelt	49	25	-	-	2	1	3	2	44	22
Straftaten gegen das Leben	5	5	-	-	1	-	-	-	4	5

Quelle: Polizeiinspektion Potsdam

### 09.06 Tatverdächtige nach Altersgruppen 1999 bis 2022 <sup>1</sup>

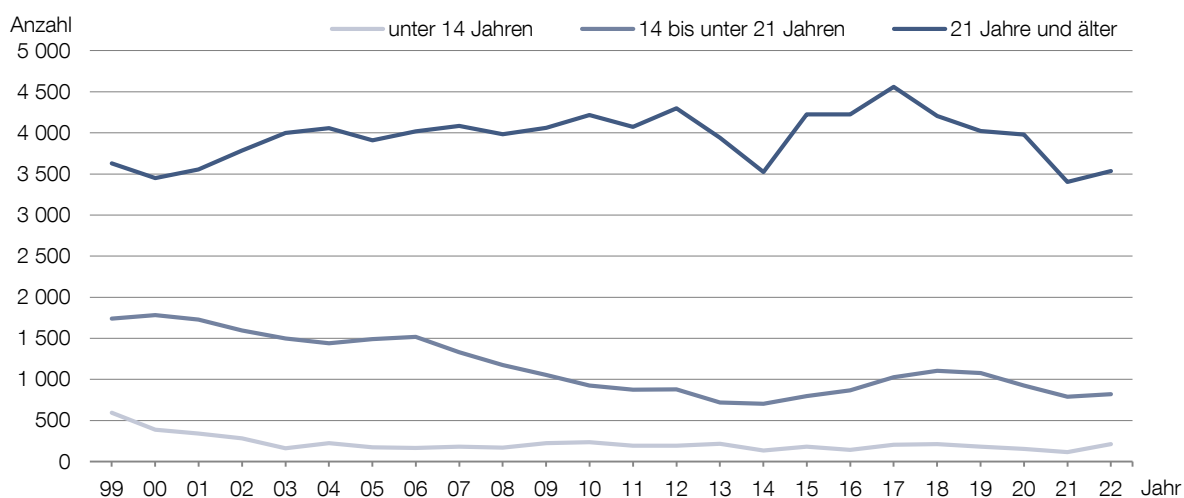

Quelle: Polizeiinspektion Potsdam

<sup>1</sup> Es sind Mehrfachzählungen möglich, z. B. durch Wohnortwechsel bei Mehrfachtätern.

**09.07 Tatverdächtige nach Straftaten und Wohnsitz 2021 und 2022 <sup>1</sup>**

Straftat	Potsdam		im übrigen Land Brandenburg		im übrigen Bundesgebiet		außerhalb der BRD bzw. ohne festen Wohnsitz	
	2021	2022	2021	2022	2021	2022	2021	2022
Insgesamt	2 663	2 774	590	625	729	849	527	522
darunter								
Diebstahl	371	527	100	152	219	314	199	228
darunter								
in/aus einem Geschäft	238	365	65	105	156	237	123	158
von Fahrrädern	39	55	13	9	16	19	14	16
an/aus Kfz	10	11	2	2	6	6	5	7
von Mopeds/Kräder	2	10	-	2	-	1	-	7
aus Wohnungseinbruch	6	6	1	5	4	5	11	8
von Kraftwagen	7	3	2	1	3	2	21	11
Körperverletzung	545	667	72	101	68	106	47	34
Rauschgiftkriminalität	484	430	77	49	48	47	28	27
Betrug	360	263	85	75	158	136	110	82
Sachbeschädigung	191	210	27	28	31	46	29	28
Straftaten gegen die sexuelle Selbstbestimmung	110	125	19	19	21	18	7	7
Raub	37	39	9	11	9	17	11	8
Straftaten gegen das Waffen-/Kriegswaffenkontrollgesetz	32	37	2	3	3	7	2	1
Straftaten gegen die Umwelt	35	16	5	5	6	3	3	-
Straftaten gegen das Aufenthalts-/Asylverfahrensgesetz	8	15	11	13	28	30	32	50
Straftaten gegen das Leben	5	2	-	2	-	1	-	-

<sup>1</sup> Es sind Mehrfachzählungen möglich, z. B. durch Wohnortwechsel bei Mehrfachtätern.

Quelle: Polizeiinspektion Potsdam

## 09 Sicherheit und Ordnung

### Ordnung

#### 09.08 Ordnungswidrigkeiten im ruhenden Verkehr (Parkverstöße) 2018 bis 2022

Merkmal	2018	2019	2020	2021	2022	Veränderung zum Vorjahr
	Anzahl					%
Verwarnungen	119 011	142 843	67 275	75 755	70 761	-6,6
Bußgeldbescheide	1 497	1 613	983	1 058	1 329	25,6
Kostenbescheide	14 278	16 441	7 689	8 668	9 111	5,1
Einnahmen (Soll) in 1 000 Euro	1 609	1 833	941	1 069	1 617	51,3

Quelle: Landeshauptstadt Potsdam

#### 09.09 Ordnungswidrigkeiten im fließenden Verkehr 2018 bis 2022

Merkmal	2018	2019	2020	2021	2022	Veränderung zum Vorjahr
	Anzahl					%
Verwarnungen	75 636	60 467	40 091	42 469	34 713	-18,3
Bußgeldbescheide	11 034	7 130	5 063	4 859	5 646	16,2
Fahrverbote	1 942	1 503	1 478	1 366	1 032	-24,5
Einnahmen (Soll) in 1 000 Euro	1 910	1 698	1 151	1 158	1 511	30,5

Quelle: Landeshauptstadt Potsdam

#### 09.10 Sonstige Ordnungswidrigkeiten 2018 bis 2022

Merkmal	2018	2019	2020	2021	2022	Veränderung zum Vorjahr
	Anzahl					%
Ordnungswidrigkeiten	3 174	2 848	4 442	2 590	1 961	-24,3
davon Verstöße gegen						
Grünflächensatzung	1 147	889	792	148	229	54,7
Unterhaltsvorschussgesetz	39	15	21	81	62	-23,5
Veterinär-/Lebensmittelrecht	16	26	14	27	22	-18,5
Gewerbeordnung	522	643	1 314	672	650	-3,3
Brandenburgisches Meldegesetz	196	98	40	15	23	53,3
Nichtraucherschutzgesetz	2	1	8	4	4	-
Sozialgesetzbuch	281	321	263	260	259	-0,4
Stadtordnung	32	19	19	28	45	60,7
Brandenburgisches Straßengesetz	238	169	190	167	135	-19,2
Straßenreinigungssatzung	38	1	-	2	-	-
Fahrzeugzulassungsverordnung	209	107	75	40	83	107,5
Hundehalterverordnung	187	89	84	32	78	143,8
Hundesteuersatzung	75	170	138	78	65	-16,7
sonstige Bußgeldverfahren	192	300	172	120	181	50,8
Corona-Verordnungen	x	x	1 312	916	125	-86,4
Einnahmen (Soll) in 1 000 Euro	243	177	294	220	173	-21,4
Einnahmen aus Gebühren für alle Verfahren in 1 000 Euro	509	554	417	313	349	11,5
Einnahmen aus Auslagen für alle Verfahren in 1 000 Euro	83	100	67	51	58	13,7

Quelle: Landeshauptstadt Potsdam



### 09.11 Feststellungen des Außendienstes 2018 bis 2022

Feststellungen	2018	2019	2020	2021	2022	Veränderung zum Vorjahr
	Anzahl					%
Grünflächenparken	864	804	791	247	210	-15,0
illegal abgestellte Fahrzeuge	190	227	286	245	156	-36,3
Anliegerpflichtverletzungen	367	218	153	149	220	47,7
Abfallverstöße	1 412	673	309	56	250	346,4

Quelle: Landeshauptstadt Potsdam

### 09.12 Feststellungen des Außendienstes 2018 bis 2022 (Grafik)

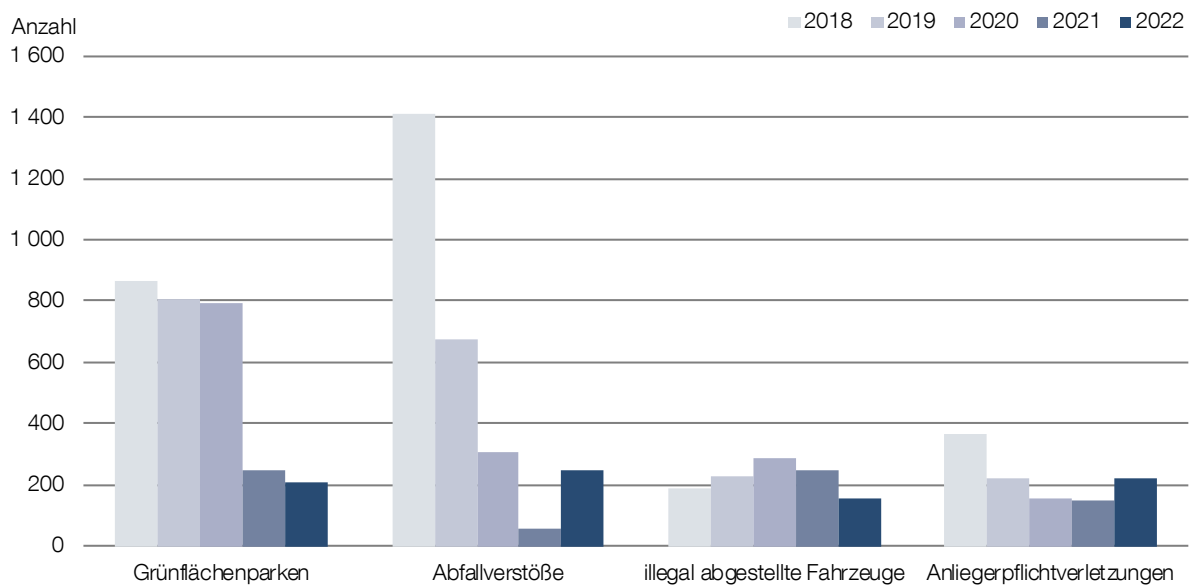

Quelle: Landeshauptstadt Potsdam

### 09.13 Ausgewählte Fundtierarten 2018 bis 2022

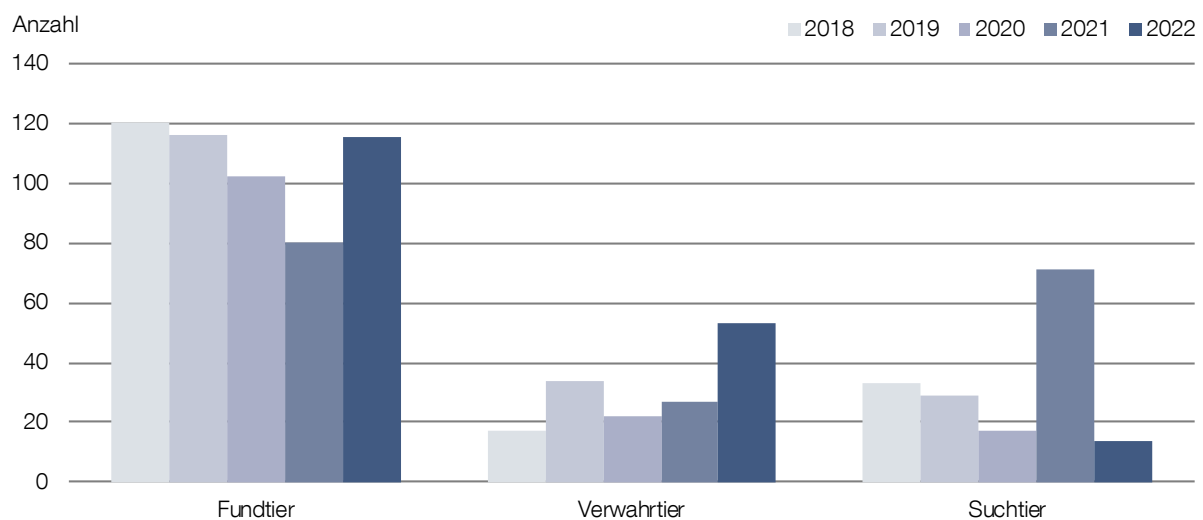

Quelle: Landeshauptstadt Potsdam

**09.14 Einsätze der Feuerwehr nach Einsatzart 2018 bis 2022 <sup>1</sup>**

Merkmal	2018	2019	2020	2021	2022	Veränderung zum Vorjahr
	Anzahl					%
Einsätze	2 455	2 987	2 684	3 065	3 850	25,6
darunter						
Brände	427	424	472	491	578	17,7
Technische Hilfeleistungen	1 386	1 414	1 394	1 494	1 960	31,2
Fehlalarme	677	855	765	854	742	-13,1
darunter						
blinde	32	107	139	80	96	20,0
böswillige	3	17	4	2	5	150,0
Brandmeldeanlagen	642	690	622	660	742	12,4
bei Ankunft gelöscht	49	41	69	112	121	8,0
Sicherheitswachen	369	355	119	188	358	90,4
sonstige Einsätze	65	104	77	38	212	457,9

<sup>1</sup> Die Einsätze werden durch die Betriebsfeuerwehr, die Freiwillige Feuerwehr und die Jugendfeuerwehr durchgeführt.

Quelle: Landeshauptstadt Potsdam

**09.15 Einsätze des Rettungsdienstes 2018 bis 2022**

Einsatzart	2018	2019	2020	2021	2022	Veränderung zum Vorjahr
	Anzahl					%
Notfallrettungseinsätze	18 479	19 181	18 203	19 574	22 009	12,4
darunter mit Notarzt	6 325	6 463	6 392	6 353	6 207	-2,3
betreuungspflichtiger Krankentransport	2 509	2 541	2 346	3 017	4 502	49,2
davon						
Berufsfeuerwehr	486	729	334	871	1 561	79,2
Hilfsorganisationen	2 023	1 812	2 012	2 146	2 941	37,0
Sonder- und Verlegungsfahrten	844	1 061	1 902	1 603	1 047	-34,7
Insgesamt	21 832	22 783	22 451	24 194	27 558	13,9

Quelle: Landeshauptstadt Potsdam

**09.16 Vorbeugender Brandschutz 2017 bis 2021**

Maßnahme	2017	2018	2019	2020	2021	Veränderung zum Vorjahr
	Anzahl					%
Stellungnahmen im Genehmigungsverfahren	622	588	507	457	301	-34,1
Ortsbesichtigungen, Beratungen mit Architekten	687	724	588	107	208	94,4
Abnahme von Haupt- und Generalproben in Versammlungsstätten	25	34	29	12	12	-
Brandschauen	86	72	44	13	15	15,4
Bürgerberatungen, Eingabenbearbeitung, Sonstiges	10 821	11 044	4 230	3 736	4 902	31,2
Insgesamt	12 241	12 462	5 398	4 325	5 438	25,7

Quelle: Landeshauptstadt Potsdam

### 09.17 Einsätze der Freiwilligen Feuerwehren 2018 bis 2022

Freiwillige Feuerwehr	2018	2019	2020	2021	2022	Veränderung zum Vorjahr
	Anzahl					
Babelsberg/Klein Glienicke	50	79	71	56	114	58
Bornim	61	73	47	52	87	35
Bornstedt	70	96	69	69	103	34
Drewitz	102	89	94	105	190	85
Eiche	30	28	28	24	35	11
Fahrland	88	79	59	85	94	9
Golm	62	51	44	57	47	-10
Groß Glienicke	67	54	64	51	107	56
Grube	23	20	22	21	33	12
Marquardt	3	10	11	3	31	28
Neu Fahrland	39	32	28	26	51	25
Potsdam	38	65	45	14	52	38
Sacrow	45	36	28	27	32	5
Satzkorn	50	43	41	38	47	9
Uetz-Paaren	46	37	30	29	34	5
Insgesamt	774	792	681	657	1 057	400

Quelle: Landeshauptstadt Potsdam

### 09.18 Einsätze zur Kampfmittelbeseitigung 2018 bis 2022

Merkmal	2018	2019	2020	2021	2022
Bombenfunde	6	9	2	1	2
davon					
Entschärfungen	3	6	-	1	-
Sprengungen	2	2	2	-	-
ohne Maßnahme	1	1	-	-	2
Fundorte					
Pirschheide (Waldgebiet)	-	1	-	-	-
Babelsberger Straße, Nuthepark	1	-	-	-	-
Heinrich-Mann-Allee 105, Tram Depot	3	-	-	1	-
Leipziger Dreieck, ehem. Schlachthof	-	1	-	-	-
Michendorfer Chaussee (Waldgebiet)	-	5	-	-	1
Orsteil Kartow Weidefläche	1	-	-	-	-
Sacrow Paretzer Kanal	1	1	-	-	-
Wildpark West	-	1	-	-	-
Neue Fahrt - Freundschaftsinsel	-	-	1	-	-
Schlaatzweg - Aradosee	-	-	1	-	-
Babelsberger Park	-	-	-	-	1

Quelle: Landeshauptstadt Potsdam

## 09 Sicherheit und Ordnung

### Ordnung

#### 09.19 Personal und Ausrüstung der Feuerwehr und des Rettungsdienstes 2018 bis 2022

Merkmal	2018	2019	2020	2021	2022	Veränderung zum Vorjahr
	Anzahl					
Wachen	17	17	17	17	17	-
davon						-
Berufsfeuerwehr	3	3	3	3	3	-
Freiwillige Feuerwehr	14	14	14	14	14	-
Standorte der Wachen	16	16	16	16	16	-
						-
Notarztwagen-Stützpunkte	2	2	2	2	2	-
aktive Mitglieder	779	787	782	797	828	31
davon						
Berufsfeuerwehr	237	227	236	237	242	5
davon						
männlich	.	209	219	220	226	6
weiblich	.	18	17	17	16	-1
Freiwillige Feuerwehr	370	384	371	385	394	9
davon						
männlich	.	330	321	335	334	-1
weiblich	.	54	50	50	60	10
Jugendfeuerwehr	172	176	175	175	192	17
davon						
männlich	.	155	140	140	152	12
weiblich	.	21	35	35	41	6
Fahrzeuge	131	132	134	136	136	-
davon						
Löschfahrzeuge	31	31	39	31	36	5
davon						
Berufsfeuerwehr	5	5	7	6	7	1
Freiwillige Feuerwehr	26	26	32	25	29	4
Hubrettungsfahrzeuge	4	4	4	4	4	-
Rüst- und Gerätewagen	9	9	9	9	9	-
Sanitätsfahrzeuge (Straße und Wasser)	18	19	18	18	19	1

Quelle: Landeshauptstadt Potsdam

## 09.20 Amtliche Lebensmittelüberwachung und Handelskontrollen 2018 bis 2022

Merkmal	2018	2019	2020	2021	2022
zu überwachende Einrichtungen	2 107	2 159	2 188	2 167	2 214
Kontrollen	1 858	1 600	1 410	1 157	1 543
Lebensmittelplanproben	779	619	390	533	825
darunter					
Beanstandungen	22	40	17	24	35
Hygienetests	4	3	-	1	7
darunter					
Beanstandungen	-	-	-	1	3
Nachweis von Salmonellen in Lebensmitteln	1	-	-	-	2
eingeleitete Maßnahmen bei Verstößen	485	459	311	236	410
darunter					
Ordnungsverfügungen	6	11	24	6	12
Verwamungsgelder	12	34	17	14	26
Bußgeldverfahren	3	1	3	5	7
Strafanzeigen	-	-	-	-	-
Anzahl gebührenpflichtiger Nachkontrollen	20	42	38	22	36
Gebühren in Euro	1 490	2 264	2 822	1 642	3 608

Quelle: Landeshauptstadt Potsdam

## 09.21 Handelsklassenkontrollen im Einzelhandel 2018 bis 2022

Merkmal	2018	2019	2020	2021	2022
kontrollierte Einrichtungen	171	175	98	88	44
Kontrollen in Einrichtungen	206	195	107	93	46
Kontrollen bei einzelnen Sortimenten	385	374	190	170	81
Beanstandungen	76	60	27	18	11
Verwamungen mit Verwamungsgeld	3	3	-	-	-
Anordnung der Aufbereitung der Ware	37	29	16	18	8
Umstufungen	3	4	1	-	-

Quelle: Landeshauptstadt Potsdam

## 09 Sicherheit und Ordnung

### Ordnung

#### 09.22 Tierschutzmaßnahmen 2018 bis 2022

Maßnahme	2018	2019	2020	2021	2022
zu überwachende Tierhaltungen	473	516	573	800	634
Kontrollen Tierhaltungen	343	463	235	251	249
Einsendungen zur Untersuchung auf Tollwut	18	30	26	34	23
davon					
Füchse, Marder, Waschbären	18	30	25	32	23
Hunde, Katzen und andere Tierarten	-	-	1	2	-
Ausstellungen mit Tieren	3	5	1	4	-
Gesundheitsbescheinigungen	23	38	61	52	38
am Tierarzneimittelverkehr teilnehmende Betriebe	25	22	22	27	28
Kontrollen Betriebe	11	11	9	8	9
Prüfungen zum Sachkundenachweis für gewerbsmäßiges Halten und Züchten von Tieren	-	-	-	-	-
Tierschutzanzeigen	128	105	83	77	75
Kontrollen Tierschutzanzeigen	128	110	83	87	84
Ordnungsverfügungen	8	13	19	10	9
Verwarnung mit Verwarnungsgeld	5	3	-	-	0
Bußgeldverfahren	5	8	3	1	8
Strafanzeigen	-	-	-	-	3
Tierhalteverbote	2	4	2	5	2
Gebühren in Euro	3 226	1 671	2 030	3 859	1 770

Quelle: Landeshauptstadt Potsdam

#### 09.23 Friedhofs- und Bestattungswesen 2018 bis 2022

Maßnahme	2018	2019	2020	2021	2022
Kremierungen	2 695	2 586	2 844	3 111	3 306
Urnenbeisetzungen	1 165	1 095	1 137	1 177	1 198
Erdbestattungen	106	105	86	95	70

Quelle: Landeshauptstadt Potsdam

## 10 | Preise und Einkommen

Preisindizes  
Gewerbemieten  
Grundstücksmarkt  
Einkommen  
Kaufkraft  
Umsatz

### Preisindizes im Jahr 2022

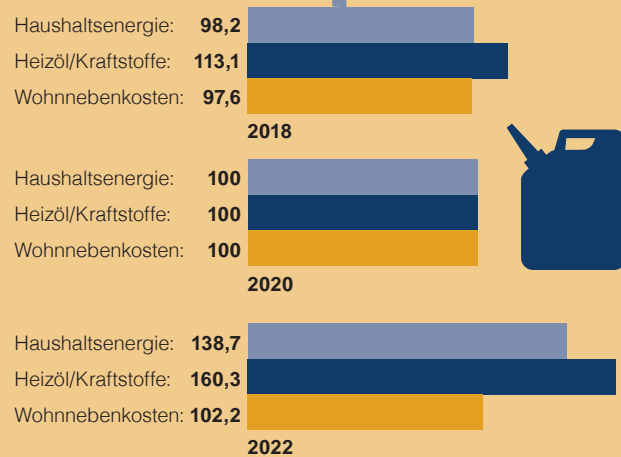





<b>Inhalt</b>	<b>Seite</b>
10.01 Verbraucherpreisindex nach Abteilungen im Land Brandenburg 2018 bis 2022	230
10.02 Veränderung des Verbraucherpreisindex gegenüber dem Vorjahr nach Abteilungen im Land Brandenburg 2018 bis 2022	230
10.03 Verbraucherpreisindex ausgewählter Abteilungen 2013 bis 2022 (I)	231
10.04 Verbraucherpreisindex ausgewählter Abteilungen 2013 bis 2022 (II)	231
10.05 Preisindizes für Bauwerke im Land Brandenburg 2018 bis 2022	232
10.06 Preisindizes ausgewählter Abteilungen im Land Brandenburg 2013 bis 2022	232
10.07 Gewerbemieten 2022	233
10.08 Verkäufe und Kaufwerte für Bauland 2018 bis 2022	234
10.09 Verkäufe und Umsatz auf dem Grundstücksmarkt 2018 bis 2022	234
10.10 Durchschnittliches monatliches Haushaltsnettoeinkommen und Äquivalenzeinkommen der Privathaushalte 2015 bis 2019	235
10.11 Privathaushalte nach Einkommensgruppen des durchschnittlichen monatlichen Haushaltsnettoeinkommens 2016 bis 2019	235
10.12 Primäreinkommen und Verfügbares Einkommen der privaten Haushalte 2016 bis 2020	235
10.13 Verfügbares Einkommen der privaten Haushalte je Einwohner in den kreisfreien Städten und Landkreisen Brandenburgs im Vergleich zur Landeshauptstadt Potsdam 2020	236
10.14 Bruttolöhne und -gehälter je Arbeitnehmer nach Wirtschaftsabschnitten 2017 bis 2021	237
10.15 Arbeitnehmerentgelte je Arbeitnehmer nach Wirtschaftsabschnitten 2017 bis 2021	237
10.16 GfK-Kaufkraft, Einzelhandelskaufkraft, Einzelhandelsumsatz und Einzelhandelszentralität nach Postleitzahlgebieten 2020 bis 2022	238
10.17 GfK-Kaufkraft je Einwohner als Index nach Postleitzahlgebieten 2022	238

# 10 Preise und Einkommen

## Preise

### 10.01 Verbraucherpreisindex nach Abteilungen im Land Brandenburg 2018 bis 2022

Jahresdurchschnitt

Abteilung Waren- und Leistungsgruppen	Wägungs- anteil	2018	2019	2020	2021	2022
	%	2020 = 100				
Verbraucherpreisindex Gesamtüberblick	1 000	98,0	99,5	100,0	103,4	110,7
Nahrungsmittel und alkoholfreie Getränke	119,04	97,2	98,2	100,0	103,4	117,8
Alkoholische Getränke und Tabakwaren	35,26	95,3	97,9	100,0	103,4	107,7
Bekleidung und Schuhe	42,25	100,2	101,4	100,0	101,7	102,8
Wohnung, Wasser, Strom, Gas u. a. Brennstoffe	259,25	97,5	99,3	100,0	101,7	108,7
darunter						
Nettokaltmieten und Wohnungsnebenkosten	199,62	97,6	99,0	100,0	101,3	102,2
Einrichtungsgegenstände (Möbel), Leuchten, Geräte und Haushaltszubehör	67,78	99,0	99,9	100,0	103,3	111,2
Gesundheitspflege	55,49	98,0	98,8	100,0	101,0	102,3
Verkehr	138,22	100,9	102,3	100,0	107,8	120,0
Nachrichtenübermittlung	23,35	102,8	102,1	100,0	99,4	99,4
Freizeit, Unterhaltung und Kultur	104,23	99,6	100,3	100,0	102,9	108,1
Bildungswesen	9,06	101,1	99,2	100,0	99,5	101,3
Beherbergungs- und Gaststätdienstleistungen	47,20	95,9	98,1	100,0	105,4	115,0
andere Waren und Dienstleistungen	98,87	93,7	96,4	100,0	104,2	106,9

Quelle: Amt für Statistik Berlin-Brandenburg

### 10.02 Veränderung des Verbraucherpreisindex gegenüber dem Vorjahr nach Abteilungen im Land Brandenburg 2018 bis 2022

Jahresdurchschnitt

Abteilung Waren- und Leistungsgruppen	2018	2019	2020	2021	2022
	%				
Verbraucherpreisindex Gesamtüberblick	1,7	1,5	0,5	3,4	7,1
Nahrungsmittel und alkoholfreie Getränke	2,1	1,0	1,8	3,4	13,9
Alkoholische Getränke und Tabakwaren	3,5	2,7	2,1	3,4	4,2
Bekleidung und Schuhe	0,1	1,2	-1,4	1,7	1,1
Wohnung, Wasser, Strom, Gas u. a. Brennstoffe	1,4	1,8	0,7	1,7	6,9
darunter					
Nettokaltmieten und Wohnungsnebenkosten	1,2	1,4	1,0	1,3	0,9
Einrichtungsgegenstände (Möbel), Leuchten, Geräte und Haushaltszubehör	0,7	0,9	0,1	3,3	7,6
Gesundheitspflege	0,9	0,8	1,2	1,0	1,3
Verkehr	3,2	1,4	-2,2	7,8	11,3
Nachrichtenübermittlung	-1,2	-0,7	-2,1	-0,6	.
Freizeit, Unterhaltung, Kultur	1,6	0,7	-0,3	2,9	5,1
Bildungswesen	-0,8	-1,9	0,8	-0,5	1,8
Beherbergungs- und Gaststätdienstleistungen	1,9	2,3	1,9	5,4	9,1
andere Waren und Dienstleistungen	1,8	2,9	3,7	4,2	2,6

Quelle: Amt für Statistik Berlin-Brandenburg

**10.03 Verbraucherpreisindex ausgewählter Abteilungen 2013 bis 2022 (I)**

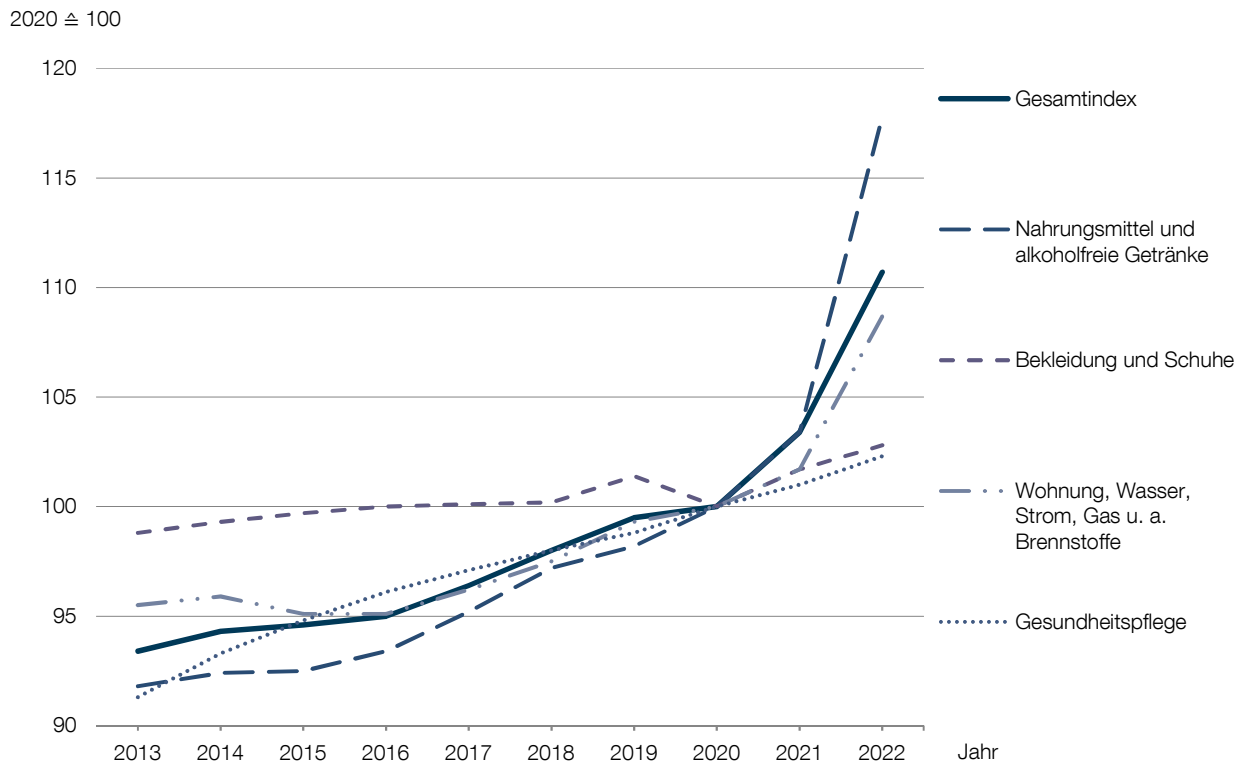

Quelle: Amt für Statistik Berlin-Brandenburg

**10.04 Verbraucherpreisindex ausgewählter Abteilungen 2013 bis 2022 (II)**

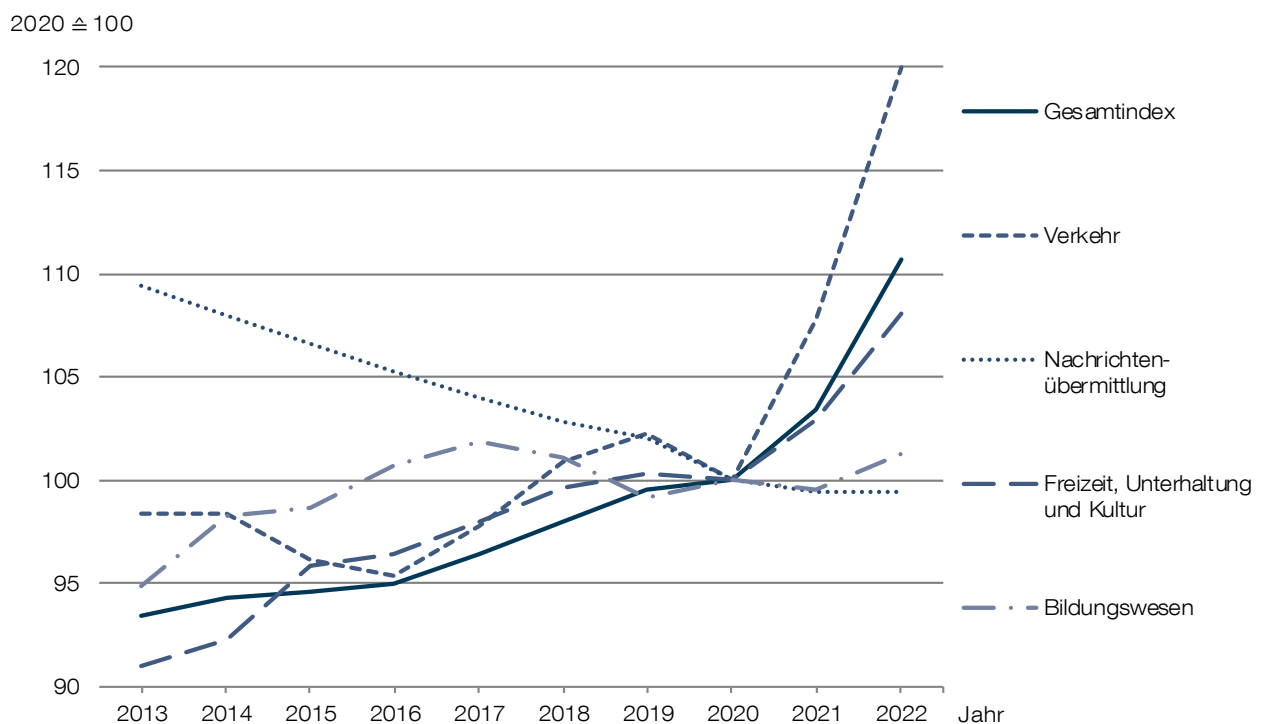

Quelle: Amt für Statistik Berlin-Brandenburg

# 10 Preise und Einkommen

## Preise

### 10.05 Preisindizes für Bauwerke im Land Brandenburg 2018 bis 2022 <sup>1</sup>

Bauwerk (Bauleistungen am Bauwerk)	Jahresdurchschnitt				
	2018	2019	2020	2021	2022
	2015 $\triangleq$ 100				
Neubau von Wohngebäuden	113,3	119,8	123,7	138,2	163,2
Nichtwohngebäude					
darunter					
Bürogebäude	114,4	120,9	125,7	140,3	166,4
gewerbliche Betriebsgebäude	114,0	120,7	125,3	140,7	167,8
Ingenieurbau					
darunter					
Straßenbau	119,7	130,9	135,8	146,4	168,7
Ortskanäle	117,0	126,8	129,4	140,2	161,0
Instandhaltung von Wohngebäuden	114,2	120,8	125,7	140,2	164,2
darunter					
Schönheitsreparaturen in einer Wohnung	117,4	125,1	130,5	140,9	159,6

<sup>1</sup> Die Ausweisung der Preisindizes erfolgt einschließlich der Umsatzsteuer.

Quelle: Amt für Statistik Berlin-Brandenburg

### 10.06 Preisindizes ausgewählter Abteilungen im Land Brandenburg 2013 bis 2022

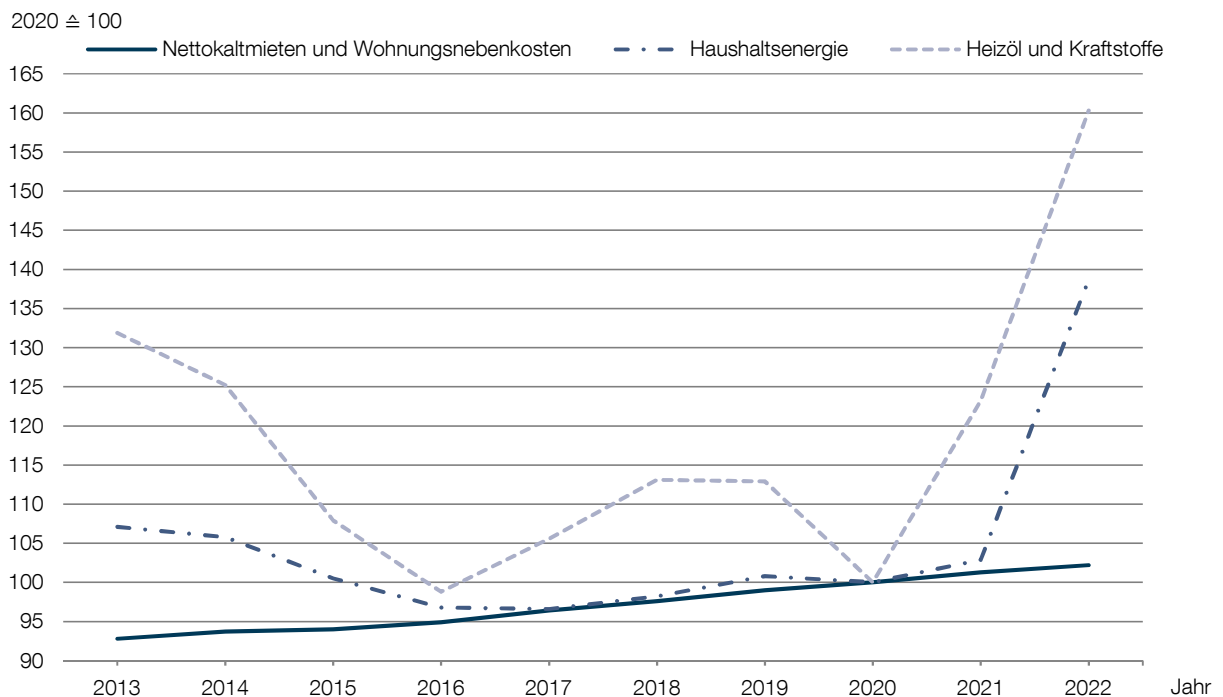

Quelle: Amt für Statistik Berlin-Brandenburg

**10.07 Gewerbemieten 2022 <sup>1</sup>**

Stadtteil/Straße	Art des Gewerberaumes	Mietpreisspanne	Geschäftslage bzw. Nutzwert		
			einfach	gut	sehr gut
		Euro/m <sup>2</sup>			
Innenstadt	Gaststättenräume		10,00	bis	30,00
	Büro-/Praxisräume		8,00-9,00	9,00-12,50	12,00-20,00
Brandenburger Straße	Einzelhandel	30,00-100,00			
Charlottenstraße	Einzelhandel	10,00-25,00			
Dortustraße	Einzelhandel	10,00-28,00			
Friedrich-Ebert-Straße	Einzelhandel	15,00-40,00			
Gutenbergstraße	Einzelhandel	10,00-25,00			
Hermann-Elflein-Straße	Einzelhandel	10,00-15,00			
Jägerstraße	Einzelhandel	12,00-25,00			
Lindenstraße	Einzelhandel	10,00-30,00			
Mittelstraße	Einzelhandel	10,00-25,00			
andere Straßen im Holländischen Viertel	Einzelhandel	10,00-18,00			
Babelsberg	Einzelhandel/Ladenflächen		8,00-10,00	12,00-14,00	15,00-20,00
	Gaststättenräume		8,00-10,00	10,00-15,00	bis 18,00
	Büro-/Praxisräume		7,00-8,50	9,00-12,00	10,00-14,00
	Lagerhallen			bis 6,00	
	Freilagerflächen, befestigt		0,50	bis	2,50
Brandenburger Vorstadt, Berliner Vorstadt, Jägervorstadt, Teltower Vorstadt, Nauener Vorstadt	Einzelhandel/Ladenflächen		8,00-10,00	9,00-12,00	12,00-16,00
	Gaststättenräume		bis 8,00	9,00-12,00	12,00-18,00
	Büro-/Praxisräume		8,00-10,00	9,00-11,00	11,00-16,00
	Lagerhallen			bis 6,00	
	Freilagerflächen, befestigt		0,50	bis	2,50
Bomstedt, Drewitz, Schlaatz, Stern, Waldstadt, Zentrum-Ost	Einzelhandel/Ladenflächen		8,00-10,00	9,00-12,00	12,00-16,00
	Gaststättenräume		bis 8,00	8,00-12,00	12,00-18,00
	Büro-/Praxisräume		8,00-9,00	9,00-10,00	10,00-12,50
	Lagerhallen			bis 6,00	
	Freilagerflächen, befestigt		0,50	bis	2,50

<sup>1</sup> Die Mietangaben beziehen sich auf die Nettokaltmiete.

Quelle: Industrie- und Handelskammer Potsdam

# 10 Preise und Einkommen

## Preise

### 10.08 Verkäufe und Kaufwerte für Bauland 2018 bis 2022

Merkmal	Jahr	Bauland	darunter	
			baureifes Land	Rohbauland
Verkäufe			Anzahl	
	2018	151	137	2
	2019	143	135	1
	2020	123	116	-
	2021	77	70	1
	2022	63	46	3
Fläche			1 000 m <sup>2</sup>	
	2018	375	235	.
	2019	265	215	.
	2020	315	233	-
	2021	128	93	.
	2022	437	59	.
Kaufwert			Euro/m <sup>2</sup>	
	2018	409,79	583,22	.
	2019	603,01	683,69	.
	2020	463,24	600,10	-
	2021	611,96	736,87	.
	2022	277,66	774,89	553,39

Quelle: Amt für Statistik Berlin-Brandenburg

### 10.09 Verkäufe und Umsatz auf dem Grundstücksmarkt 2018 bis 2022

Merkmal	Jahr	Insgesamt	unbebaute Bauflächen	bebaute Grundstücke	Sonderflächen/ Gemeinbedarfs- flächen	land- und forst- wirtschaftliche Flächen	Wohn- und Teileigentum
Verkäufe							
					Anzahl		
	2018	1 653	198	363	61	54	977
	2019	1 431	181	332	68	41	809
	2020	1 190	149	296	51	27	667
	2021	1 458	148	292	58	46	914
	2022	1 061	105	280	44	31	601
Flächenumsatz							
					1 000 m <sup>2</sup>		
	2018	2 622	468	755	97	1 302	.
	2019	1 598	322	438	117	721	.
	2020	1 799	408	500	101	791	.
	2021	2 058	339	524	151	984	.
	2022	1 681	620	434	186	440	.
Umsatz							
					Mio. Euro		
	2018	960,2	162,8	542,0	2,2	1,4	251,8
	2019	942,5	163,8	534,9	1,8	1,0	241,0
	2020	951,8	157,3	580,4	3,1	1,2	209,9
	2021	1 114,5	114,3	579,6	5,8	1,5	413,3
	2022	990,1	176,9	532,6	3,4	1,5	275,7

Quelle: Gutachterausschuss für Grundstückswerte in der Landeshauptstadt Potsdam

### 10.10 Durchschnittliches monatliches Haushaltsnettoeinkommen und Äquivalenzeinkommen der Privathaushalte 2017 bis 2022

Merkmal		2017	2018	2019	2021	2022
Haushaltsnettoeinkommen	Euro	2 050	2 050	1 975	2 250	2 575
Äquivalenzeinkommen	Euro	1 676	1 761	1 763	1 896	2 097

Quelle: Amt für Statistik Berlin-Brandenburg, Mikrozensus

### 10.11 Privathaushalte nach Einkommensgruppen des durchschnittlichen monatlichen Haushaltsnettoeinkommens 2016 bis 2019

Einkommen von ... bis unter ... Euro	2016		2017		2018		2019	
	Anzahl in 1 000	%	Anzahl in 1 000	%	Anzahl in 1 000	%	Anzahl in 1 000	%
unter 900	9,7	11,0	10,3	11,3	9,0	9,3	12,6	11,9
900 - 1 300	13,1	14,8	10,6	11,7	11,3	11,7	16,3	15,5
1 300 - 1 500	7,1	8,0	7,4	8,2	7,9	8,2	8,8	8,3
1 500 - 2 000	12,8	14,5	16,0	17,6	18,4	19,1	16,1	15,3
2 000 - 2 600	13,5	15,3	12,8	14,1	13,5	14,0	17,3	16,4
2 600 - 3 200	9,8	11,0	9,9	10,9	9,7	10,1	9,5	9,0
3 200 und mehr	22,2	25,0	23,8	26,2	26,7	27,7	24,9	23,6
Privathaushalte insgesamt <sup>1</sup>	88,5	100,0	90,9	100,0	96,5	100,0	105,5	100,0

<sup>1</sup> Fehlende Werte zu den Privathaushalten insgesamt resultieren aus den Haushalten ohne Angabe.

Quelle: Amt für Statistik Berlin-Brandenburg, Mikrozensus

### 10.12 Primäreinkommen und Verfügbares Einkommen der privaten Haushalte 2016 bis 2020 <sup>1</sup>

Einkommen		2016	2017	2018	2019	2020
Primäreinkommen der privaten Haushalte						
Insgesamt	Mio. Euro	4 335	4 727	4 915	5 078	5 115
Veränderung zum Vorjahr	%	7,6	9,0	4,0	3,3	0,7
Anteil am Land Brandenburg	%	8,2	8,5	8,4	8,4	8,5
je Einwohner	Euro	25 533	27 202	27 785	28 337	28 223
Veränderung zum Vorjahr	%	5,1	6,5	2,1	2,0	-0,4
Verhältnis zum Land Brandenburg $\pm$ 100	%	120,6	121,7	119,6	118,1	117,9
Verfügbares Einkommen der privaten Haushalte						
Insgesamt	Mio. Euro	3 495	3 778	3 886	3 999	4 127
Veränderung zum Vorjahr	%	7,9	8,1	2,9	2,9	3,2
Anteil am Land Brandenburg	%	7,3	7,4	7,4	7,3	7,3
je Einwohner	Euro	20 587	21 741	21 965	22 316	22 773
Veränderung zum Vorjahr	%	5,4	5,6	1,0	1,6	2,0
Verhältnis zum Land Brandenburg $\pm$ 100	%	106,7	107,1	104,4	102,9	102,3

<sup>1</sup> Die Daten werden rückwirkend korrigiert.

Quelle: Amt für Statistik Berlin-Brandenburg

# 10 Preise und Einkommen

## Einkommen

### 10.13 Verfügbares Einkommen der privaten Haushalte je Einwohner in den kreisfreien Städten und Landkreisen Brandenburgs im Vergleich zur Landeshauptstadt Potsdam 2020



Quelle: Amt für Statistik Berlin-Brandenburg



**10.14 Bruttolöhne und -gehälter je Arbeitnehmer nach Wirtschaftsabschnitten 2017 bis 2021 <sup>1</sup>**

Jahr	Bruttolöhne und -gehälter je Arbeitnehmer insgesamt	nach Wirtschaftsabschnitten						
		Produzierendes Gewerbe	Verarbeitendes Gewerbe	Baugewerbe	Dienstleistungsbereiche	Handel, Gastgewerbe, Verkehr, Information, Kommunikat.	Finanz-, Versicherungs-, Unternehmensdienstleister, Wohnungswesen	öffentliche und sonstige Dienstleister, Erziehung, Gesundheit
Euro								
2017	33 504	35 581	28 287	31 422	33 380	30 749	32 133	35 302
2018	34 748	36 765	28 901	32 303	34 626	31 878	33 737	36 326
2019	36 135	38 529	29 903	34 289	35 992	33 802	35 114	37 416
2020	36 804	38 680	31 094	34 854	36 696	33 442	36 312	38 243
2021	38 053	39 329	30 872	36 131	37 983	34 973	38 357	38 979
Verhältnis zum Land Brandenburg $\cong$ 100								
2017	113,2	104,1	80,9	103,9	116,7	119,4	123,7	111,0
2018	113,6	105,0	80,7	104,2	117,0	121,6	121,8	110,4
2019	114,2	106,9	81,7	106,1	117,3	123,6	123,4	109,9
2020	114,5	107,2	86,5	104,5	117,0	122,7	125,0	108,7
2021	114,7	104,5	81,5	104,5	117,8	124,9	125,9	108,5

Quelle: Amt für Statistik Berlin-Brandenburg

**10.15 Arbeitnehmerentgelte je Arbeitnehmer nach Wirtschaftsabschnitten 2017 bis 2021 <sup>1</sup>**

Jahr	Arbeitnehmerentgelt je Arbeitnehmer insgesamt	nach Wirtschaftsabschnitten						
		Produzierendes Gewerbe	Verarbeitendes Gewerbe	Baugewerbe	Dienstleistungsbereiche	Handel, Gastgewerbe, Verkehr, Information, Kommunikat.	Finanz-, Versicherungs-, Unternehmensdienstleister, Wohnungswesen	öffentliche und sonstige Dienstleister, Erziehung, Gesundheit
Euro								
2017	40 696	42 196	33 267	37 222	40 611	36 186	37 876	44 204
2018	42 194	43 726	33 984	38 204	42 107	37 499	39 743	45 448
2019	44 013	46 083	35 364	40 679	43 894	39 894	41 538	46 900
2020	45 000	46 370	37 056	41 361	44 928	39 692	43 218	47 967
2021	46 549	47 091	36 769	42 924	46 530	41 570	45 660	48 895
Verhältnis zum Land Brandenburg $\cong$ 100								
2017	114,1	104,4	81,0	103,9	117,1	119,7	123,8	111,4
2018	114,7	105,6	80,8	104,2	117,5	122,1	121,9	110,9
2019	115,2	107,5	81,8	106,0	117,8	124,2	123,6	110,4
2020	115,5	107,5	86,7	104,4	117,6	123,3	125,1	109,2
2021	115,7	104,8	81,7	104,4	118,3	125,4	126,0	108,9

Quelle: Amt für Statistik Berlin-Brandenburg

<sup>1</sup> Die Daten werden rückwirkend korrigiert.

# 10 Preise und Einkommen

## Einkommen

### 10.16 GfK-Kaufkraft, Einzelhandelskaufkraft, Einzelhandelsumsatz und Einzelhandelszentralität nach Postleitzahlgebieten 2020 bis 2022

Postleitzahl- gebiet	GfK-Kaufkraft je Einwohner als Index			GfK-Einzelhandelskaufkraft als Index			GfK-Einzelhandelsumsatz als Index			GfK-Einzelhandelszentralität		
	2020	2021	2022	2020	2021	2022	2020	2021	2022	2020	2021	2022
	Verhältnis zu Deutschland $\pm$ 100									Ausgeglichene Einzelhandelskaufkraft, -umsatzverhältnis $\pm$ 100		
14467	100,8	103,7	106,2	104,0	107,7	110,8	214,4	210,2	217,2	206,2	195,2	196,1
14469	102,7	104,6	113,9	103,1	104,5	109,3	55,0	57,4	60,9	53,4	55,0	55,7
14471	93,8	96,3	94,5	98,7	102,2	103,1	74,2	78,1	80,3	75,2	76,4	77,9
14473	93,0	95,1	95,0	98,3	100,9	102,1	85,5	85,8	86,9	86,9	85,1	85,1
14476	108,1	110,6	118,4	107,6	109,9	114,2	61,6	63,0	61,1	57,2	57,4	53,5
14478	90,6	91,8	87,1	99,2	101,8	100,5	51,6	52,5	53,9	52,0	51,5	53,6
14480	89,6	90,8	88,0	97,4	99,5	99,0	168,0	162,4	159,2	172,6	163,1	160,8
14482	106,5	109,8	114,0	106,5	110,7	114,6	70,8	75,4	78,4	66,4	68,1	68,4
Potsdam	98,0	100,1	102,1	101,8	104,4	106,5	93,1	93,4	95,0	91,5	89,5	89,2

Quelle: GfK GeoMarketing GmbH

### 10.17 GfK-Kaufkraft je Einwohner als Index nach Postleitzahlgebieten 2022

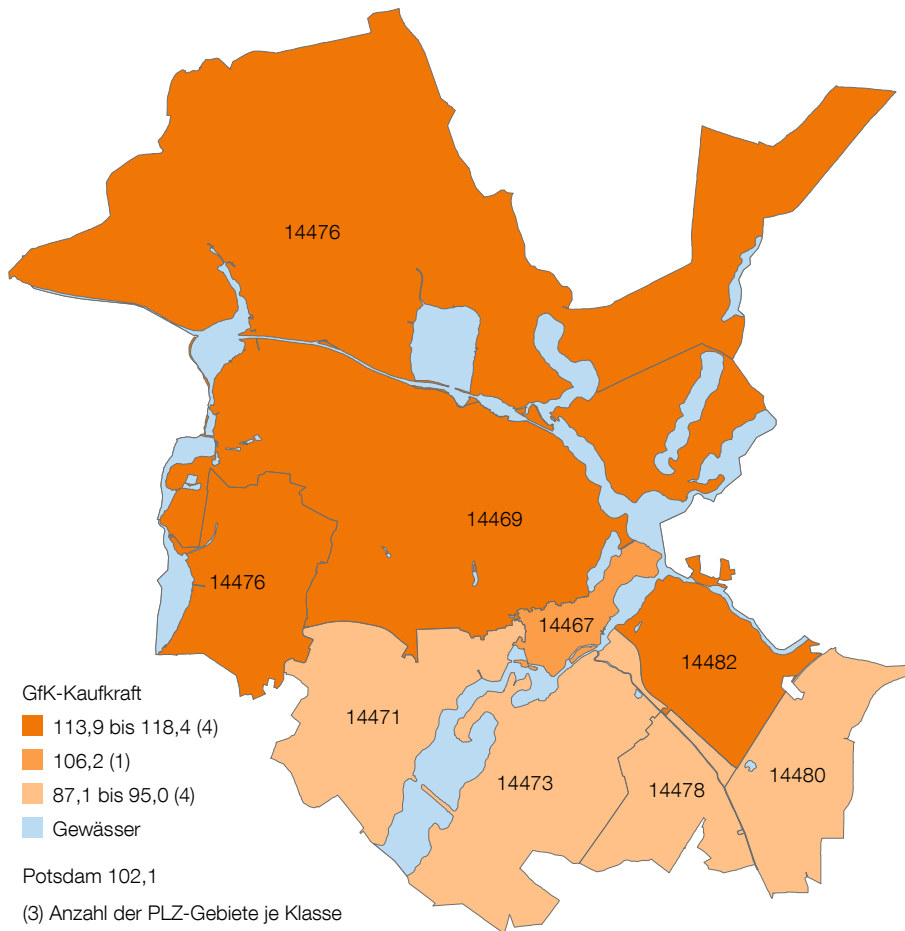

Quelle: GfK GeoMarketing GmbH

## 11 | Kommunal финанzen und Personal

### Kommunal финанzen

Erträge und Aufwendungen  
Steuern  
Schulden

### Personal

Mitarbeiter der Landeshauptstadt Potsdam

### Personal der Stadtverwaltung im Jahr 2022

nach Geschlecht und  
Dienstverhältnis

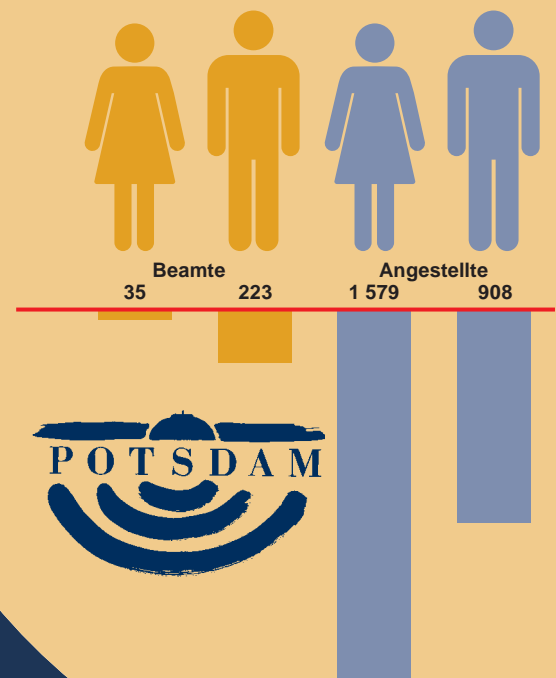



<b>Inhalt</b>	<b>Seite</b>
Kommunalfinzen	
11.01 Gesamtergebnisrechnung Erträge und Aufwendungen 2015 bis 2019	242
11.02 Erträge und Aufwendungen nach Produktbereichen 2019	243
11.03 Aufwendungen nach Produktbereichen 2017 bis 2019	243
11.04 Ein- und Auszahlungen aus Investitionstätigkeit nach Produktbereichen 2019	244
11.05 Ausgewählte Erträge 2015 bis 2019	244
11.06 Schuldenstand aus Investitionskrediten 2009 bis 2022	245
11.07 Schuldenstand 1996 bis 2022	245
11.08 Realsteuerhebesätze 2018 bis 2022	246
11.09 Hundesteueraufkommen 2018 bis 2022	246
11.10 Hunde und Hundesteueraufkommen 2018 bis 2022	246
Personal	
11.11 Stellen in der Verwaltung der Landeshauptstadt Potsdam nach Dienst- bzw. Arbeitsvertragsverhältnis 2018 bis 2022	247
11.12 Mitarbeitende in der Verwaltung der Landeshauptstadt Potsdam nach Dienst- bzw. Arbeitsvertragsverhältnis 2018 bis 2022	247
11.13 Mitarbeitende in der Verwaltung der Landeshauptstadt Potsdam nach Geschlecht und Dienst- bzw. Arbeitsvertragsverhältnis 2022	247
11.14 Mitarbeitende in der Verwaltung der Landeshauptstadt Potsdam nach Geschlecht und Laufbahngruppe 2022	247
11.15 Mitarbeitende in der Verwaltung der Landeshauptstadt Potsdam nach Altersgruppen 2020 bis 2022	248
11.16 Mitarbeitende in der Verwaltung der Landeshauptstadt Potsdam nach Alter, Geschlecht und Dienst- bzw. Arbeitsvertragsverhältnis 2022	248
11.17 Mitarbeitende in der Verwaltung der Landeshauptstadt Potsdam nach Wochenarbeitszeit 2018 bis 2022	249
11.18 Mitarbeitende in der Verwaltung der Landeshauptstadt Potsdam nach Wochenarbeitszeit und Geschlecht 2022	249
11.19 Mitarbeitende in der Verwaltung der Landeshauptstadt Potsdam nach Wochenarbeitszeit 2018 bis 2022	249
11.20 Auszubildende und Studierende in der Verwaltung der Landeshauptstadt Potsdam 2022	250
11.21 Auszubildende und Studierende in der Verwaltung der Landeshauptstadt Potsdam nach Ausbildungsjahr 2010 bis 2022	251

# 11 Kommunalfinanzen und Personal

## Kommunalfinanzen

### 11.01 Gesamtergebnisrechnung Erträge und Aufwendungen 2015 bis 2019 <sup>1</sup>

Position	Erträge und Aufwendungen	2015	2016	2017	2018	2019
		Mio. Euro				
Erträge aus laufender Verwaltungstätigkeit						
1	Steuern und ähnliche Abgaben	180,37	195,99	214,88	240,51	260,47
2	Zuwendungen und allgemeine Umlagen	213,74	221,23	241,28	253,44	259,65
3-6	sonstige Transfererträge, öffentlich- und privatrechtliche Leistungsentgelte, Kostenerstattungen und Kostenumlagen	169,40	191,66	199,66	210,71	219,74
7-9	sonstige ordentliche Erträge, aktivierte Eigenleistungen, Bestandsveränderungen	33,03	37,12	50,87	40,19	43,57
10	Insgesamt	596,54	646,01	706,69	744,85	783,44
Aufwendungen aus laufender Verwaltungstätigkeit						
11-12	Personalaufwendungen, Versorgungsaufwendungen	108,87	112,87	118,74	122,94	134,04
13	Aufwendungen für Sach- und Dienstleistungen	63,75	76,68	81,76	88,02	89,32
14	Abschreibungen	25,14	26,42	23,97	22,77	25,42
15	Transferaufwendungen	217,35	229,38	244,11	261,54	324,27
16	sonstige ordentliche Aufwendungen	164,42	176,13	194,77	197,68	211,68
17	Insgesamt	579,53	621,48	663,34	692,95	784,74
18	Ergebnis der laufenden Verwaltungstätigkeit (= 10 - 17)	17,02	24,53	43,35	51,91	-1,30
19	Zinsen und sonstige Finanzerträge	4,51	3,91	4,51	3,65	4,82
20	Zinsen und sonstige Finanzaufwendungen	3,05	3,72	3,87	3,56	3,51
21	Finanzergebnis (= 19 - 20)	1,46	0,20	0,64	0,10	1,30
22	ordentliches Jahresergebnis (= 18 + 21)	18,47	24,73	43,99	52,00	0,00
23	außerordentliche Erträge	5,80	2,30	3,19	6,97	4,17
24	außerordentliche Aufwendungen	2,83	1,22	1,51	1,98	1,11
25	außerordentliches Jahresergebnis (= 23 - 24)	2,96	1,08	1,68	4,99	3,07
26	Gesamtüberschuss/Gesamtfehlbetrag (= 22 + 25)	21,44	25,81	45,67	56,99	3,07

<sup>1</sup> Die Daten für die Folgehaushaltsjahre nach dem Haushaltsjahr 2019 lagen zum Zeitpunkt der Veröffentlichung nicht vor.

Quelle: Landeshauptstadt Potsdam

**11.02 Erträge und Aufwendungen nach Produktbereichen 2019 <sup>1,2</sup>**

Produktbereich		Erträge	Aufwendungen	Ergebnis Teilhaushalt
		Mio. Euro		
11	Innere Verwaltung	23,16	69,63	-46,48
12	Sicherheit und Ordnung	24,66	44,57	-19,91
21-24	Schulträgeraufgaben	9,07	40,91	-31,84
25-29	Kultur und Wissenschaft	8,82	36,61	-27,78
31-35	Soziale Hilfen	89,56	137,27	-47,71
36	Kinder-, Jugend- und Familienhilfe	64,01	220,70	-156,69
41	Gesundheitsdienste	0,93	5,09	-4,16
42	Sportförderung	3,78	17,14	-13,35
51	Räumliche Planung und Entwicklung	13,83	23,62	-9,79
52	Bauen und Wohnen	4,44	7,30	-2,85
53	Ver- und Entsorgung	91,24	85,63	5,61
54	Verkehrsflächen und -anlagen, ÖPNV	28,46	64,66	-36,20
55	Natur- und Landschaftspflege	5,51	17,14	-11,63
56	Umweltschutz	0,53	1,89	-1,36
57	Wirtschaft und Tourismus	1,50	11,83	-10,33
61	Allgemeine Finanzwirtschaft	432,04	14,50	417,55
11-61	Insgesamt	801,55	798,48	3,07

<sup>1</sup> Die Erträge und Aufwendungen insgesamt beinhalten auch die innere Verrechnung.

Quelle: Landeshauptstadt Potsdam

**11.03 Aufwendungen nach Produktbereichen 2017 bis 2019 <sup>2</sup>**

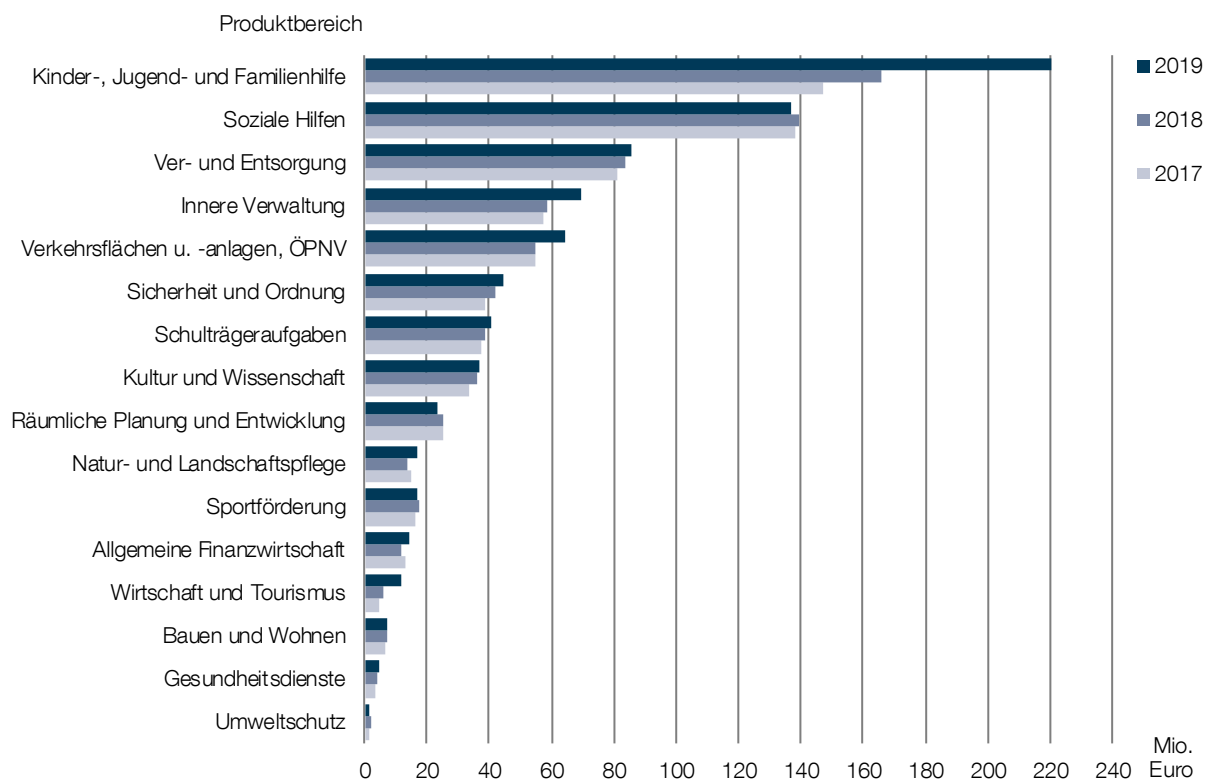

Quelle: Landeshauptstadt Potsdam

<sup>2</sup> Die Daten für die Folgehaushaltsjahre nach dem Haushaltsjahr 2019 lagen zum Zeitpunkt der Veröffentlichung nicht vor.

# 11 Kommunalfinanzen und Personal

## Kommunalfinanzen

### 11.04 Ein- und Auszahlungen aus Investitionstätigkeit nach Produktbereichen 2019 <sup>1</sup>

Produktbereich	Einzahlungen	Auszahlungen	Saldo
	Mio. Euro		
11 Innere Verwaltung	4,22	7,40	-3,18
12 Sicherheit und Ordnung	0,55	1,27	-0,72
21-24 Schulträgeraufgaben	8,91	16,90	-7,99
25-29 Kultur und Wissenschaft	0,04	0,68	-0,64
31-35 Soziale Hilfen	-	-	-
36 Kinder-, Jugend- und Familienhilfe	-	6,52	-6,52
41 Gesundheitsdienste	-	-	-
42 Sportförderung	0,33	1,69	-1,36
51 Räumliche Planung und Entwicklung	3,28	3,84	-0,56
52 Bauen und Wohnen	-	0,12	-0,12
53 Ver- und Entsorgung	0,09	-	0,09
54 Verkehrsflächen und -anlagen, ÖPNV	9,32	8,32	1,00
55 Natur- und Landschaftspflege	0,00	1,12	-1,12
56 Umweltschutz	-	-	-
57 Wirtschaft und Tourismus	-	0,00	0,00
61 Allgemeine Finanzwirtschaft	6,68	-	6,68
11-61 Insgesamt	33,42	47,86	-14,44

Quelle: Landeshauptstadt Potsdam

### 11.05 Ausgewählte Erträge 2015 bis 2019 <sup>1</sup>

Erträge	2015	2016	2017	2018	2019
	Mio. Euro				
Grundsteuer A	0,04	0,05	0,05	0,05	0,05
Grundsteuer B	20,04	20,35	21,34	22,08	22,39
Gewerbesteuer (brutto)	63,40	75,12	87,44	102,71	109,72
Hundesteuer	0,72	0,72	0,74	0,77	0,79
Zweitwohnungssteuer	0,32	0,35	0,38	0,36	0,41
Vergnügungssteuer	0,47	0,50	0,55	0,52	0,56
Übernachtungssteuer	0,94	1,24	1,53	1,55	1,63
Gemeindeanteil an Einkommenssteuer	61,06	63,73	67,64	74,52	79,44
Gemeindeanteil an der Umsatzsteuer	10,79	11,04	13,89	16,41	17,84
Leistungen des Landes aus der Umsetzung des Vierten Gesetzes für moderne Dienstleistungen am Arbeitsmarkt	3,68	3,01	4,59	3,98	4,40
Leistungen des Landes aus dem Ausgleich von Sonderbedarfs-ergänzungszuweisungen nach § 15 Finanzausgleichsgesetz	10,20	10,27	6,87	7,48	12,62
Leistungen nach dem Familienleistungsausgleich	7,71	8,58	8,87	9,09	9,58
Jugendhilfelastenausgleich	1,00	1,03	0,99	0,99	1,03
Schlüsselzuweisungen vom Land /§ 4(3) FAG Bbg.	121,00	121,18	134,00	140,71	142,03
Zuweisung für den Schullastenausgleich	6,38	6,62	6,97	7,19	7,35
Zuweisung als Ausgleich für übertragene Aufgaben	11,60	11,94	11,64	11,77	12,10
Spielbankabgabe	0,26	0,25	0,22	0,21	0,31
Zuweisungen/Zuschüsse für laufende Zwecke	37,96	42,78	47,71	52,64	58,11
Leistungsbeteiligung des Bundes an den Kosten der Unterkunft an Arbeitssuchende	11,99	12,60	15,05	15,52	13,81
Gewerbesteuerumlage	4,74	5,78	8,48	8,12	8,42
Gewerbesteuer (netto)	58,67	69,34	78,96	94,59	101,30

Quelle: Landeshauptstadt Potsdam

<sup>1</sup> Die Daten für die Folgehaushaltsjahre nach dem Haushaltsjahr 2019 lagen zum Zeitpunkt der Veröffentlichung nicht vor.



**11.06 Schuldenstand aus Investitionskrediten 2009 bis 2022 <sup>1</sup>**

Jahr	Schuldenstand			
	ohne Eigenbetrieb KIS		mit Eigenbetrieb KIS	
	1 000 Euro	Euro je Einwohner	1 000 Euro	Euro je Einwohner
2009	97 010	627,47	130 666	845,15
2010	92 940	592,33	136 174	867,87
2011	88 762	563,20	146 774	931,29
2012	85 505	536,23	158 741	995,51
2013	86 167	533,65	177 681	1 100,41
2014	81 977	499,73	191 688	1 168,53
2015	78 749	469,46	211 680	1 261,92
2016	75 077	436,98	232 681	1 354,29
2017	72 049	410,04	247 375	1 407,86
2018	68 167	382,77	273 249	1 534,34
2019	64 132	355,63	285 121	1 581,07
2020	60 139	330,23	285 354	1 566,91
2021	55 704	303,56	277 994	1 514,93
2022	51 880	279,30	256 400	1 380,35

<sup>1</sup> Die Berechnung der Schulden pro Einwohner auf Basis der amtlichen Einwohnerzahl erfolgt zum 31.12. des jeweils ausgewiesenen Jahres.

Quelle: Landeshauptstadt Potsdam

**11.07 Schuldenstand 1996 bis 2022**

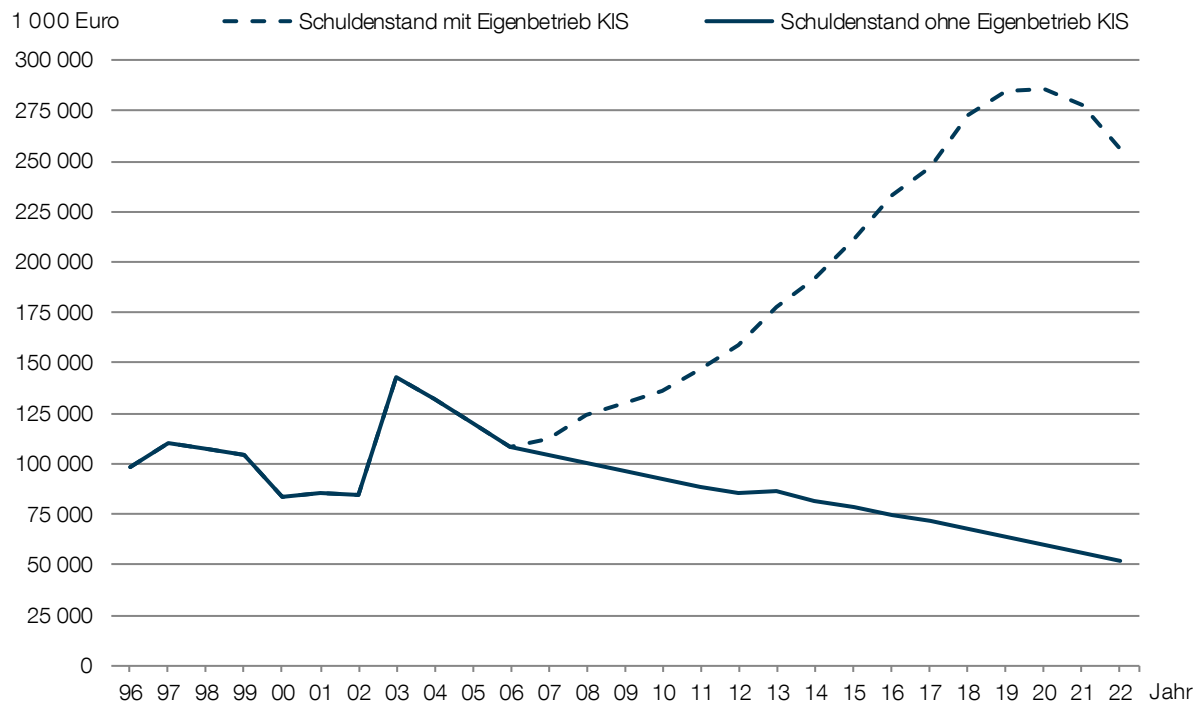

Quelle: Landeshauptstadt Potsdam

# 11 Kommunalfinanzen und Personal

## Kommunalfinanzen

### 11.08 Realsteuerhebesätze 2018 bis 2022

Steuerart	2018	2019	2020	2021	2022
	%				
Grundsteuer A	250	250	250	250	250
Grundsteuer B	545	545	545	545	545
Gewerbesteuer	455	455	455	455	455

Quelle: Landeshauptstadt Potsdam

### 11.09 Hundesteueraufkommen 2018 bis 2022

Merkmal		2018	2019	2020	2021	2022	Veränderung zum Vorjahr
steuerlich erfasste Hunde	Anzahl	6 969	7 148	7 453	7 826	8 045	219
Hundehaltende	Anzahl	6 461	6 602	6 887	7 223	7 409	186
Steuersatz							
1. Hund	Euro/Jahr	108	108	108	108	108	-
2. Hund	Euro/Jahr	144	144	144	144	144	-
3. und jeden weiteren Hund	Euro/Jahr	192	192	192	192	192	-
gefährlicher Hund	Euro/Jahr	648	648	648	648	648	-
Hundesteueraufkommen	1 000 Euro	767	792	802	856	871	15
Hunde je 1 000 Einwohner	Anzahl	39,1	39,6	40,9	42,7	43,2	0,5

Quelle: Landeshauptstadt Potsdam

### 11.10 Hunde und Hundesteueraufkommen 2018 bis 2022

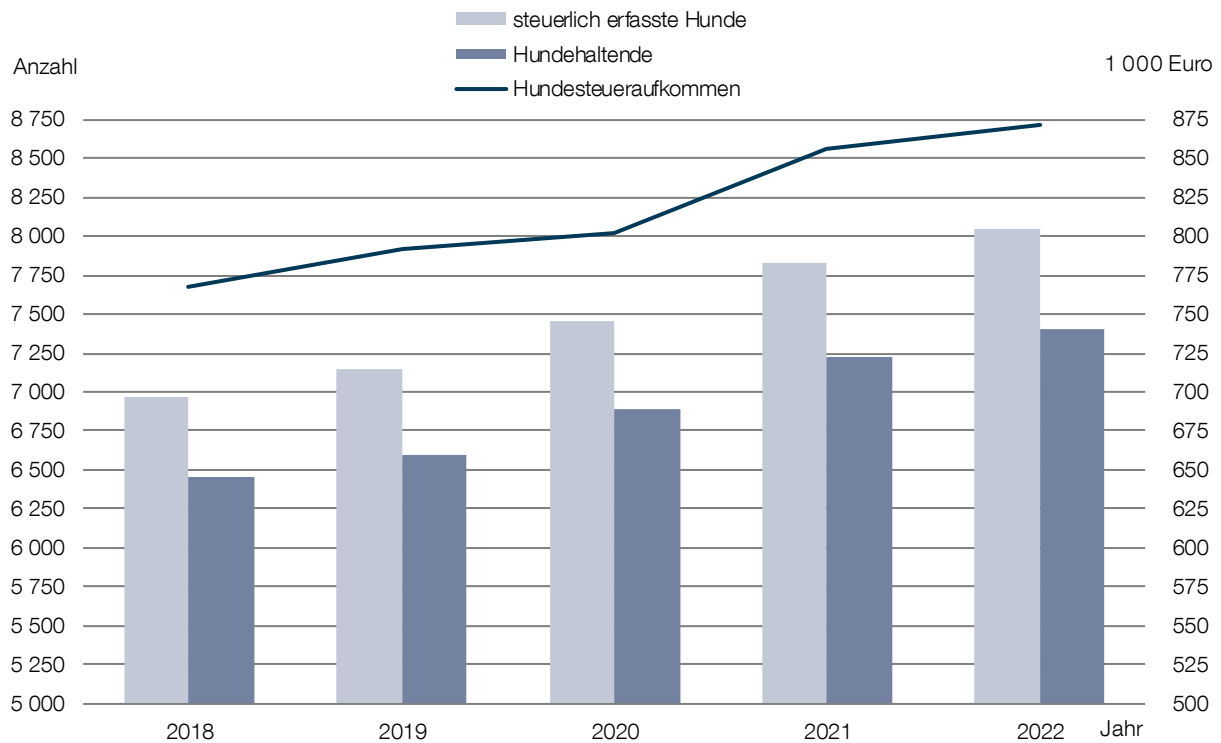

Quelle: Landeshauptstadt Potsdam

**11.11 Stellen in der Verwaltung der Landeshauptstadt Potsdam nach Dienst- bzw. Arbeitsvertragsverhältnis 2018 bis 2022**

Dienst- bzw. Arbeitsvertragsverhältnis	2018	2019	2020	2021	2022	Veränderung zum Vorjahr
Beschäftigte in VZE	2 052,14	2 202,44	2 358,24	2 395,42	2 407,51	12,09
Beamte in VZE	299,18	296,53	307,60	318,05	326,88	8,83
Insgesamt	2 351,31	2 498,96	2 665,84	2 713,47	2 734,39	20,92

Quelle: Landeshauptstadt Potsdam

**11.12 Mitarbeitende in der Verwaltung der Landeshauptstadt Potsdam nach Dienst- bzw. Arbeitsvertragsverhältnis 2018 bis 2022**

Dienst- bzw. Arbeitsvertragsverhältnis	2018	2019	2020	2021	2022	Veränderung zum Vorjahr
Beschäftigte	2 186	2 217	2 281	2 395	2 487	92
Beamte	253	254	255	251	258	7
Insgesamt	2 439	2 471	2 536	2 646	2 745	99

Quelle: Landeshauptstadt Potsdam

**11.13 Mitarbeitende in der Verwaltung der Landeshauptstadt Potsdam nach Geschlecht und Dienst- bzw. Arbeitsvertragsverhältnis 2022**

Dienst- bzw. Arbeitsvertragsverhältnis	männlich		weiblich		Insgesamt	
	Anzahl	%	Anzahl	%	Anzahl	%
Beschäftigte	908	36,5	1 579	63,5	2 487	90,6
Beamte	223	86,4	35	13,6	258	9,4
Insgesamt	1 131	41,2	1 614	58,8	2 745	100,0

Quelle: Landeshauptstadt Potsdam

**11.14 Mitarbeitende in der Verwaltung der Landeshauptstadt Potsdam nach Geschlecht und Laufbahngruppe 2022**

Laufbahngruppe	männlich		weiblich		Insgesamt	
	Anzahl	%	Anzahl	%	Anzahl	%
Beschäftigte höherer Dienst	59	5,2	82	5,1	141	5,1
Beschäftigte gehobener Dienst	528	46,7	962	59,6	1 490	54,3
Beschäftigte mittlerer Dienst	242	21,4	444	27,5	686	25,0
Beschäftigte einfacher Dienst	41	3,6	41	2,5	82	3,0
Wahlbeamte	3	0,3	2	0,1	5	0,2
Beamte höherer Dienst	10	0,9	3	0,2	13	0,5
Beamte gehobener Dienst	31	2,7	13	0,8	44	1,6
Beamte mittlerer Dienst	167	14,8	17	1,1	184	6,7
Auszubildende	33	2,9	30	1,9	63	2,3
Bachelor	12	1,1	15	0,9	27	1,0
Vergütung außerhalb Tarif	5	0,4	5	0,3	10	0,4
Insgesamt	1 131	100,0	1 614	100,0	2 745	100,0

Quelle: Landeshauptstadt Potsdam

# 11 Kommunal финанzen und Personal

## Personal

### 11.15 Mitarbeitende in der Verwaltung der Landeshauptstadt Potsdam nach Altersgruppen 2020 bis 2022

Altersgruppe von ... bis unter ... Jahren	2020		2021		2022		Veränderung zum Vorjahr	
	Anzahl	%	Anzahl	%	Anzahl	%	Anzahl	%
unter 25 Jahren	92	3,6	109	4,1	111	4,0	2	1,8
25 - 35	426	16,8	426	16,1	436	15,9	10	2,3
35 - 45	771	30,4	835	31,6	877	31,9	42	5,0
45 - 55	548	21,6	568	21,5	597	21,7	29	5,1
55 - 60	387	15,3	394	14,9	367	13,4	-27	-6,9
60 Jahre und älter	312	12,3	314	11,9	357	13,0	43	13,7
Insgesamt	2 536	100,0	2 646	100,0	2 745	100,0	99	3,7

Quelle: Landeshauptstadt Potsdam

### 11.16 Mitarbeitende in der Verwaltung der Landeshauptstadt Potsdam nach Alter, Geschlecht und Dienst- bzw. Arbeitsvertragsverhältnis 2022

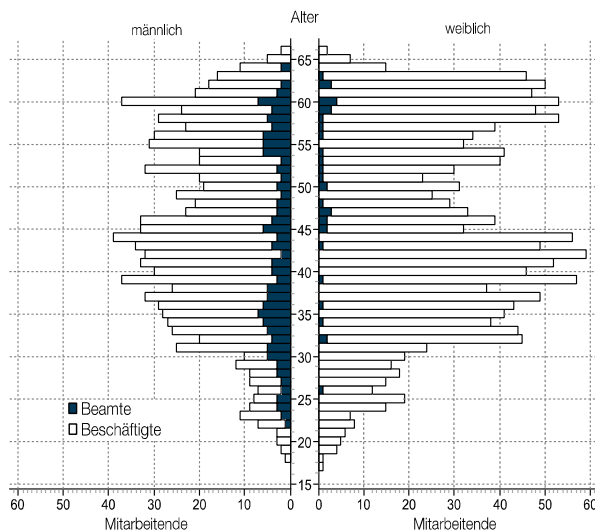
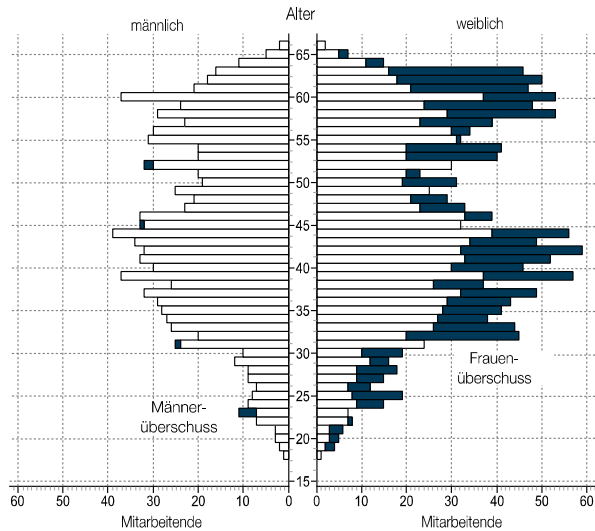

Quelle: Landeshauptstadt Potsdam

**11.17 Mitarbeitende in der Verwaltung der Landeshauptstadt Potsdam nach Wochenarbeitszeit 2018 bis 2022 <sup>1</sup>**

Wochenarbeitszeit	2018	2019	2020	2021	2022	Veränderung zum Vorjahr
unter 20 Stunden	35	36	37	38	41	3
20 bis unter 30 Stunden	134	105	106	122	131	9
30 bis unter 39,5 Stunden	432	471	509	571	592	21
39,5 Stunden	1 838	1 859	1 884	1 915	1 981	66
Insgesamt	2 439	2 471	2 536	2 646	2 745	99

Quelle: Landeshauptstadt Potsdam

**11.18 Mitarbeitende in der Verwaltung der Landeshauptstadt Potsdam nach Wochenarbeitszeit und Geschlecht 2022 <sup>1</sup>**

Wochenarbeitszeit	männlich		weiblich		Insgesamt	
	Anzahl	%	Anzahl	%	Anzahl	%
unter 20 Stunden	13	1,1	28	1,7	41	1,5
20 bis unter 30 Stunden	25	2,2	106	6,6	131	4,8
30 bis unter 39,5 Stunden	103	9,1	489	30,3	592	21,6
39,5 Stunden	990	87,5	991	61,4	1 981	72,2
Insgesamt	1 131	100,0	1 614	100,0	2 745	100,0

Quelle: Landeshauptstadt Potsdam

**11.19 Mitarbeitende in der Verwaltung der Landeshauptstadt Potsdam nach Wochenarbeitszeit 2018 bis 2022 <sup>1</sup>**

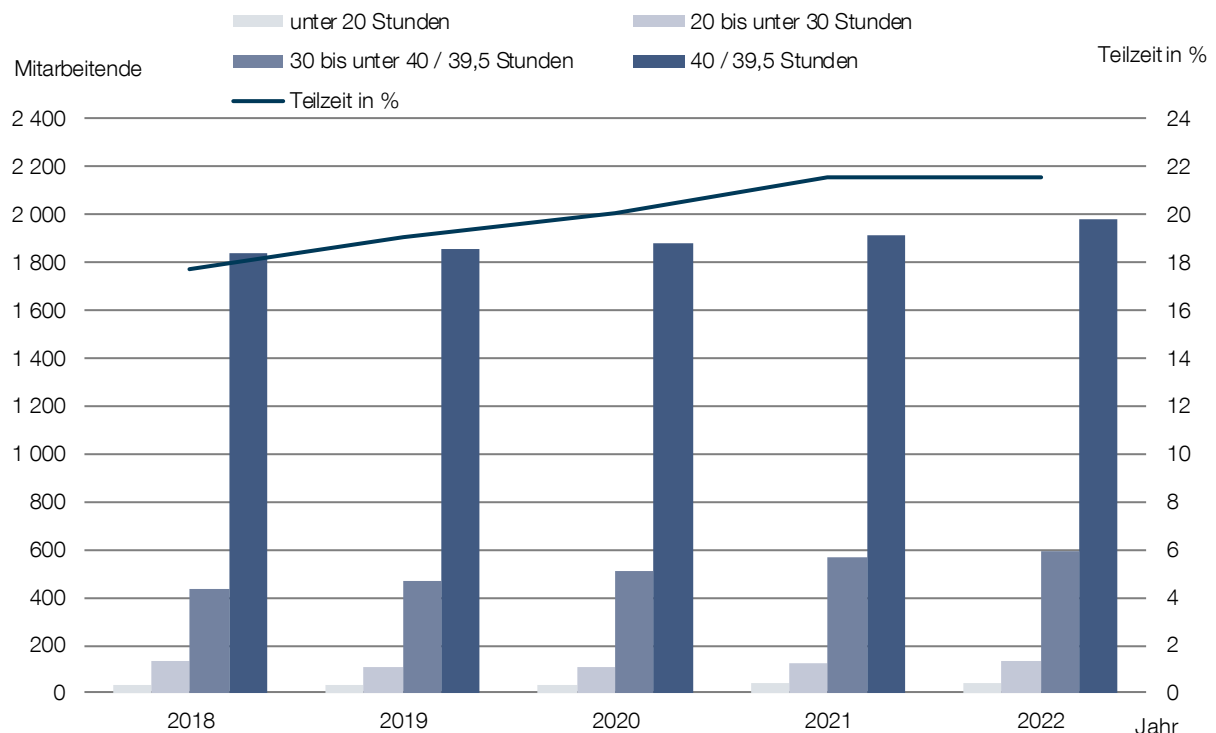

Quelle: Landeshauptstadt Potsdam

<sup>1</sup> Wochenarbeitszeit in Vollzeit 2018 – 2021 40 Stunden, ab 2022 39,5 Stunden

# 11 Kommunalfinzen und Personal

## Personal

### 11.20 Auszubildende und Studierende in der Verwaltung der Landeshauptstadt Potsdam 2022

Ausbildungsjahr und angestrebter Abschluss	männlich	weiblich	Insgesamt
1. Ausbildungsjahr	23	12	35
davon			
Bachelor of Arts - Soziale Arbeit / Soziale Dienste	-	2	2
Bachelor of Civil Engineering - Bauingenieurwesen	2	-	2
Bachelor of Law	2	2	4
Beamtenanwärter Feuerwehr	12	-	12
Erzieher/in	-	2	2
Notfallsanitäter/in	3	-	3
Verwaltungsfachangestellte/r - Kommunalverwaltung	3	6	9
Verwaltungsinformatiker/in	1	-	1
2. Ausbildungsjahr	9	12	21
davon			
Bachelor of Arts - Soziale Arbeit / Soziale Dienste	-	2	2
Bachelor of Law	2	-	2
Bachelor of Science - Informatik	-	1	1
Fachangestellte/r für Medien- und Informationsdienste - Archiv	-	1	1
Fachangestellte/r für Medien- und Informationsdienste - Bibliothek	-	1	1
Immobilienkauffrau/-mann	-	1	1
Notfallsanitäter/in	4	-	4
Vermessungstechniker/in	1	-	1
Verwaltungsfachangestellte/r - Kommunalverwaltung	2	5	7
Verwaltungsfachangestellte/r (mittlerer Dienst) - Kommunalverwaltung	-	1	1
3. Ausbildungsjahr	9	15	24
davon			
Bachelor of Engineering Geoinformation	-	1	1
Bachelor of Law	-	4	4
Fachangestellte/r für Medien- und Informationsdienste - Archiv	-	1	1
Fachinformatiker/in für Systemintegration	1	-	1
Notfallsanitäter/in	3	-	3
Vermessungstechniker/in	1	-	1
Verwaltungsfachangestellte/r - Kommunalverwaltung	2	8	10
Verwaltungsfachangestellte/r (mittlerer Dienst) - Kommunalverwaltung	1	1	2
Verwaltungsinformatiker/in	1	-	1
4. Ausbildungsjahr <sup>1</sup>	4	6	10
davon			
Bachelor of Civil Engineering - Bauingenieurwesen	2	-	2
Bachelor of Law	1	3	4
Bachelor of Science - Informatik	1	-	1
Verwaltungsfachangestellte/r	-	2	2
Verwaltungsfachangestellte/r - Kommunalverwaltung	-	1	1
<b>Insgesamt</b>	<b>45</b>	<b>45</b>	<b>90</b>

<sup>1</sup> Für die Bachelorstudiengänge Bachelor of Law und Bachelor of Science - Informatik beträgt die Regelstudienzeit 7 Semester, für den Bachelorstudiengang Bauingenieurwesen beträgt die Regelstudienzeit 8 Semester.

Quelle: Landeshauptstadt Potsdam

**11.21 Auszubildende und Studierende in der Verwaltung der Landeshauptstadt Potsdam nach Ausbildungsjahr 2010 bis 2022**

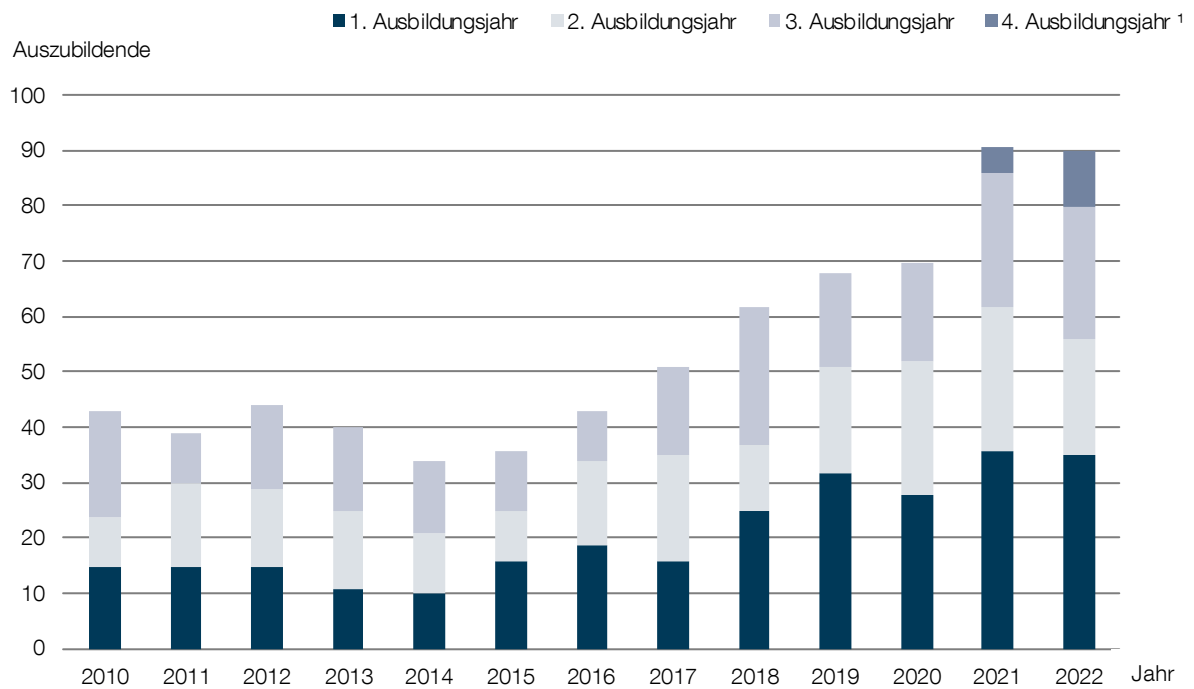

<sup>1</sup> Für die Bachelorstudiengänge Bachelor of Law und Bachelor of Science - Informatik beträgt die Regelstudienzeit 7 Semester, für den Bachelorstudiengang Bauingenieurwesen beträgt die Regelstudienzeit 8 Semester.

Quelle: Landeshauptstadt Potsdam





## 12 | Ver- und Entsorgung, Umwelt

Energieversorgung  
Wasserversorgung  
Abwasserentsorgung  
Abfallentsorgung  
Wertstofffassung  
Immissionen  
Schutzgebiete

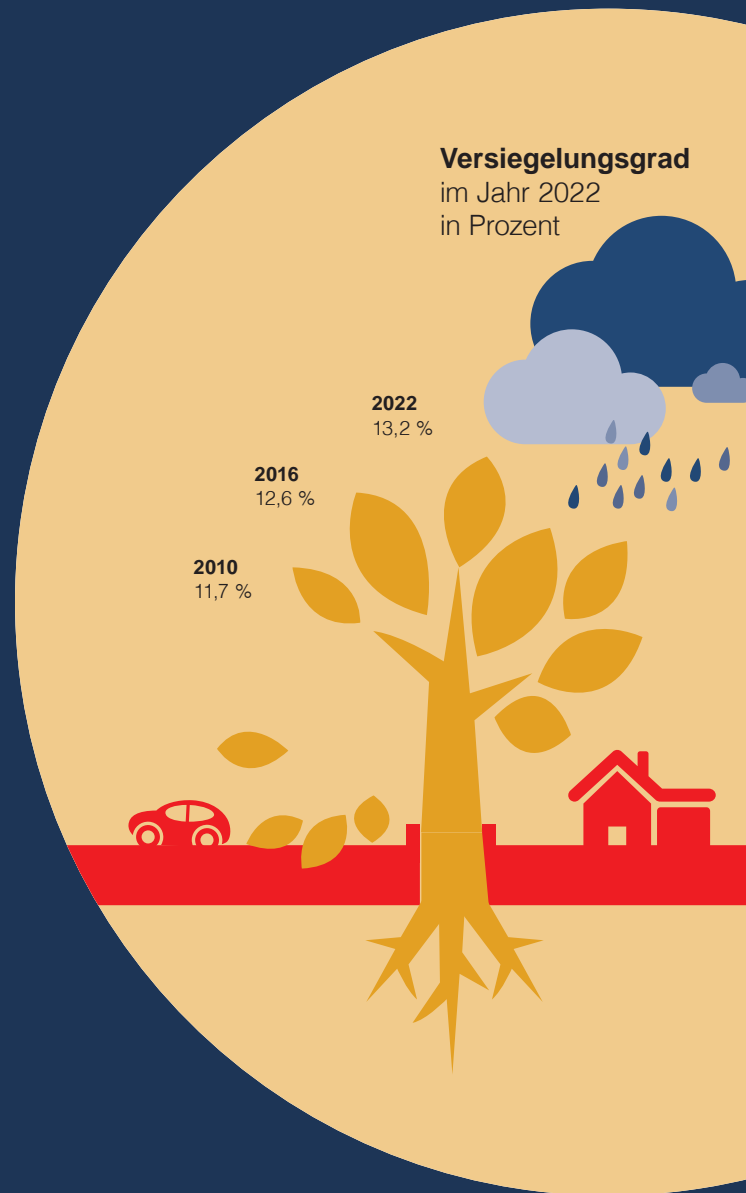



<b>Inhalt</b>	<b>Seite</b>
Ver- und Entsorgung	
12.01 Fernwärmeversorgung 2018 bis 2022	255
12.02 Gasversorgung 2018 bis 2022	256
12.03 Stromversorgung 2018 bis 2022	256
12.04 Trinkwasserversorgung 2018 bis 2022	257
12.05 Wasserverbrauch je Einwohner und Tag 2018 bis 2022	257
12.06 Trinkwasserversorgungsgebiete der Energie und Wasser Potsdam GmbH (EWP)	258
12.07 Abwasserentsorgung 2018 bis 2022	258
12.08 Abfallentsorgungsleistungen 2018 bis 2022	259
12.09 Wertstofffassung der durch duale Systeme entsorgten Verpackungsabfälle aus haushaltsnaher Sammlung 2018 bis 2022	260
12.10 Wertstofffassung 2018 bis 2022	260
Umwelt	
12.11 Immissionen von Stickstoffmonoxid und -dioxid nach Monaten 2018 bis 2022	261
12.12 Immissionen von Schwefeldioxid und Ozon nach Monaten 2018 bis 2022	261
12.13 Immissionen von Feinstaub nach Monaten 2018 bis 2022	262
12.14 Umweltschutzinvestitionen im Produzierenden Gewerbe 2016 bis 2020	262
12.15 Baumpflege im kommunalen Baumbestand 2018 bis 2022	263
12.16 Finanzielle Mittel zur Baumpflege 2017 bis 2022	263
12.17 Ausgewählte Umweltindikatoren 2004 bis 2022	263
12.18 Grünvolumen 1992 bis 2022	264
12.19 Versiegelungsgrad 1992 bis 2022	265
12.20 Schutzgebiete 2022	266

## 12 Ver- und Entsorgung, Umwelt

### Ver- und Entsorgung

#### 12.01 Fernwärmeversorgung 2018 bis 2022 <sup>1</sup>

Merkmal		2018	2019	2020	2021	2022	Veränderung zum Vorjahr
							%
Eigenerzeugung	GWh	622,6	613,7	612,3	697,2	622,1	-10,8
Betriebsverbrauch und Netzverluste	GWh	82,0	86,9	92,2	89,8	96,5	7,5
nutzbare Abgabe	GWh	540,6	526,8	522,6	607,4	525,5	-13,5
Sondervertragskunden	Anzahl	2 832	2 906	2 984	3 032	3 064	1,1
Trassenlänge Heißwasser- und Dampfnetz	km	188,8	193,0	197,0	200,6	198,8	-0,9

<sup>1</sup> Erfasst wird das Versorgungsgebiet der Energie und Wasser Potsdam GmbH (EWP).

Quelle: Energie und Wasser Potsdam GmbH (EWP)

#### 12.02 Gasversorgung 2018 bis 2022

Merkmal		2018	2019	2020	2021	2022	Veränderung zum Vorjahr
							%
Gasbezug	GWh	1 662,5	1 673,6	1 611,6	1 835,5	1 715,2	-6,6
Netzverluste und Betriebsverbrauch	GWh	1 279,8	1 314,2	1 275,2	1 428,3	1 224,7	-14,3
nutzbare Abgabe an Kunden insgesamt	GWh	382,7	359,5	336,4	407,2	490,5	20,5
Zählpunkte <sup>2</sup>	Anzahl	10 949	10 534	10 306	11 790	14 722	24,9

Quelle: Energie und Wasser Potsdam GmbH (EWP)

#### 12.03 Stromversorgung 2018 bis 2022

Merkmal		2018	2019	2020	2021	2022	Veränderung zum Vorjahr
							%
Strombezug <sup>3</sup>	GWh	342,4	109,9	132,0	197,4	347,4	76,0
Eigenerzeugung	GWh	394,0	412,7	400,0	442,7	367,3	-17,0
Netzverluste und Betriebsverbrauch	GWh	26,6	29,7	29,4	25,6	19,2	-25,0
nutzbare Abgabe	GWh	709,9	492,9	502,7	614,5	714,7	16,3
davon							
Abgabe an Endkunden	GWh	405,8	347,2	328,9	337,4	365,6	8,4
Weiterverteilung - EVU	GWh	304,1	145,7	173,8	277,1	337,5	21,8
Zählpunkte <sup>2</sup>	Anzahl	76 416	76 794	77 324	80 797	85 251	5,5
durchschnittliche Abgabe je Zählerpunkt	kWh	5 310	4 521	4 254	4 176	4 289	2,7

<sup>3</sup> Seit 2019 gilt eine veränderte Systematik für den Tausch von grauem gegen grünen Strom. Entsprechend reduzieren sich die dazugehörigen Absatz- und Bezugsmengen.

Quelle: Energie und Wasser Potsdam GmbH (EWP)

<sup>2</sup> Der Zählerpunkt bezeichnet die Stelle im Verteilernetz, an der die Versorgungsleistung bezogen und gezählt wird.

### 12.04 Trinkwasserversorgung 2018 bis 2022 <sup>1</sup>

Merkmal		2018	2019	2020	2021	2022
Wasserwerke	Anzahl	5	5	5	5	5
Kapazität im Jahresmittel	m <sup>3</sup> /Tag	35 000	35 500	36 000	36 000	35 500
Rohwasserförderung (Grundwasser)	1 000 m <sup>3</sup>	11 813	11 176	11 131	10 896	10 988
Eigenverbrauch Werke, Netze	m <sup>3</sup>	589	441	472	439	373
nutzbare Wasserabgabe	m <sup>3</sup>	11 363	10 895	10 864	10 615	10 616
Abgabe an Weiterverteiler	1 000 m <sup>3</sup>	744	623	595	584	565
maximale Trinkwasserabgabe	m <sup>3</sup> /Tag	46 359	46 747	47 136	50 300	43 701
Kunden/Verbrauchsstellen	Anzahl	23 944	25 405	25 766	26 215	26 419
versorgte Einwohner <sup>2</sup>	Anzahl	188 080	189 391	191 152	192 334	195 350
Anschlussgrad	%	100	100	100	100	100
Wasserverbrauch je Einwohner und Tag (in privaten Haushalten)	Liter	128	123	122	119	118
Rohmetzlänge insgesamt	km	983	994	995	1 000	1 039
davon						
Versorgungsleitungen	km	683	686	684	685	692
Anschlussleitungen	km	300	309	311	315	318

<sup>1</sup> Erfasst wird das Versorgungsgebiet der Energie und Wasser Potsdam GmbH (EWP).

<sup>2</sup> Schließt Caputh und Geltow mit ein.

Quelle: Energie und Wasser Potsdam GmbH (EWP)

### 12.05 Wasserverbrauch je Einwohner und Tag 2018 bis 2022

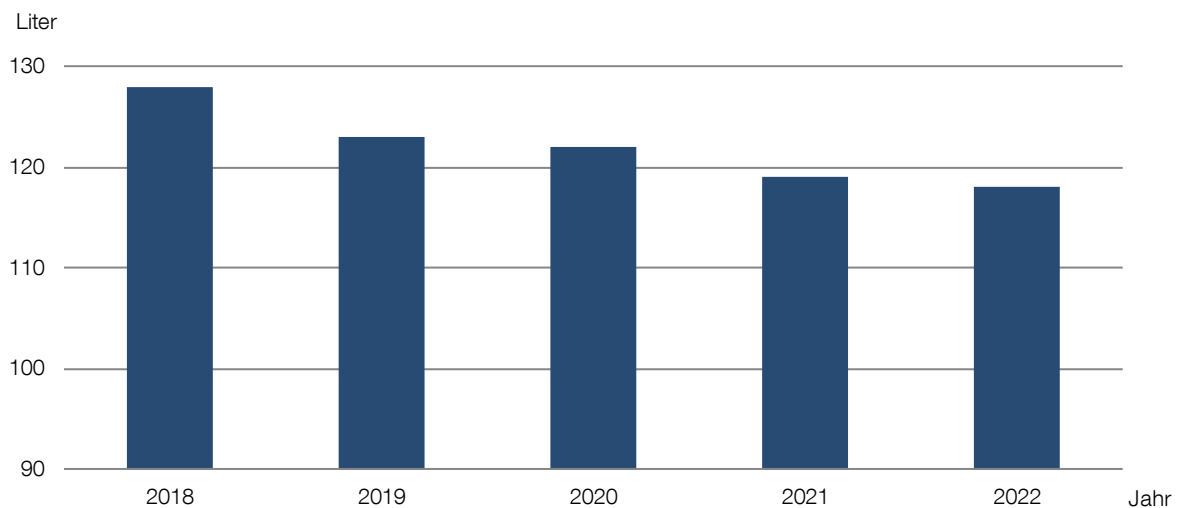

Quelle: Energie und Wasser Potsdamer GmbH (EWP)

# 12 Ver- und Entsorgung, Umwelt

## Ver- und Entsorgung

### 12.06 Trinkwasserversorgungsgebiete der Energie und Wasser Potsdam GmbH (EWP)

Wasserwerk	Förderkapazität in m³/Tag	versorgte Gebiete
Leipziger Straße	10 000	Babelsberg Nord, Babelsberg Süd, Teltower Vorstadt, Templiner Vorstadt, Schlaatz, Zentrum Ost, Caputh
Wildpark	8 000	Brandenburger Vorstadt, Bornim, Bornstedt, Eiche, Jägervorstadt, Innenstadt, Potsdam West, Golm, Geltow
Nedlitz	8 000	Berliner Vorstadt, Bornstedter Feld, Nauener Vorstadt, Nedlitz, Groß Glienicke, Neu Fahrland, Fahrland, Marquardt, Satzkorn, Kartow, Uetz-Paaren, Krampnitz
Rehrücke	8 000	Drewitz, Kirchsteigfeld, Stern, Waldstadt I, Bergholz-Rehrücke, Saamund, Philippsthal
Ferch	8 500	Einspeisung in Hochbehälter Ravensberg, Waldstadt I, Waldstadt II, Schlaatz, Ravensbergsiedlung, Babelsberg Süd

Quelle: Energie und Wasser Potsdam GmbH (EWP)

### 12.07 Abwasserentsorgung 2018 bis 2022

Merkmal		2018	2019	2020	2021	2022
Kläranlagen (KA)	Anzahl	2	2	2	2	2
Kapazität, biologisch	m³/Tag	20 640	20 640	20 640	20 640	20 640
Wirkungsgrad Abbau organische Inhaltsstoffe (BSB <sub>5</sub> )	%	97	98	99	99	99
Wirkungsgrad Abbau Phosphor	%	94	96	95	94	94
Wirkungsgrad Abbau Stickstoff	%	86	84	84	85	89
Abwassermenge Potsdam	1 000 m³/a	9 254	9 350	9 279	10 950	10 261
davon						
Abwassermenge KA Nord	1 000 m³/a	4 410	4 553	4 424	4 688	4 447
Abwassermenge KA Satzkorn	1 000 m³/a	308	311	327	328	319
Abwassermenge KA Groß Glienicke	1 000 m³/a	181	185	201	210	184
Überleitung zur KA Stahnsdorf	1 000 m³/a	4 355	4 301	4 327	5 724	5 311
angeschlossene Einwohner <sup>1</sup>	Anzahl	185 015	187 278	180 332	181 506	184 370
Anschlussgrad	%	99	99	99	99	99
Länge des Kanalnetzes insgesamt <sup>2</sup>	km	930	850	922	920	918
davon						
Schmutz- und Mischwasserkanäle	km	386	319	377	378	378
Regenwasserleitungen	km	260	248	251	253	253
Druckleitungen	km	135	135	135	134	133
Grundstücksanschlussleitungen	km	149	148	159	155	155
Abwasserpumpwerke	Anzahl	132	134	134	136	136
Regenwasserpumpwerke	Anzahl	6	6	6	6	6

<sup>1</sup> Schließt Caputh und Geltow mit ein.

<sup>2</sup> Seit 2019 werden Leitungen (privater) Dritter in der Zählung nicht mehr berücksichtigt.

Quelle: Energie und Wasser Potsdam GmbH (EWP)

## 12.08 Abfallentsorgungsleistungen 2018 bis 2022

Merkmal		2018	2019	2020	2021	2022
Haus- und Geschäftsmüllaufkommen	Tonnen	33 591,1	33 372,2	33 671,4	33 748,4	32 822,9
davon						
Hausmüll (Restabfall)	Tonnen	23 920,1	24 296,4	24 763,5	24 956,2	24 104,0
Geschäftsmüll	Tonnen	9 671,0	9 075,8	8 907,9	8 792,2	8 718,9
durchschnittliches Aufkommen je Einwohner pro Jahr <sup>1</sup>	kg	189,7	184,4	186,0	185,1	177,2
davon						
Hausmüll (Restabfall)	kg	135,1	134,2	136,8	136,9	130,1
Geschäftsmüll	kg	54,6	50,1	49,2	48,2	47,1
Spermüll	Tonnen	6 292,8	6 460,8	7 234,0	6 939,5	6 253,8
darunter						
Spermüll zur Beseitigung	Tonnen	4 519,7	4 756,9	4 978,5	5 102,8	4 880,9
durchschnittliches Aufkommen je Einwohner pro Jahr <sup>1</sup>	kg	35,5	35,7	40,0	38,1	33,8
gefährliche Abfälle	Tonnen	174,9	173,6	206,9	215,4	235,5
davon						
aus Haushalten	Tonnen	132,6	115,6	154,8	151,8	161,9
aus Gewerbe	Tonnen	42,4	58,0	52,2	63,6	73,6
herrenlose Abfälle						
Restabfall	Tonnen	49,0	59,9	50,4	78,6	110,9
Spermüll	Tonnen	239,4	279,1	386,0	259,0	197,7
Bauabfälle, Grünabfälle u.a.	Tonnen	69,0	39,3	107,5	32,2	58,4
Abfälle aus Papierkorbentleerung	Tonnen	216,8	154,5	171,2	331,7	368,7
Papierkörbe	Anzahl	426	625	530	570	573
	Kippungen	78 425	86 933	64 691	125 270	79 824
davon						
Papierkörbe 25 bis 35 l	Anzahl	-	24	7	14	14
	Kippungen	-	636	246	720	486
Papierkörbe 40 bis 60 l	Anzahl	48	146	92	68	69
	Kippungen	2 527	6 984	4 820	17 800	6 096
Papierkörbe 70 l	Anzahl	144	149	138	366	366
	Kippungen	51 883	47 105	33 895	52 800	59 720
Papierkörbe 90 l	Anzahl	216	282	269	103	105
	Kippungen	23 162	30 597	24 595	52 769	12 540
Papierkörbe 650 l	Anzahl	16	16	16	11	11
	Kippungen	807	610	573	601	580
Solar-Presshai 700 l	Anzahl	2	8	8	8	8
	Kippungen	46	1 001	562	580	420
Hundekottütenspender	Anzahl	140	137	137	137	146
	Tütenanzahl	604 600	605 500	523 160	449 900	644 842

<sup>1</sup> Die Basis bildet die Einwohnerzahl aus dem Einwohnermelderegister zum 30.6. des Jahres.

Quelle: Landeshauptstadt Potsdam

## 12 Ver- und Entsorgung, Umwelt

### Ver- und Entsorgung

#### 12.09 Wertstofffassung der durch duale Systeme entsorgten Verpackungsabfälle aus haushaltsnaher Sammlung 2018 bis 2022

Merkmal	2018	2019	2020	2021	2022
	Tonnen				
gebrauchte Verkaufsverpackungen aus Pappe/Papier/Kartonagen <sup>1</sup>	2 001	2 036	4 013	4 049	3 682
gebrauchte Verkaufsverpackungen aus Glas	3 546	3 632	4 034	4 075	3 963
gebrauchte Verkaufsverpackungen aus Kunststoffen und Metallen	5 857	6 085	6 214	6 128	5 848
Insgesamt	11 404	11 753	14 261	14 252	13 493

Quelle: Landeshauptstadt Potsdam

#### 12.10 Wertstofffassung 2018 bis 2022

Merkmal		2018	2019	2020	2021	2022
Wertstoffaufkommen <sup>2</sup>	Tonnen	27 819	29 110	27 988	27 702	22 595
davon						
Altpapier kommunal <sup>1</sup> (Druckerzeugnisse)	Tonnen	9 656	9 519	7 453	7 521	6 837
Metalle	Tonnen	511	606	729	681	566
kompostierbare Abfälle	Tonnen	14 337	14 257	15 713	15 918	12 266
davon						
Garten- und Parkabfälle <sup>3</sup>	Tonnen	7 011	7 709	7 070	6 940	3 961
Abfälle aus der Biotonne	Tonnen	7 326	7 877	8 643	8 978	8 305
Alttextilien und Altschuhe	Tonnen	672	736	811	780	730
Altholz (aus Sperrmüllsammlung)	Tonnen	1 773	1 704	2 256	1 837	1 373
elektronische Geräte	Tonnen	869	960	1 027	965	823
davon						
Haushaltsgroßgeräte	Anzahl	2 672	3 309	4 121	3 788	2 870
	Tonnen	125	153	221	191	161
Kühlgeräte	Anzahl	3 813	3 710	4 270	4 496	2 971
	Tonnen	165	184	196	213	180
Bildschirme, Monitore, TV-Geräte	Anzahl	7 540	7 710	8 770	5 832	4 660
	Tonnen	150	160	131	99	88
Lampen	Tonnen	9,5	9,4	9,1	9,1	7,5
Elektrokleingeräte	Tonnen	467	453	471	453	386

<sup>2</sup> Das angegebene Wertstoffaufkommen enthält nicht die Mengen aus dualen Systemen.

<sup>3</sup> Die Angabe beinhaltet auch Laub aus Straßenreinigung sowie an den WSH und Kompostieranlagen (STEP, RTE) angenommene Abfälle.

Quelle: Landeshauptstadt Potsdam

<sup>1</sup> Im Jahr 2020 wurde ein höherer Anteil des gesammelten Altpapiers den dualen Systemen (Verpackungen) zugewiesen.



### 12.11 Immissionen von Stickstoffmonoxid und -dioxid nach Monaten 2018 bis 2022

Monat	Stickstoffmonoxid						Stickstoffdioxid								
	Monatsmittel					maximaler Tagesmittelwert <sup>1</sup>	Monatsmittel					maximaler Tagesmittelwert <sup>2</sup>			
	2018	2019	2020	2021	2022	2018	2019	2020	2021	2022	2018	2019	2020	2021	2022
	µg/m <sup>3</sup>														
Januar	5	3	3	1	1	4	16	16	17	15	13	22			
Februar	6	7	1	3	1	10	25	25	11	21	10	19			
März	3	2	2	3	3	13	21	13	13	17	21	50			
April	2	2	1	1	1	3	16	15	11	10	11	25			
Mai	2	2	1	1	1	2	12	10	9	8	9	16			
Juni	1	1	1	1	1	3	8	10	9	9	9	15			
Juli	2	1	1	1	1	2	9	8	8	8	8	16			
August	2	2	1	1	1	3	12	13	12	8	10	19			
September	3	2	3	2	3	11	18	13	17	13	13	24			
Oktober	6	5	3	3	5	17	22	16	13	15	16	28			
November	11	6	3	4	5	21	24	19	17	16	18	29			
Dezember	4	5	5	3	5	38	16	19	19	18	18	41			

<sup>1</sup> Der Grenzwert des max. Jahresmittelwertes (nach 39. BImSchV/TA Luft) für Stickstoffmonoxid beträgt 30 µg/m<sup>3</sup>.

<sup>2</sup> Der Grenzwert des max. Jahresmittelwertes (nach 39. BImSchV/TA Luft) für Stickstoffdioxid beträgt 40 µg/m<sup>3</sup>.

Quelle: Landesamt für Umwelt, Gesundheit und Verbraucherschutz Brandenburg

### 12.12 Immissionen von Schwefeldioxid und Ozon nach Monaten 2018 bis 2022

Monat	Schwefeldioxid						Ozon								
	Monatsmittel					maximaler Tagesmittelwert <sup>1</sup>	Monatsmittel					maximaler 8-h-Mittelwert <sup>2</sup>			
	2018	2019	2020	2021	2022	2018	2019	2020	2021	2022	2018	2019	2020	2021	2022
	µg/m <sup>3</sup>														
Januar	2	1	1	2	2	3	37	42	39	35	50	82			
Februar	2	2	1	2	1	2	38	35	58	42	63	88			
März	2	1	2	2	1	4	48	58	62	56	64	122			
April	1	3	2	1	1	2	68	76	80	71	78	114			
Mai	2	2	1	1	1	3	84	69	73	71	82	126			
Juni	2	4	1	1	1	3	75	87	75	81	88	165			
Juli	2	1	1	1	1	2	78	65	62	65	79	151			
August	1	1	1	2	1	3	75	68	79	59	77	161			
September	1	1	2	2	1	2	56	48	53	50	50	101			
Oktober	1	1	1	3	1	2	42	33	36	43	33	68			
November	1	2	1	3	1	2	17	18	28	34	25	57			
Dezember	1	1	2	3	1	2	32	33	21	32	31	70			

<sup>1</sup> Der Richtwert des max. Tagesmittelwertes (nach Luftqualitätsleitlinie der WHO) für Schwefeldioxid beträgt 20 µg/m<sup>3</sup>.

<sup>2</sup> Der Richtwert des max. 8-Stunden-Mittelwertes (nach Luftqualitätsleitlinie der WHO) für Ozon beträgt 100-120 µg/m<sup>3</sup>.

Quelle: Landesamt für Umwelt, Gesundheit und Verbraucherschutz Brandenburg

## 12 Ver- und Entsorgung, Umwelt

### Umwelt

#### 12.13 Immissionen von Feinstaub nach Monaten 2018 bis 2022

Monat	Feinstaub (PM 2,5)						Feinstaub (PM 10)					
	Monatsmittel					maximaler Tagesmittelwert <sup>1</sup>	Monatsmittel					maximaler Tagesmittelwert <sup>1</sup>
	2018	2019	2020	2021	2022		2018	2019	2020	2021	2022	
	µg/m <sup>3</sup>											
Januar	13	13	11	10	10	29	14	16	12	11	13	31
Februar	20	18	6	15	7	16	22	23	7	18	10	19
März	22	10	11	12	17	33	24	13	13	14	25	48
April	15	15	9	9	8	14	21	26	15	11	14	28
Mai	11	8	6	6	8	13	22	13	9	8	17	28
Juni	11	10	8	10	8	22	17	18	13	17	16	31
Juli	8	7	6	9	6	13	16	13	10	14	14	30
August	8	9	9	7	10	19	18	18	19	10	21	32
September	9	7	8	11	8	17	20	15	16	15	13	26
Oktober	15	10	8	11	11	28	23	14	11	14	16	35
November	23	16	12	13	16	35	25	19	14	15	20	38
Dezember	11	10	16	15	17	43	12	13	17	16	20	46

<sup>1</sup> Der Richtwert des max. Tagesmittelwertes (nach 39. BImSchV/TA Luft) für Feinstaub PM 2,5 beträgt 25 µg/m<sup>3</sup>; der Richtwert des max. Tagesmittelwertes (nach Luftqualitätsleitlinie der WHO) für Schwebstaub PM 10 beträgt 50 µg/m<sup>3</sup>.

Quelle: Landesamt für Umwelt, Gesundheit und Verbraucherschutz Brandenburg

#### 12.14 Umweltschutzinvestitionen im Produzierenden Gewerbe 2016 bis 2020

Wirtschaftszweige B-E <sup>1</sup>		2016	2017	2018	2019	2020
Betriebe	Anzahl	45	49	54	53	54
darunter						
mit Investitionen allgemein	Anzahl	35	33	38	33	35
mit Investitionen für Umweltschutz	Anzahl	8	8	11	10	10
Investitionen insgesamt	1 000 Euro	99 768	111 434	116 067	104 390	94 365
darunter						
für Umweltschutz	1 000 Euro	15 553	31 054	16 903	17 741	9 402
davon						
für Klimaschutz	1 000 Euro	9 020	15 641	5 636	3 544	5 289
für andere Umweltbereiche	1 000 Euro	6 532	15 414	11 267	14 197	4 113

<sup>1</sup> Die Wirtschaftszweige B-E (Produzierendes Gewerbe ohne Baugewerbe) wurden zusammengefasst, da eine weitere Untergliederung aus Gründen der Geheimhaltung nicht möglich ist.

Quelle: Amt für Statistik Berlin-Brandenburg

### 12.15 Baumpflege im kommunalen Baumbestand 2018 bis 2022 <sup>1</sup>

Merkmal	2018	2019	2020	2021	2022	Veränderung zum Vorjahr
zu pflegende Bäume auf gewidmeten Flächen	5 509	5 586	5 709	8 605	8 117	-488
Fällungen <sup>1</sup>	.	.	.	.	1 276	.
davon						
auf gewidmeten Flächen	443	755	765	383	1 046	663
auf nicht gewidmeten Flächen	.	.	.	.	230	.
Nachpflanzungen	578	248	513	461	441	-20
Saldo <sup>2</sup>	135	-507	-252	78	-835	x

<sup>1</sup> Aufgrund des erneuten Hitzerekords 2022 starben besonders viele von den Hitzejahren 2019 und 2020 vorgeschädigte Bäume sowie noch nicht ausreichend verwurzelte Jungbäume ab.

<sup>2</sup> Bis 2021 bezieht sich das Saldo ausschließlich auf die Zahl der Fällungen auf gewidmeten Flächen.

Quelle: Landeshauptstadt Potsdam

### 12.16 Finanzielle Mittel zur Baumpflege 2017 bis 2022

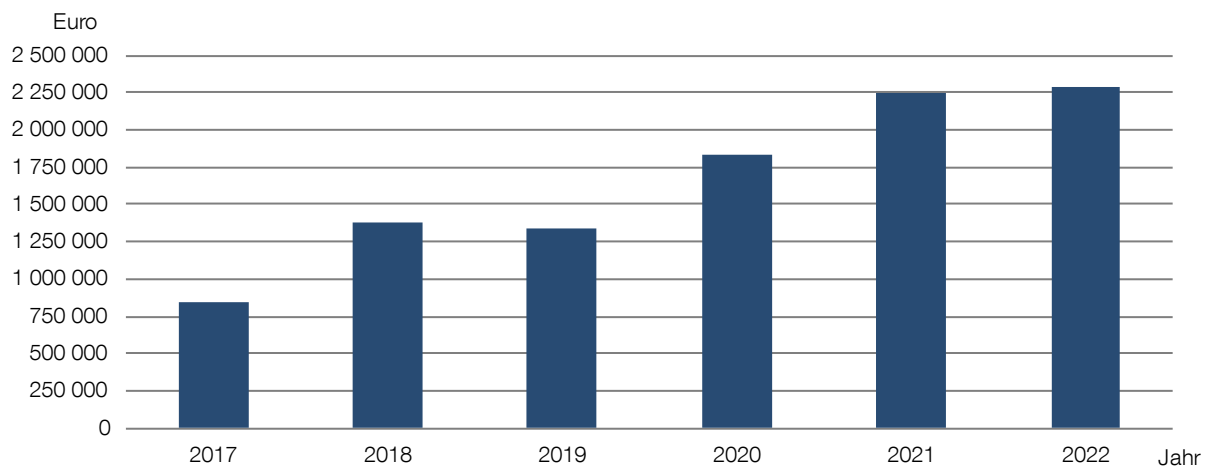

Quelle: Landeshauptstadt Potsdam

### 12.17 Ausgewählte Umweltindikatoren 2004 bis 2022

Merkmal		2004	2010	2016	2022	Veränderung zu 2016
Biotopwert	KAULE-Skala	5,03	5,04	4,95	4,94	-0,01
Grünvolumenzahl	m <sup>3</sup> /m <sup>2</sup>	4,98	5,18	5,04	5,01	-0,03
Versiegelungsgrad <sup>3</sup>	%	11,28	11,68	12,59	13,20	0,61

<sup>3</sup> Die Veränderung des Versiegelungsgrades wird in Prozentpunkten ausgewiesen.

Quelle: Landeshauptstadt Potsdam

# 12 Ver- und Entsorgung, Umwelt

## Umwelt

### 12.18 Grünvolumen 1992 bis 2022

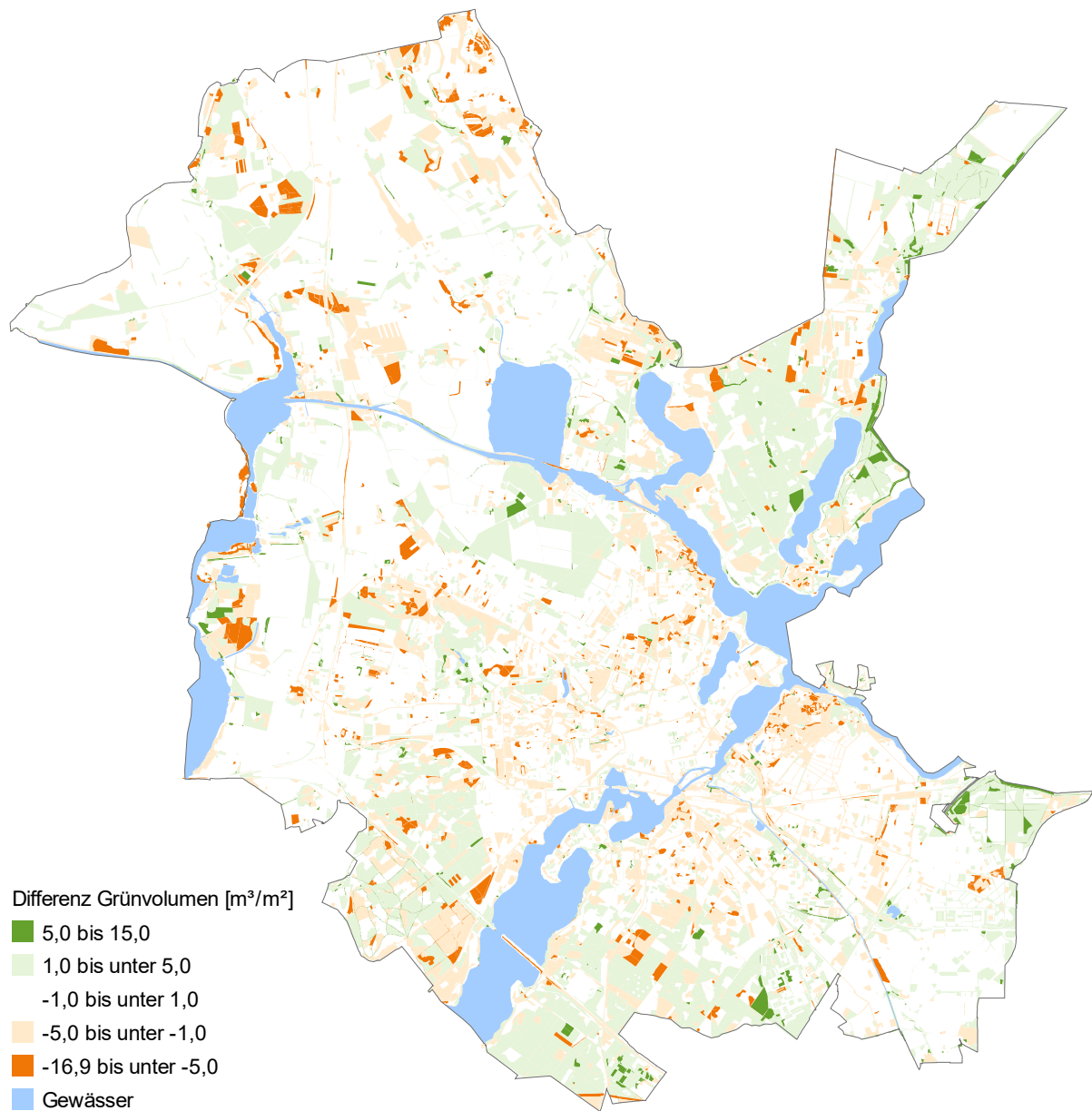

Quelle: Landeshauptstadt Potsdam

12.19 Versiegelungsgrad 1992 bis 2022

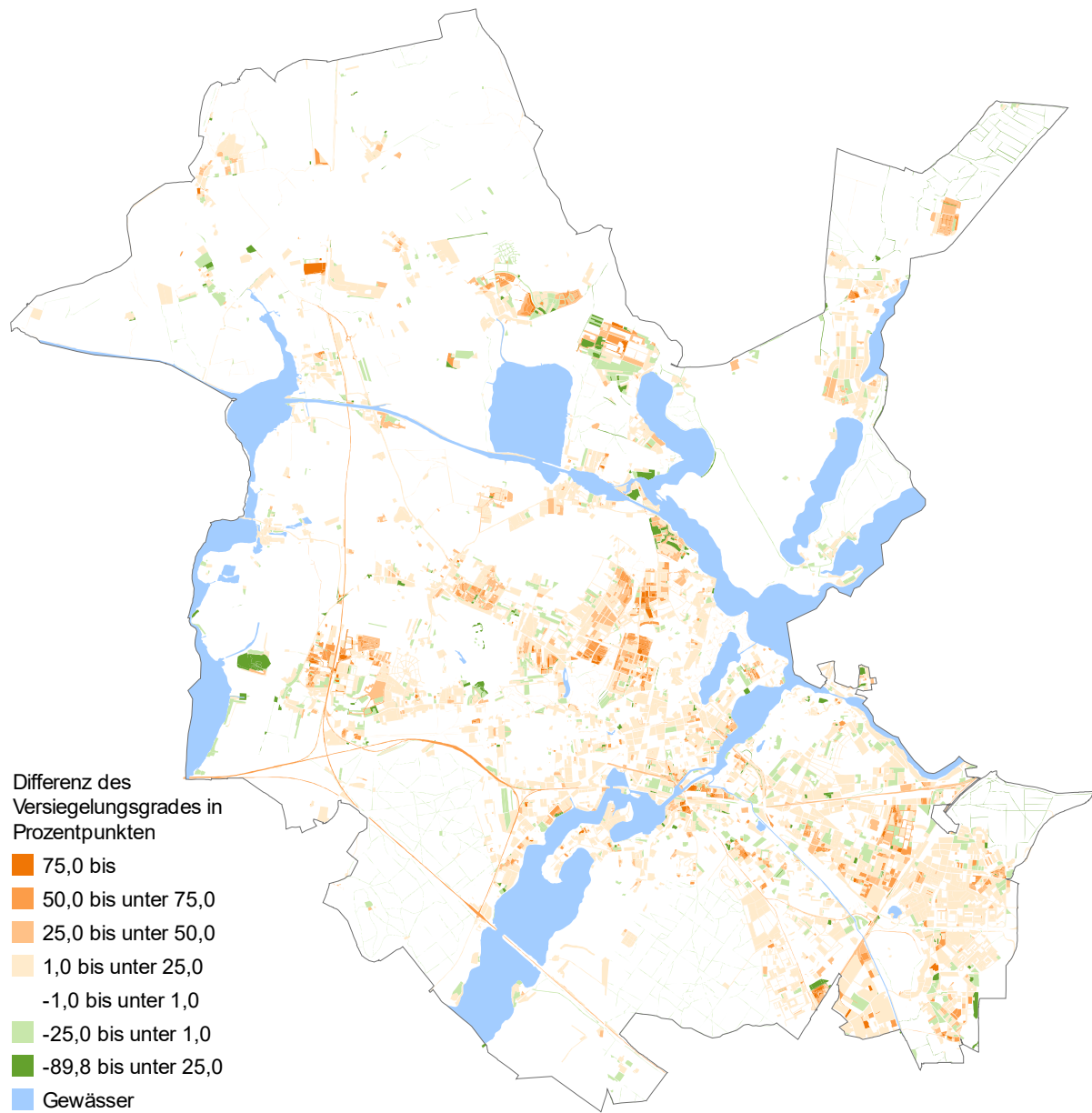

Quelle: Landeshauptstadt Potsdam

# 12 Ver- und Entsorgung, Umwelt

## Umwelt

### 12.20 Schutzgebiete 2022

Gebietsart	Gesamtfläche des Gebietes	Fläche des Gebietes in Potsdam	Anteil an der Fläche Potsdams
	ha	ha	%
<b>Schutzgebiete</b>	x	9 861	52,6
darunter			
<b>Naturschutzgebiete</b>	5 565	1 500	8,0
davon			
Sacrower See und Königswald	801	801	4,3
Döberitzer Heide	3 415	37	0,2
Ferbitzer Bruch	1 155	503	2,7
Seeberger Fenn – Sümpelfichten	93	58	0,3
Obere Wublitz	101	101	0,5
<b>Landschaftsschutzgebiete</b>	73 357	9 795	52,2
davon			
Potsdamer Wald- und Havelseengebiet	19 355	4 839	25,8
Königswald mit Havelseen und Seeburger Agrarlandschaft	9 915	4 409	23,5
Nuthetal – Beelitzer Sander	41 650	287	1,5
Parforceheide	2 395	218	1,2
Potsdamer Havelseengebiet	42	42	0,2
<b>Natura 2000</b>	8 498	1 694	9,0
davon			
Nr. 29: Sacrower See und Königswald	804	804	4,3
Nr. 70: Obere Wublitz	104	104	0,5
Nr. 115: Döberitzer Heide	4 020	521	2,8
Nr. 470: Giebelfenn	14	14	0,1
Nr. 503: Deetzer Hügel	101	5	0,0
Nr. 609: Nuthe, Hammerfließ und Eiserbach	828	84	0,4
Nr. 611: Streuwiesen bei Werder	73	48	0,3
Nr. 655: Mittlere Havel Ergänzung	2 521	81	0,4
Nr. 703: Heldbockeichen	33	33	0,2
<b>Europäische Vogelschutzgebiete</b>	28 970	973	5,2
davon			
Nr. 7011: Döberitzer Heide	3 946	521	2,8
Nr. 7021: Mittlere Havelniederung	25 024	452	2,4
<b>Flächennaturdenkmale</b>	75	75	0,5
davon			
Alter Nuthelauf	25	25	0,1
Düstere Teiche	8	8	0,0
Lindstedter Seggenwiese	2	2	0,0
Graureiherkolonie im Wildpark	3	3	0,0
Saugartensee in der Caputher Heide	1	1	0,0
Waldtümpel im Wildpark	< 1	< 1	0,0
Sandgrube am Kieskutenberg	3	3	0,0
Trockenhang am Kieskutenberg	1	1	0,0
Katharinenbachwiese	1	1	0,0
Torfstich Kartzow	10	10	0,1
Giebelfenn	8	8	0,0
Lehmkuten	13	13	0,1

Quelle: Landeshauptstadt Potsdam

## 13 | Wahlen

Bundestagswahl  
Europawahl  
Landtagswahl  
Kommunalwahl  
Bürgerbegehren  
Bürgerentscheide

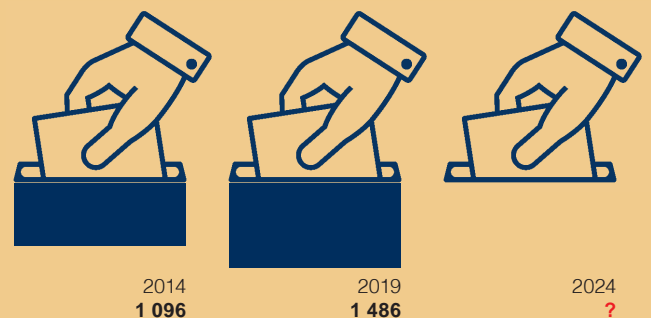

**Ehrenamtliche  
Wahlhelfende**  
Europa- und  
Kommunalwahlen





<b>Inhalt</b>	<b>Seite</b>
13.01 Oberbürgermeister seit 1990	270
13.02 Kandidierende nach Geschlecht und Anzahl der Wahlvorschlagsträger bei den Kommunalwahlen 1993 bis 2019	270
13.03 Wählende und Wahlbeteiligung bei den Kommunalwahlen 1990 bis 2019	270
13.04 Ergebnisse der Kommunalwahl 2019	271
13.05 Stimmenanteile und Sitzverteilung der Stadtverordnetenversammlung zur Kommunalwahl 2019	271
13.06 Gewinne und Verluste bei der Kommunalwahl 2019 zur Kommunalwahl 2014	272
13.07 Ergebnisse ausgewählter Wahlvorschlagsträger bei den Kommunalwahlen 1990 bis 2019	272
13.08 Zusammensetzung der Stadtverordnetenversammlung nach Geschlecht und Durchschnittsalter 1990 bis 2019	273
13.09 Frauenanteil in der Stadtverordnetenversammlung nach ausgewählten Wahlvorschlagsträgern 1993 bis 2019	273
13.10 Zweitstimmenergebnisse ausgewählter Wahlvorschlagsträger bei den Landtagswahlen 1990 bis 2019	274
13.11 Zweitstimmenergebnisse ausgewählter Wahlvorschlagsträger bei den Bundestagswahlen 1990 bis 2021	274
13.12 Ergebnisse ausgewählter Wahlvorschlagsträger bei den Europawahlen 1994 bis 2019	275
13.13 Wahlbeteiligung und Briefwählende 1990 bis 2021	276
13.14 Wahlen der Jahre 2019 bis 2021 im Vergleich	277
13.15 Zulässige Bürgerbegehren 1998 bis 2022	278
13.16 Bürgerentscheid zur vorzeitigen Abberufung des Oberbürgermeisters Dr. Horst Gramlich am 17.5.1998	278

# 13 Wahlen

## 13.01 Oberbürgermeister seit 1990

Name	Amtszeit	Wahlvor- schlagsträger	Wahljahr	1. Wahlgang	Stichwahl
				gültige Stimmen in %	
Dr. Horst Gramlich <sup>1</sup>	1990 bis 1998	SPD	1993	29,5	54,9
Matthias Platzeck	1998 bis 2002	SPD	1998	63,5	x
Jann Jakobs	2002 bis 2018	SPD	2002	45,4	50,1
			2010	41,7	60,8
Mike Schubert	seit 2018	SPD	2018	32,2	55,3

<sup>1</sup> Nach den Kommunalwahlen im Mai 1990, aus der die SPD als Sieger hervorging, wählte das neu konstituierte Stadtparlament Dr. Horst Gramlich zum Oberbürgermeister. Die erste Direktwahl eines Oberbürgermeisters fand im Dezember 1993 zusammen mit den Kommunalwahlen statt.

Quelle: Landeshauptstadt Potsdam

## 13.02 Kandidierende nach Geschlecht und Anzahl der Wahlvorschlagsträger bei den Kommunalwahlen 1993 bis 2019

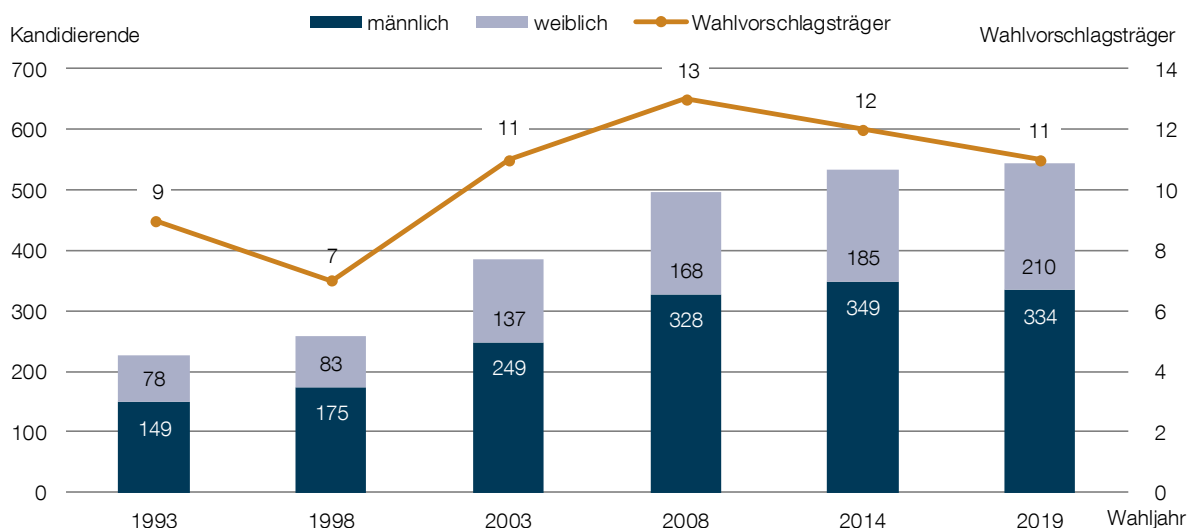

Quelle: Landeshauptstadt Potsdam

## 13.03 Wählende und Wahlbeteiligung bei den Kommunalwahlen 1990 bis 2019 <sup>1</sup>

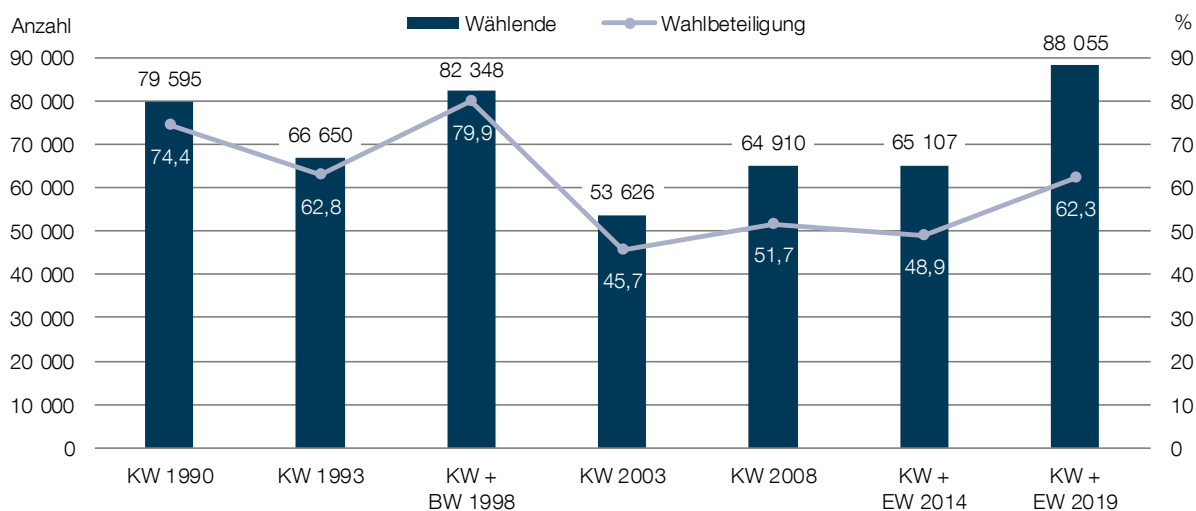

<sup>1</sup> KW: Kommunalwahlen; BW: Bundestagswahlen; EW: Europawahlen

Quelle: Landeshauptstadt Potsdam

**13.04 Ergebnisse der Kommunalwahl 2019**

Wahlvorschlagsträger	Gültige Stimmen		Sitze	
	Anzahl	%	Anzahl	von Frauen besetzt
DIE LINKE	46 761	18,1	10	5
SPD	49 898	19,3	11	4
CDU	32 078	12,4	7	1
GRÜNE/B 90	48 739	18,8	10	5
aNDERE	26 754	10,3	6	3
Bürgerbündnis	10 124	3,9	2	1
AfD	24 508	9,5	5	-
FDP	12 620	4,9	3	2
BVB / FREIE WÄHLER	2 985	1,2	1	-
EW Charnow	214	0,1	-	-
Die PARTEI	3 955	1,5	1	-
Insgesamt	258 636	100,0	56	21

Quelle: Landeshauptstadt Potsdam

**13.05 Stimmenanteile und Sitzverteilung der Stadtverordnetenversammlung zur Kommunalwahl 2019**

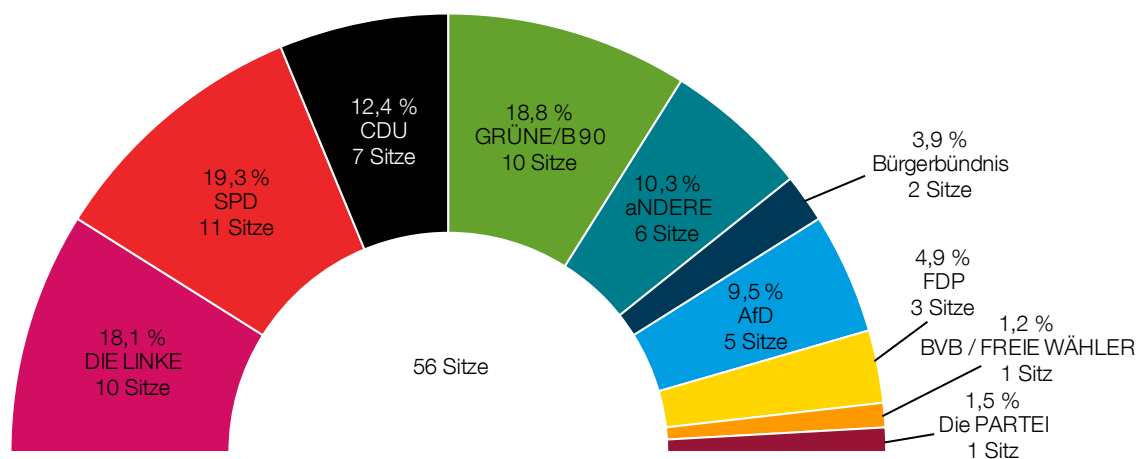

Quelle: Landeshauptstadt Potsdam

# 13 Wahlen

## 13.06 Gewinne und Verluste bei der Kommunalwahl 2019 zur Kommunalwahl 2014

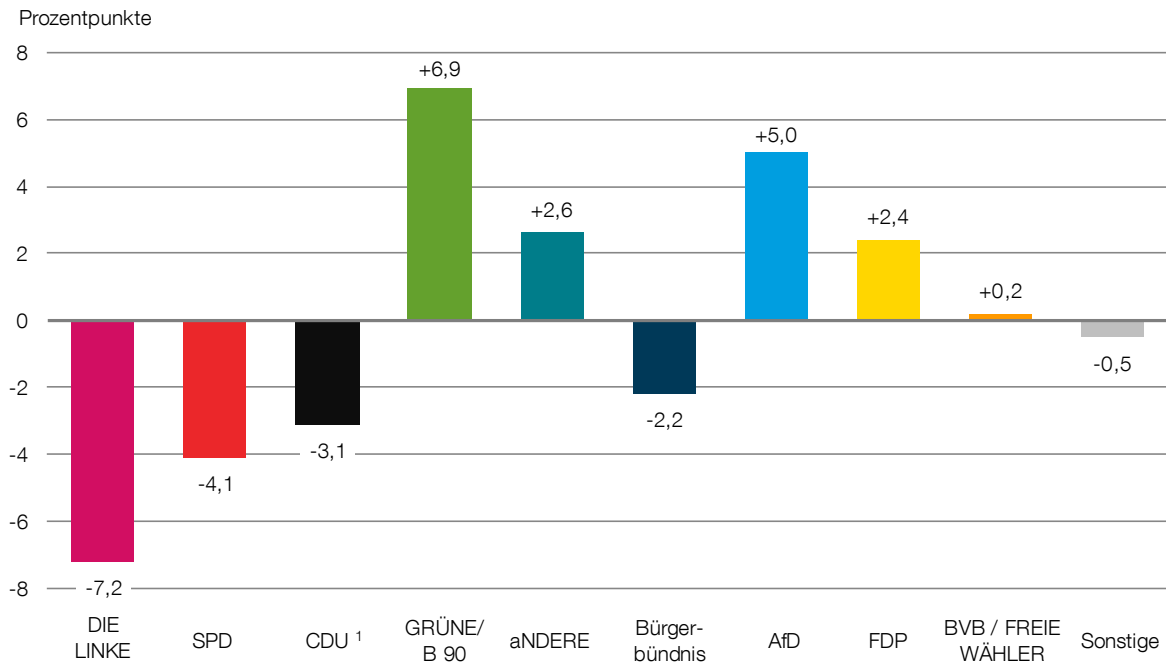

<sup>1</sup> Bei der Kommunalwahl 2014 trat die CDU als Listenvereinigung mit der Wählergemeinschaft ANW (Aktionsbündnis Nord-West) an.

Quelle: Landeshauptstadt Potsdam

## 13.07 Ergebnisse ausgewählter Wahlvorschlagsträger bei den Kommunalwahlen 1990 bis 2019 <sup>1</sup>

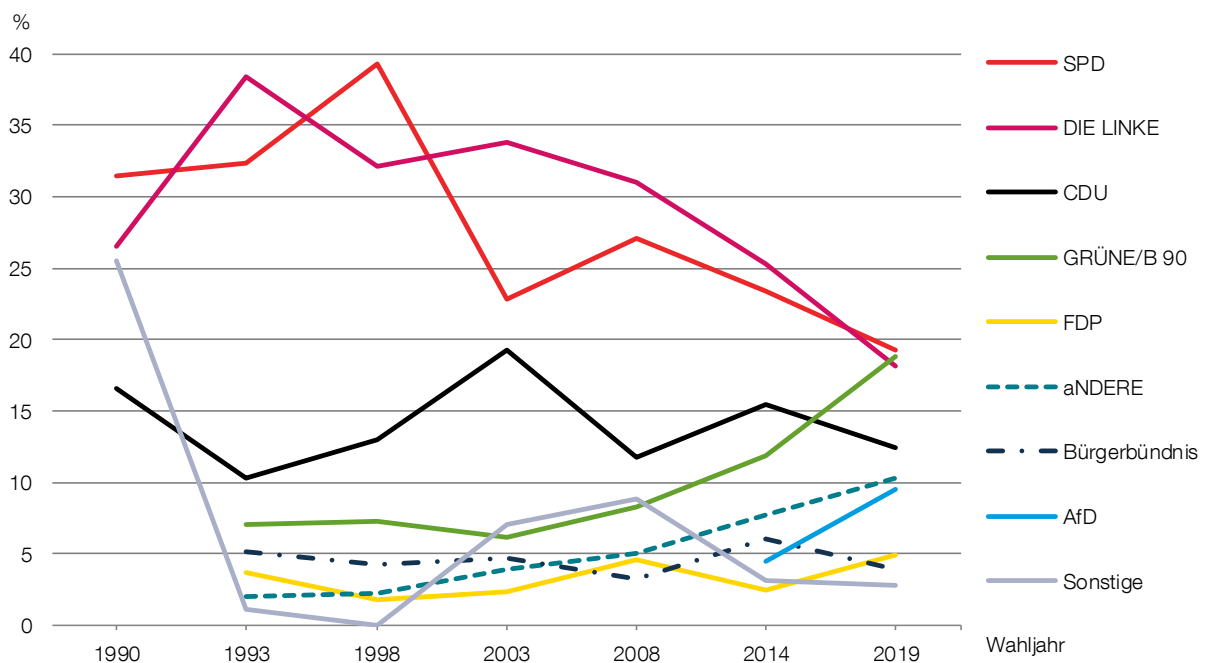

<sup>1</sup> Bei der Kommunalwahl 1990, die noch vor der deutschen Wiedervereinigung am 6. Mai durchgeführt wurde, entfielen auf das Neue Forum, das mit anderen Vereinigungen eine gemeinsame Liste bildete, 16,3 % der Stimmen.

DIE LINKE trat bis 2007 als PDS (Partei des Demokratischen Sozialismus) an.

Die Wählergruppe DIE aNDERE trat 1993 und 1998 als Kampagne (Kampagne gegen Wehrpflicht, Zwangsdienste und Militär) an.

Bei der Kommunalwahl 2014 trat die CDU als Listenvereinigung mit der Wählergemeinschaft ANW (Aktionsbündnis Nord-West) an.

Quelle: Landeshauptstadt Potsdam

**13.08 Zusammensetzung der Stadtverordnetenversammlung nach Geschlecht und Durchschnittsalter 1990 bis 2019 <sup>1</sup>**

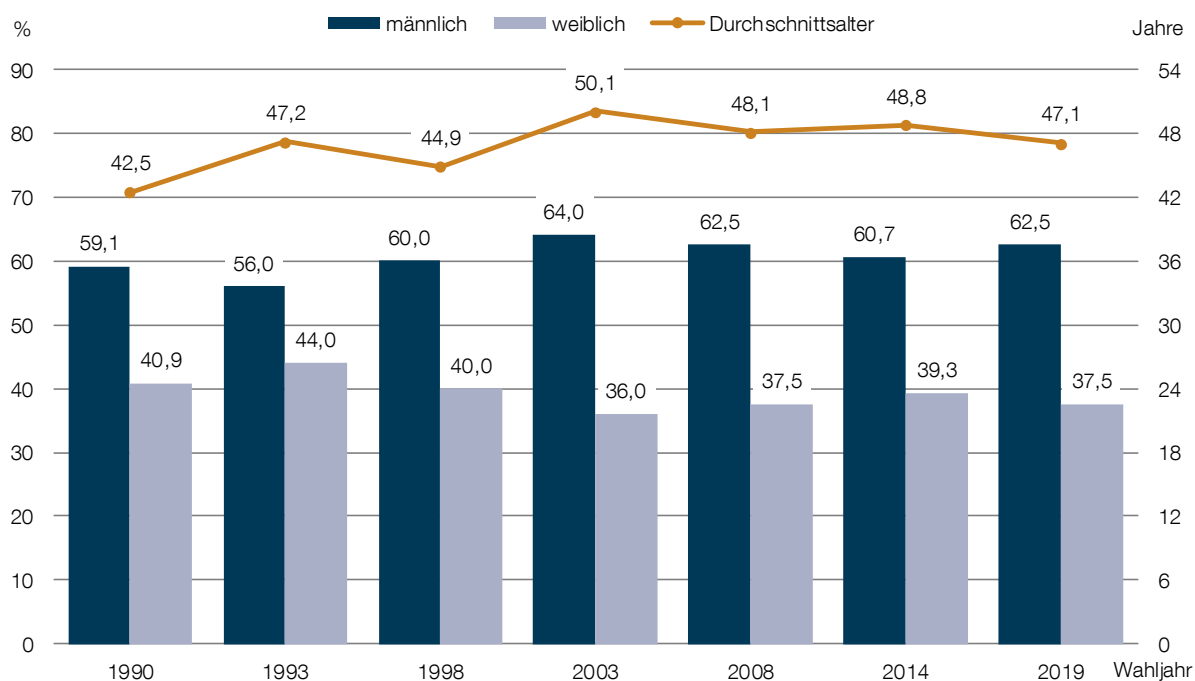

<sup>1</sup> Die Stadtverordnetenversammlung umfasste von 1990 bis 1993 insgesamt 115 Sitze, nach der Kommunalwahl 1993 bis 2008 50 Sitze und seit der Kommunalwahl 2008 56 Sitze.

Quelle: Landeshauptstadt Potsdam

**13.09 Frauenanteil in der Stadtverordnetenversammlung nach ausgewählten Wahlvorschlagsträgern 1993 bis 2019 <sup>1</sup>**



<sup>1</sup> Dargestellt sind Wahlvorschlagsträger, auf die mindestens 5 Sitze entfielen.

Quelle: Landeshauptstadt Potsdam

# 13 Wahlen

## 13.10 Zweitstimmenergebnisse ausgewählter Wahlvorschlagsträger bei den Landtagswahlen 1990 bis 2019 <sup>1 2</sup>

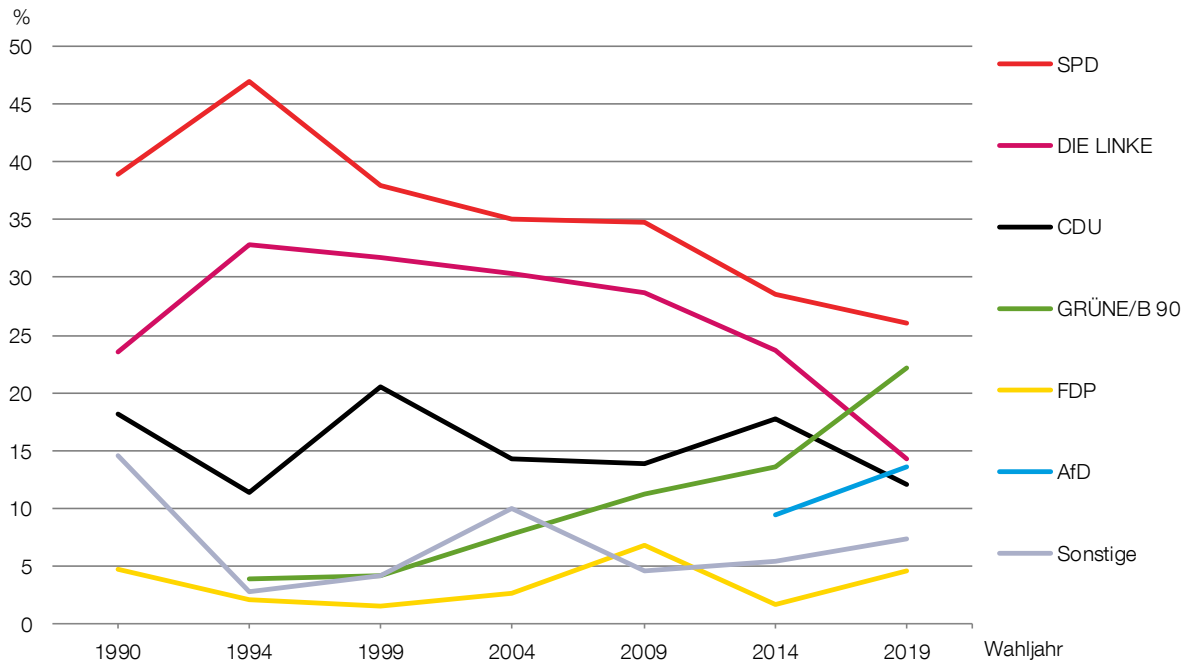

<sup>1</sup> Zur Landtagswahl 1990 traten BÜNDNIS 90 (10,1 % der gültigen Zweitstimmen) und Die Grünen (2,6 %) jeweils als Listenvereinigung getrennt an.

Quelle: Landeshauptstadt Potsdam

## 13.11 Zweitstimmenergebnisse ausgewählter Wahlvorschlagsträger bei den Bundestagswahlen 1990 bis 2021 <sup>2</sup>

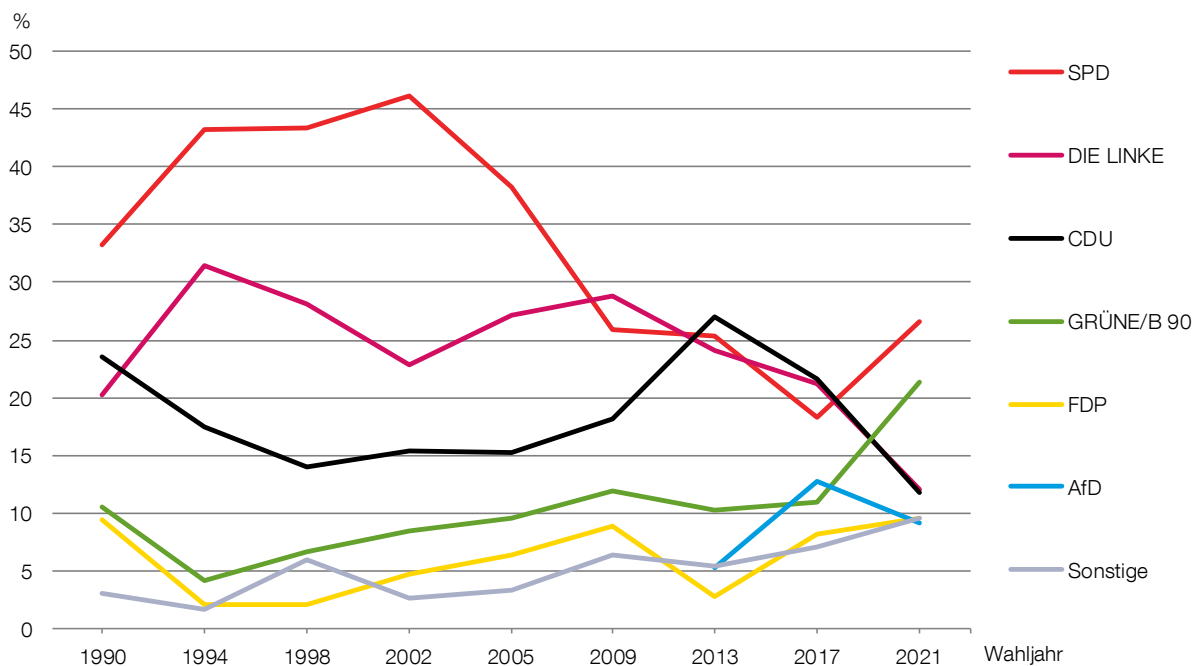

Quelle: Landeshauptstadt Potsdam

<sup>2</sup> DIE LINKE trat bis 2007 als PDS (Partei des Demokratischen Sozialismus) an.

13.12 Ergebnisse ausgewählter Wahlvorschlagsträger bei den Europawahlen 1994 bis 2019 <sup>1</sup>

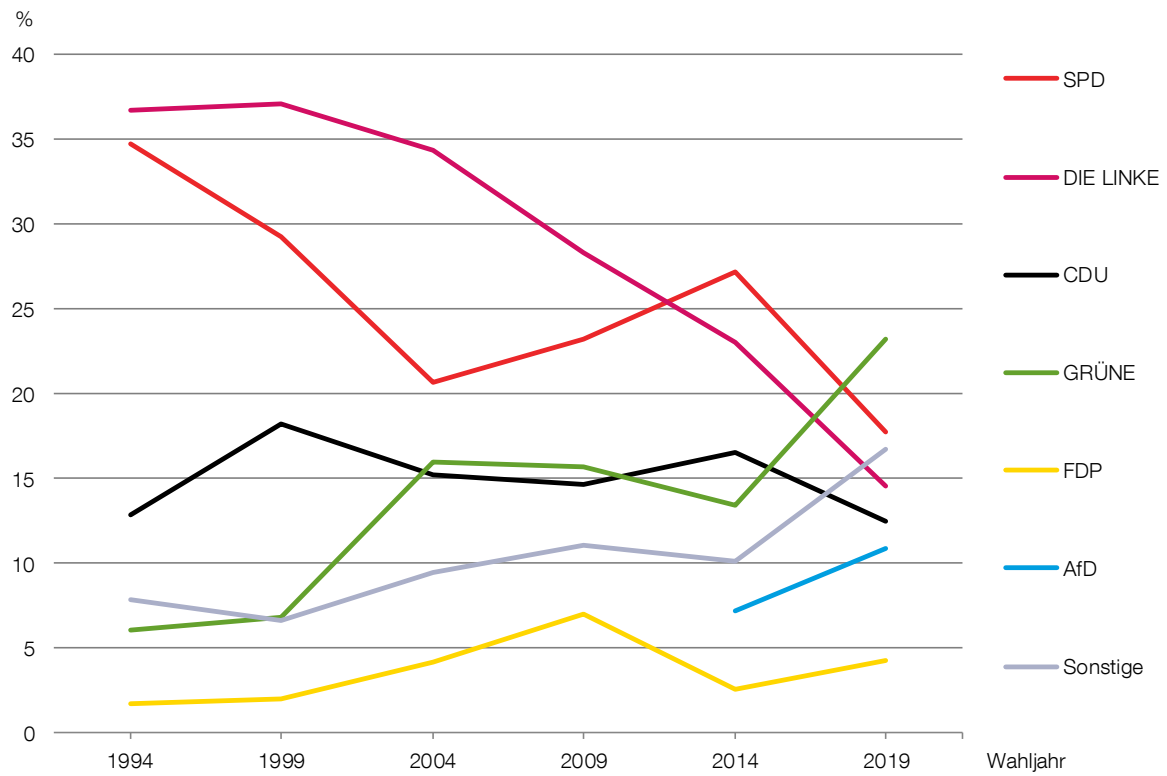

<sup>1</sup> DIE LINKE trat bis 2007 als PDS (Partei des Demokratischen Sozialismus) an.

Quelle: Landeshauptstadt Potsdam

# 13 Wahlen

## 13.13 Wahlbeteiligung und Briefwählende 1990 bis 2021

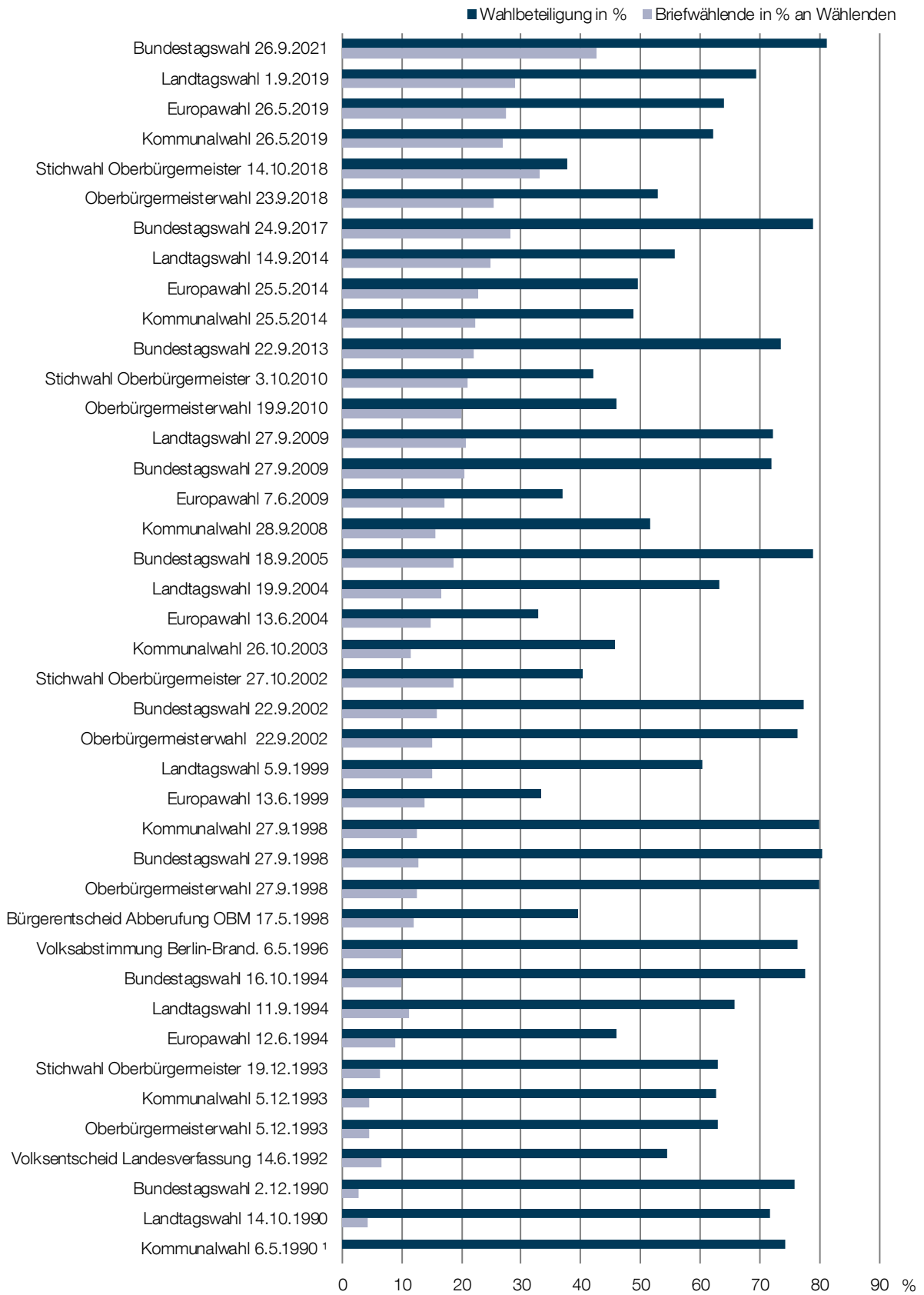

<sup>1</sup> Es war keine Briefwahl zugelassen.

Quelle: Landeshauptstadt Potsdam



## 13.14 Wahlen der Jahre 2019 bis 2021 im Vergleich

Merkmal	Kommunalwahl 26.5.2019		Europawahl 26.5.2019		Landtagswahl 1.9.2019		Bundestagswahl 26.9.2021	
Wahlberechtigte	Anzahl	141 443	135 094		137 613		136 171	
Wählende	Anzahl	88 055	86 270		95 312		110 636	
Wahlbeteiligung	%	62,3	63,9		69,3		81,2	
gültige Stimmen <sup>1</sup>	Anzahl	%	Anzahl	%	Anzahl	%	Anzahl	%
Insgesamt	258 636	98,7	85 551	99,2	94 585	99,2	109 759	99,2
davon								
DIE LINKE	46 761	18,1	12 502	14,6	13 545	14,3	13 165	12,0
SPD	49 898	19,3	15 230	17,8	24 639	26,0	29 177	26,6
CDU	32 078	12,4	10 733	12,5	11 356	12,0	12 916	11,8
GRÜNE/B 90	48 739	18,8	19 813	23,2	21 019	22,2	23 448	21,4
aNDERE	26 754	10,3	x	x	x	x	x	x
Bürgerbündnis	10 124	3,9	x	x	x	x	x	x
AfD	24 508	9,5	9 322	10,9	12 902	13,6	10 080	9,2
FDP	12 620	4,9	3 698	4,3	4 335	4,6	10 412	9,5
BVB / FREIE WÄHLER	2 985	1,2	x	x	2 191	2,3	x	x
EW Charnow	214	0,1	x	x	x	x	x	x
Die PARTEI	3 955	1,5	4 229	4,9	x	x	1 831	1,7
ÖDP	x	x	523	0,6	966	1,0	388	0,4
Tierschutzpartei	x	x	1 696	2,0	2 390	2,5	2 637	2,4
PIRATEN	x	x	580	0,7	825	0,9	446	0,4
NPD	x	x	179	0,2	x	x	115	0,1
FREIE WÄHLER	x	x	674	0,8	x	x	1 517	1,4
MLPD	x	x	87	0,1	x	x	51	0,0
DKP	x	x	218	0,3	x	x	197	0,2
Volt	x	x	1 131	1,3	x	x	718	0,7
Die Humanisten	x	x	180	0,2	x	x	254	0,2
BGE	x	x	181	0,2	x	x	x	x
FAMILIE	x	x	906	1,1	x	x	x	x
DIEM25	x	x	681	0,8	x	x	x	x
TIERSCHUTZ hier!	x	x	302	0,4	x	x	x	x
ÖkoLinx	x	x	255	0,3	x	x	x	x
Die Grauen	x	x	243	0,3	x	x	x	x
Graue Panther	x	x	237	0,3	x	x	x	x
Gesundheitsforschung	x	x	237	0,3	x	x	x	x
PARTEI FÜR DIE TIERE	x	x	232	0,3	x	x	x	x
DIE FRAUEN	x	x	227	0,3	x	x	x	x
Tierschutzallianz	x	x	226	0,3	x	x	x	x
Volksabstimmung	x	x	140	0,3	x	x	x	x
V-Partei <sup>3</sup>	x	x	x	x	417	0,4	x	x
dieBasis	x	x	x	x	x	x	1 788	1,6
Team Todenhöfer	x	x	x	x	x	x	290	0,3
UNABHÄNGIGE	x	x	x	x	x	x	329	0,3
Sonstige <sup>2</sup>	x	x	1 029	1,0	x	x	x	x

<sup>1</sup> Bei der Bundestagswahl und der Landtagswahl werden die Zweitstimmen ausgewiesen.

<sup>2</sup> Europawahl 2019: Menschliche Welt: 115 Stimmen; LKR: 113; LIEBE: 111; DIE VIOLETTEN: 89; DIE DIREKTE! 88; Bündnis C: 87; Ill. Weg: 65; NL: 58; DIE RECHTE: 55; BP: 54; BIG: 32; SGP: 22

Quelle: Landeshauptstadt Potsdam

# 13 Wahlen

## 13.15 Zulässige Bürgerbegehren 1998 bis 2022 <sup>1</sup>

Bürgerbegehren	Monat und Jahr der Einreichung	Stimmbe-rechtigte	eingereichte Unterschriften	darunter		Quorum erreicht <sup>2</sup>
				Ungültige an allen Unterschriften	Gültige an allen Stimmberechtigten	
				Anzahl	%	
Abberufung des Oberbürgermeisters Dr. Horst Gramlich	Mrz 1998	102 798	13 856	8,0	12,4	ja
Erhalt der Brandenburgischen Philharmonie Potsdam	Jun 1999	102 874	17 925	12,3	15,3	ja
Erhalt des Treffpunkt Freizeit	Dez 2000	103 995	22 119	15,7	17,9	ja
Freies Ufer am Griebnitzsee	Apr 2010	127 245	14 506	24,7	8,6	nein
Auflösung der Stiftung Garnisonkirche Potsdam	Jul 2014	133 264	16 039	10,9	10,7	ja
Kein Ausverkauf der Potsdamer Mitte	Jul 2016	136 102	16 865	12,6	10,8	ja
Für faire Bezahlung in der Klinikgruppe ERNST VON BERGMANN	Jan 2020	142 195	17 195	9,0	10,1	ja
Für bessere Arbeitsbedingungen in der Klinikgruppe ERNST VON BERGMANN	Jan 2020	142 195	17 505	8,6	10,1	ja

<sup>1</sup> Ab 2020 erfolgte die Prüfung der Unterschriften bis zur Erreichung des Quorums.

<sup>2</sup> Das Quorum ist erreicht, wenn, bezogen auf den Übergabetag, mindestens 10 % aller für eine Kommunalwahl wahlberechtigten Bürgerinnen und Bürger der Landeshauptstadt Potsdam das Bürgerbegehren unterschrieben haben.

Quelle: Landeshauptstadt Potsdam

## 13.16 Bürgerentscheid zur vorzeitigen Abberufung des Oberbürgermeisters Dr. Horst Gramlich am 17.5.1998 <sup>1</sup>

Merkmal	Bürgerentscheid am 17.5.1998	
Abstimmungsberechtigte	Anzahl	103 558
Abstimmungsteilnehmende	Anzahl	41 061
Abstimmungsbeteiligung	%	39,7
nötige Stimmen für Quorum	Anzahl	25 890
	% an allen Stimmberechtigten	25,0
gültige Stimmen	Anzahl	40 868
davon		
gültige Ja-Stimmen	Anzahl	35 723
	%	87,4
gültige Nein-Stimmen	Anzahl	5 145
	%	12,6
ungültige Stimmen	Anzahl	193
	%	0,5

<sup>1</sup> Die Abstimmungsfrage lautete: „Soll der Oberbürgermeister der Landeshauptstadt Potsdam, Herr Dr. Horst Gramlich, vorzeitig abberufen werden?“

Quelle: Landeshauptstadt Potsdam





**A**

Abfallentsorgungsleistungen **259**  
 Abhängigkeitsquotient **45**  
 Abwasserentsorgung **258**  
 Adoptionen **175**  
 Alleinerziehende **75**  
 Altenquotient **45**  
 Alter **43–47**  
 Altersgruppen **42–44**  
 Altpapier **260**  
 ambulante Versorgung **137–138**  
 Apotheken **138**  
 Arbeitnehmer **92**  
 Arbeitnehmerentgelt **237**  
 Arbeitslose **99–103**  
 Ärzte **137**  
 Asylbewerber **129**  
 Ausbildungsabschluss **172**  
 Ausbildungsmarkt **98**

**B**

Baufertigstellungen **109, 111–114**  
 Baugenehmigungen **109–110**  
 Baumpflege **263**  
 Bauüberhänge **114**  
 Beherbergungsbetriebe **193**  
 Berufliche Schulen **158–160**  
 Beschäftigte **93–97**  
 Bestattungswesen **226**  
 Bewohnte Fläche **39**  
 Bibliothek **200–202**  
 Biotonne **260**  
 Bombe **223**  
 Brandschutz **222**  
 Briefwählende **276**  
 Bruttoinlandsprodukt **81**  
 Bruttolöhne und -gehälter **237**  
 Bruttowertschöpfung **81–82**  
 Bundesligisten **211**  
 Bundestagswahlen **274**  
 Bürgerbegehren **278**  
 Bürgerentscheid **278**

**C**

Corona **146–149**

**D**

Denkmale **121**  
 Durchschnittsalter  
 Einwohner **43, 51, 61–62**  
 Kfz **185**  
 Kfz-Haltende **185**  
 Stadtverordnetenversammlung **273**

**E**

Ehescheidungen **65**  
 Eheschließende **63–64**  
 Eheschließungen **64**  
 Einbürgerungen **51**  
 Eingliederungshilfen SGB IX **135**  
 Einkommen **235–236**  
 Einwohner  
 amtliche Zahl des AfS Berlin-Brandenburg **38**  
 Melderegister der Landeshauptstadt Potsdam **40**  
 Einwohnerentwicklung **41**  
 Einwohnergewinn und -verlust **40**  
 erneuerbare Energien **113–114**  
 Erwerbstätige **92**  
 Euronorm **184**  
 Europawahlen **275**

**F**

Fachhochschule Potsdam **164**  
 Fahrzeuge **181–185**  
 Familienstand **48**  
 Fernwärmeversorgung **256**  
 Feuerwehr **222–224**  
 Filmtheater **207**  
 Filmuniversität Babelsberg **164**  
 Friedhofswesen **226**  
 Fundtier **221**

**G**

Gäste **194–196**  
 Gasversorgung **256**  
 Gebäude **115–118**  
 Gebietsveränderungen **20–21**  
 Geborene **57–62**  
 Geburtenrate **58**  
 Geburtenziffer **61**  
 Geographie **20–24**  
 Gestorbene **57–62**  
 gestorbene Säuglinge **145**  
 Gewerbe **83–90**  
 Gewerbemieten **233**  
 Gewerbesteuer **87**  
 Grundstücksmarkt **234**  
 Grünvolumen **265**

**H**

Handwerkskammer **85–86**  
 Hasso-Plattner-Institut **165**  
 Hauptwohnung **40, 44**  
 Haushalte **73–75**  
 Haushaltsenergie **232**  
 Haushaltsnettoeinkommen **235**  
 Hausmüll **260**  
 Heizöl und Kraftstoffe **232**  
 Herkunftsgebiet **51**  
 Hochschulabschlüsse **166**  
 Hochschulen **160–164**  
 Hochschulpersonal **167**  
 Hundesteuer **246**

**I**

Immission **261–262**  
 Industrie- und Handelskammer **84**  
 Insolvenzverfahren **91**  
 Investitionstätigkeit **244**

**J**

Jugendquotient **45**

**K**

Kampfmittelbeseitigung **223**  
 Kaufkraft, GfK **238**  
 Kinder- und Jugendhilfe **176**  
 Kindertageseinrichtungen **173**  
 Kindertagespflege **174–175**  
 Kino **207**  
 Kommunalfinanzen **242–246**  
 Kommunalpersonal **247–251**  
 Kommunalwahlen **270–273**  
 Konfession **49**  
 Kraftstoff- und Energiequellen **184**  
 Krankenhäuser **140**  
 Kriminalität **216–219**  
 Kriminalitätsbelastung **216**  
 Kultureinrichtungen **205**

## »»» Stichwortverzeichnis

L – Z

### L

Landtagswahlen *274*  
Lebendgeborene *59*  
Lebenserwartung *61*  
Lebensmittelüberwachung *225*  
Lehrkräfte *159–160*

### M

Medien *208*  
Menschen mit Behinderung *132–135*  
Meteorologische Angaben *25–31*  
Miet- und Belegungsbindungen *119–120*  
Migrationshintergrund *50–53*  
Motorisierungsgrad *181*  
Museen *206*  
Musikschule *168*

### N

Nebenwohnung *40, 44*  
Nichtdeutsche *54–56*

### O

Opfer *217*  
ÖPNV *187*  
Ordnungsamt *221*  
Ordnungswidrigkeiten *220*

### P

Papierkorbentleerung *259–260*  
Partnerstädte *22*  
Pendlerverflechtungen *95–96*  
Pflege *141–144*  
Pflegeeinrichtungen *143–144*  
Pkw *183–185*  
Preisindex *232*  
Primäreinkommen *235*

### R

Realsteuerhebesätze *246*  
Religionszugehörigkeit *49*  
Rettungsdienst *222*

### S

Schulabgänger *158–159*  
Schulabschluss *171*  
Schuldenstand *245*  
Schulen *155–160*  
Schüler *155–160*  
Schutzberechtigte *56*  
Schutzsuchende *56*  
Sehenswürdigkeiten *203–204*  
Selbstständige *92*  
soziale Leistungen SGB XII *127–129, 136*  
Sozialgesetzbuch II *102–103*  
Sozialgesetzbuch III *100–101*  
sozialpsychiatrischer Dienst *140*  
Sperrmüll *260*  
Sportarten *210*  
Sportfördermittel *212*  
Sportstätten *211*  
Sportvereine *209–210*  
Staatsangehörigkeiten *55*  
Stadt- und Landesbibliothek *200–202*  
Staftaten *216–219*  
Sterberate *58*  
Stromversorgung *256*  
Studierende *160–164*

### T

Tatverdächtige *216–219*  
Tierschutzmaßnahmen *226*  
Todesursachen *145*  
Totgeborene *145*  
Treffpunkt Freizeit *207*  
Tricorder *277*  
Trinkwasserversorgung *257–258*

### U

Übernachtungen *194–195*  
Umgezogene  
Umweltindikatoren *263*  
Umweltinvestitionen *262*  
Unfallschwerpunkte *192*  
Universität Potsdam *161–163*

### V

Verbraucherpreisindex *230–231*  
Verkaufsverpackungen *260*  
Verkehrsnetz *186*  
Verkehrsunfälle *188–192*  
Versiegelungsgrad *263, 265*  
Volkshochschule *169–170*  
Vornamen Lebendgeborene *60*

### W

Wahlberechtigte *277*  
Wahlbeteiligung *276–277*  
Wählende *270, 276–277*  
Wanderungen *66–72*  
Weggezogene *57*  
Wertstofffassung *260*  
Wetter *25–31*  
Wissenschaftsetage *170*  
Wohnberechtigungsscheine *130*  
Wohndauer *42*  
Wohngeld *130*  
Wohnungen *115–20*  
Wohnungsleerstand *119*  
Wohnungslose *131*

### Z

Zahnärzte *137*  
Zugezogene *57*

# Quellenverzeichnis

## Quellenverzeichnis

Für die freundliche Unterstützung bei der Erarbeitung des Statistischen Jahresberichtes möchten wir folgenden Bereichen und Einrichtungen herzlich danken:

### Fachbereiche und Bereiche der Stadtverwaltung der Landeshauptstadt Potsdam

Fachbereich Feuerwehr	Bereich Personal und Organisation
Fachbereich Kataster und Vermessung	Bereich Potsdam Museum
Fachbereich Kinder, Jugend und Familie	Bereich Presse und Kommunikation
Fachbereich Kultur und Museum	Bereich Soziale Leistungen
Fachbereich Ordnung und Sicherheit	Bereich Statistik und Wahlen
Fachbereich Soziales, Gesundheit und Umwelt	Bereich Steuern
Bereich Bildung und Sport	Bereich Umwelt und Natur
Bereich Bürgerservice	Bereich Wohnen
Bereich Bußgeldstelle	Stadt- und Landesbibliothek Potsdam
Bereich Friedhöfe	Rechnungsprüfungsamt
Bereich Gesundheits- und Veterinärwesen	Gutachterausschuss für Grundstückswerte
Bereich Hauptbuchhaltung	Volkshochschule „Albert Einstein“
Bereich Haushalt und KLR	

### Externe Quellen

Biosphäre Potsdam	Kunstwerkstatt Ost
Bundesagentur für Arbeit	Landesamt für Soziales und Versorgung des Landes Brandenburg
Bürgerhaus am Schlaatz GmbH	Landesamt für Umwelt, Gesundheit und Verbraucherschutz Brandenburg
Deutscher Wetterdienst	Landessportbund Brandenburg
Energie und Wasser Potsdam GmbH (EWP)	Musikfestspiele Sanssouci
Evangelisches Krankenhaus für Altersmedizin	Nikolaisaal Potsdam GmbH
Extavium Potsdam	Oberlinhaus
Fachhochschule Potsdam	Polizeipräsidium Potsdam
Filmmuseum Potsdam	Potsdam Museum - Forum für Kunst und Geschichte
Filmpark Babelsberg	St.-Josef-Krankenhaus
Förderverein Pfingstberg in Potsdam e. V.	Städtische Musikschule "Johann Sebastian Bach"
GfK Marktforschung GmbH Nürnberg	Stiftung Preußische Schlösser und Gärten
Handwerkskammer Potsdam	Stiftung Sozialpädagogisches Institut Berlin "Walter May"
Hasso-Plattner-Institut GmbH Potsdam	Thalia Filmtheater Betriebsgesellschaft mbH
Hans-Otto-Theater GmbH	Treffpunkt Freizeit
Haus der Begegnung	UCI-Kinowelt
Haus der Brandenburgisch-Preußischen Geschichte	Universität Potsdam
Heinrich-Heine-Klinik	ViP Verkehrsbetrieb Potsdam GmbH
Filmuniversität Babelsberg <i>KONRAD WOLF</i>	Wissenschaftsetage (WIS)
Industrie - und Handelskammer Potsdam	
Kabarett Obelisk Potsdam	
Klinikum "Ernst von Bergmann"	

Amt für Statistik Berlin-Brandenburg

Statistisches Bundesamt

